



-- แผนพัฒนาท้องถิ่น (พ.ศ. ๒๕๖๖ - ๒๕๗๐) --  
ฉบับทบทวนครั้งที่ ๑/๒๕๖๖

องค์การบริหารส่วนตำบลไพรัชชลา  
อำเภอชุมพลบุรี จังหวัดสุรินทร์



## คำนำ

องค์การบริหารส่วนตำบลไพรขลา มีภารกิจสำคัญในการปฏิบัติงานเพื่อพัฒนาคุณภาพชีวิตของประชาชนภายในตำบล ภายใต้บทบัญญัติของรัฐธรรมนูญแห่งราชอาณาจักรไทย พ.ศ. ๒๕๖๐ ประกอบกับระเบียบกระทรวงมหาดไทยว่าด้วยการจัดทำแผนพัฒนาขององค์กรปกครองส่วนท้องถิ่น พ.ศ. ๒๕๔๘ แก้ไขเพิ่มเติมถึง (ฉบับที่ ๓) พ.ศ. ๒๕๖๑ ได้กำหนดให้องค์กรปกครองส่วนท้องถิ่น มีอำนาจและหน้าที่ในการจัดทำแผนพัฒนาท้องถิ่นของตนเอง แผนพัฒนาท้องถิ่น หมายถึง แผนพัฒนาขององค์กรปกครองส่วนท้องถิ่น โดยคณะกรรมการพัฒนาท้องถิ่น รับทราบ ความต้องการ ประเด็นการพัฒนาและประเด็นที่เกี่ยวข้องตลอดจนความช่วยเหลือทางวิชาการและแนวทางปฏิบัติที่เหมาะสมกับสภาพพื้นที่ เพื่อนำมากำหนดแนวทางการจัดทำแผนพัฒนาท้องถิ่น โดยให้นำข้อมูลพื้นฐานในการพัฒนาจากหน่วยงานต่างๆ และข้อมูลในการจัดทำแผนพัฒนาหมู่บ้านหรือแผนชุมชนมาพิจารณาประกอบการจัดทำแผนพัฒนาท้องถิ่น องค์การบริหารส่วนตำบลไพรขลา จึงได้ดำเนินการจัดทำแผนพัฒนาท้องถิ่น (พ.ศ. ๒๕๖๖-๒๕๗๐) ฉบับทบทวนครั้งที่ ๑/๒๕๖๖ ขึ้น เพื่อประโยชน์ของประชาชน สอดคล้องกับสภาพปัญหา ทันท่อสถานการณ์ในปัจจุบัน สามารถแก้ไขปัญหา ความจำเป็นเร่งด่วน อีกทั้งใช้เป็นกรอบในการพิจารณาจัดทำงบประมาณประจำปี ใช้จ่ายเพิ่มเติมงบประมาณจากเงินสะสมและงบประมาณเงินอุดหนุน และสามารถใช้ในการประสานแผนพัฒนาท้องถิ่นได้อย่างมีประสิทธิภาพและประสิทธิผล ตามนโยบายของคณะผู้บริหาร ที่จะทำให้เกิดการพัฒนาท้องถิ่นอย่างยั่งยืน ต่อไป

องค์การบริหารส่วนตำบล ไพรขลา หวังเป็นอย่างยิ่งว่าแผนพัฒนาท้องถิ่น (พ.ศ. ๒๕๖๖ – ๒๕๗๐) ฉบับทบทวนครั้งที่ ๑/๒๕๖๖ ฉบับนี้จะทำให้เกิดประโยชน์ และสามารถแก้ไข ปัญหา ความจำเป็นของประชาชน นำความสุข ความเจริญมาสู่ท้องถิ่นได้ด้วยความสำเร็จ มีประสิทธิภาพบรรลุวัตถุประสงค์ สามารถตอบสนองความต้องการของประชาชนได้อย่างแท้จริง

องค์การบริหารส่วนตำบลไพรขลา

## สารบัญ

	หน้า
คำนำ.....	ก
สารบัญ.....	ข-ค
ตราสัญลักษณ์ประจำตำบลไพรัช.....	๑
คำขวัญ วิสัยทัศน์ พันธกิจ จุดมุ่งหมาย ตำบลไพรัช.....	๒
นโยบายการพัฒนาของผู้บริหารท้องถิ่น.....	๓
<b>ส่วนที่ ๑ สภาพทั่วไปและข้อมูลพื้นฐาน.....</b>	<b>๖</b>
๑. ด้านกายภาพ.....	๖
๒. ด้านการเมือง/การปกครอง.....	๗
๓. ประชากร.....	๘
๔. สภาพทางสังคม.....	๙
๕. ระบบบริการพื้นฐาน.....	๑๐
๖. ระบบเศรษฐกิจ.....	๑๐
๗. ศาสนา ประเพณี วัฒนธรรม.....	๑๐
๘. ทรัพยากรธรรมชาติ.....	๑๒
๙. อื่น ๆ .....	๑๒
<b>ส่วนที่ ๒ ยุทธศาสตร์องค์กรปกครองส่วนท้องถิ่น.....</b>	<b>๑๕</b>
๑. ความสัมพันธ์ระหว่างแผนพัฒนาระดับมหภาค.....	๑๕
๒. ยุทธศาสตร์ขององค์กรปกครองส่วนท้องถิ่น.....	๒๖
๓. การวิเคราะห์เพื่อพัฒนาท้องถิ่น.....	๔๒
<b>ส่วนที่ ๓ การนำแผนพัฒนาท้องถิ่นไปสู่การปฏิบัติ.....</b>	<b>๔๗</b>
๑. ยุทธศาสตร์การพัฒนาและแผนงาน.....	๔๗
๒. บัญชีสรุปโครงการพัฒนาท้องถิ่น ผ.๐๑.....	๕๐
- บัญชีสรุปโครงการพัฒนาที่นำมาจากแผนพัฒนาหมู่บ้านและแผนชุมชน ผ.๐๑/๑.....	๕๒
- รายละเอียดโครงการพัฒนา ผ.๐๒, ผ.๐๒/๑ (จากหมู่บ้านและชุมชน) .....	๕๓-๑๐๕
- รายละเอียดโครงการพัฒนา ผ.๐๒ (อุดหนุนฯ) .....	๑๐๖-๑๑๒
- รายละเอียดโครงการพัฒนา ผ.๐๒/๒ (เกินศักยภาพ) .....	๑๑๓-๑๒๗
- รายละเอียดโครงการพัฒนา ผ.๐๓ (บัญชีครุภัณฑ์ วัสดุ) .....	๑๒๘-๑๓๓
<b>ส่วนที่ ๔ การติดตามและประเมินผล.....</b>	<b>๑๓๔-๑๔๒</b>
๑. การติดตามประเมินผลแผนยุทธศาสตร์	
๒. การติดตามประเมินผลโครงการ	
๓. สรุปผลการพัฒนาท้องถิ่น	
๔. ข้อเสนอแนะในการจัดทำแผนพัฒนาท้องถิ่นในอนาคต	

## ภาคผนวก

๑๔๓

- ประกาศใช้แผนพัฒนาท้องถิ่น (พ.ศ. ๒๕๖๖-๒๕๗๐) ฉบับทบทวน ครั้งที่ ๑/๒๕๖๖
- คำรับรองแผนพัฒนาท้องถิ่น (พ.ศ. ๒๕๖๖-๒๕๗๐) ฉบับทบทวน ครั้งที่ ๑/๒๕๖๖
- คำสั่งแต่งตั้งคณะกรรมการพัฒนาท้องถิ่น
- คำสั่งแต่งตั้งคณะกรรมการสนับสนุนแผนพัฒนาท้องถิ่น
- คำสั่งแต่งตั้งคณะกรรมการติดตามและประเมินผลแผนพัฒนาท้องถิ่น



## ตราสัญลักษณ์ประจำตำบลไพรขลา



ตราสัญลักษณ์ประจำองค์การบริหารส่วนตำบลไพรขลา เป็นรูปวงกลมทับซ้อนกัน ๒ วงวงนอก มีคำว่า “องค์การบริหารส่วนตำบลไพรขลา” อยู่โค้งรอบในวงกลมด้านบน และคำว่า “อำเภอชุมพลบุรี จังหวัดสุรินทร์” อยู่โค้งรอบในวงกลมด้านล่าง วงในเป็นรูป “เสือ” ซึ่งยืนเด่นเป็นสง่าอยู่บนขอนไม้มีหญ้าเขียวขจี อยู่โดยรอบแสดงถึงความอุดมสมบูรณ์ในพื้นที่

## คำขวัญ วิสัยทัศน์ พันธกิจ จุดมุ่งหมาย ตำบลไพรขลา

### ๑. คำขวัญตำบลไพรขลา

“ทุ่งนาข้าวมะลิหอม งามพร้อมผ้าไหมสวย  
 ร่ำรวยวัฒนธรรม เลิศล้ำทะเลสาบทุ่งกุลา ”

### ๒. วิสัยทัศน์

“พัฒนาคุณภาพชีวิต สร้างเศรษฐกิจมั่นคง ดำรงธรรมาภิบาล  
 พัฒนาแหล่งท่องเที่ยว เน้นhenียววัฒนธรรม ประเพณี ”

### ๓. พันธกิจ (mission)

๑. ทางต้องพัฒนา พัฒนาถนนหนทางให้มีคุณภาพดีขึ้นสนองต่อการใช้ประโยชน์อย่างมีประสิทธิภาพ
๒. นาต้องมีน้ำ พัฒนาแหล่งน้ำต้นทุนทางการเกษตรของทุกๆ หมู่บ้าน เพื่อใช้ทำนาปี ให้มีความเสี่ยงที่จะเสียหาย เนื่องจากภัยแล้งจากฝนมาช้าหรือฝนทิ้งช่วงน้อยที่สุด
๓. คนต้องมีงาน ส่งเสริมการมีงาน มีรายได้เสริมในอาชีพโดยการจัดตั้งกลุ่มอาชีพและพัฒนากลุ่ม
๔. การตั้งศูนย์บริการประชาชนภายในตำบล เป็นการอำนวยความสะดวกให้แก่ประชาชนในด้านต่าง ๆ
๕. ดำเนินการเกี่ยวกับเบี้ยยังชีพผู้สูงอายุ คนพิการ ละผู้ด้อยโอกาส โดยการช่วยเหลือในด้านต่างๆ ให้ทุกคนมีความสุขมากขึ้น
๖. ให้ความสำคัญงานพัฒนา ปัญหาเร่งด่วน เช่น ถนน ไฟฟ้า น้ำประปา อื่นๆ เป็นปัญหาที่ต้อง แก้ไขอย่างเร่งด่วนและทั่วถึง
๗. ส่งเสริมสนับสนุนด้านการศึกษา กีฬา ศาสนา และวัฒนธรรมประเพณีท้องถิ่น
๘. สนับสนุนงานด้านส่งเสริมสุขภาพอนามัย เป็นการดำเนินการด้วยความร่วมมือกันกับหน่วยงานสาธารณสุข การรักษาสีงแวดล้อม ความสะอาดกำจัดขยะมูลฝอย งานป้องกันและบรรเทาสาธารณภัย
๙. ให้การสนับสนุนและจัดสวัสดิการให้กับอปพร.-อสม. กลุ่มแม่บ้าน
๑๐. ให้ความสำคัญกับการแก้ปัญหาสาธารณสุขภายใน
๑๑. การบริหารงาน และดำเนินงานตามนโยบายรัฐบาล และแผนกระจายอำนาจ โดยบริหารงานและดำเนินงานตามนโยบายรัฐบาล ตามยุทธศาสตร์การพัฒนาของประเทศ จังหวัด และตำบล ตลอดจนการปฏิบัติตามกฎหมายต่างๆ ที่ให้อำนาจหน้าที่องค์การบริหารส่วนตำบลดำเนินการ

### ๔. จุดมุ่งหมาย (Goals) เพื่อการพัฒนา

๑. พัฒนาระบบสาธารณสุขโรค และสาธารณสุขการให้ได้มาตรฐานและทั่วถึง
๒. ส่งเสริมอาชีพเพื่อรายได้ ลดต้นทุน เพิ่มผลผลิตและคุณภาพของผลผลิต การเกษตร อินทรีย์
๓. ส่งเสริมการเรียนรู้แบบบูรณาการ เป็นการเรียนรู้แบบรอบด้านต่อเนื่องทั้งในด้านอาชีพการบริการจัดการ สังคม การเมือง กฎหมาย
๔. ประชาชนมีความรู้ คุณธรรม จริยธรรม มีสุขภาพดีและอยู่ในสังคมอย่างมีความสุข
๕. ประชาชนตื่นตัวในการฟื้นฟูอนุรักษ์ ประเพณี และพัฒนาทรัพยากรธรรมชาติและสิ่งแวดล้อม

## นโยบายการพัฒนาของผู้บริหารท้องถิ่น

### วิสัยทัศน์ (VISION)

“พัฒนาคุณภาพชีวิต สร้างเศรษฐกิจมั่นคง ดำรงธรรมาภิบาล  
พัฒนาแหล่งท่องเที่ยว เน้นเหนียววัฒนธรรม ประเพณี ”

### พันธกิจ (MISSIONS)

#### ๑. นโยบายเร่งด่วน

เพื่อตอบสนองนโยบายเร่งด่วนของรัฐบาล ได้แก่ การเงินทุนสถาบันพระมหากษัตริย์ การส่งเสริมความเข้าใจในระบอบประชาธิปไตย อันมีพระมหากษัตริย์ทรงเป็นประมุข การแก้ไขปัญหาความเดือดร้อน ของประชาชนจากสาธารณภัย อุทกภัย วาตภัย อาทิเช่น โควิด - 19 การสร้างความเข้มแข็งของชุมชน การป้องกันและแก้ไขปัญหาเสพติด

#### ๒. นโยบายด้านโครงสร้างพื้นฐาน

- ๒.๑ ดำเนินการก่อสร้าง ปรับปรุง ถนนสายหลัก ถนนสายรอง และอำนวยความสะดวกในการคมนาคม
- ๒.๒ ดำเนินการจัดสร้าง ปรับปรุง ระบบน้ำประปา คลองส่งน้ำ เพื่อการเกษตรและขยายเขตไฟฟ้า พร้อมสาธารณูปโภคให้ได้มาตรฐานอย่างพอเพียง
- ๒.๓ ปรับปรุง พัฒนา ปรับภูมิทัศน์ทะเลสาบทุ่งกุลา ให้เป็นสถานที่ท่องเที่ยว สถานที่ออกกำลังกาย และพักผ่อนหย่อนใจอย่างเหมาะสม
- ๒.๔ จัดให้มีไฟส่องสว่างตามถนน ชุมชน สวนสาธารณะ ลานกีฬา อย่างทั่วถึงเพื่อให้เกิดความปลอดภัยแก่ชีวิตและทรัพย์สินของประชาชน
- ๒.๕ ปรับปรุง พัฒนา แหล่งน้ำตามธรรมชาติ จัดการแหล่งน้ำโดยการขุดสระ ขุดบ่อน้ำตื้น เพื่อให้ประชาชนได้รับประโยชน์ในการทำเกษตรอย่างยั่งยืน
- ๒.๖ จัดทำผังเมือง ชุมชน เพื่อรองรับการขยายตัวของให้มีแนวทางที่ชัดเจนและเป็นไปอย่างมีระบบ

#### ๓. นโยบายด้านเศรษฐกิจและส่งเสริมคุณภาพชีวิต

- ๓.๑ ส่งเสริมการผลิตสินค้าในชุมชนและสินค้าที่เป็นภูมิปัญญาท้องถิ่น เพื่อให้มีการสร้างงาน สร้างเงิน สร้างรายได้ ในชุมชนให้มีการอยู่ดี กินดี มีสุข
- ๓.๒ ส่งเสริม สนับสนุน กลุ่มอาชีพต่างๆในตำบล เช่น กลุ่มทอผ้าไหม กลุ่มออมวันละบาท กลุ่มพัฒนาบทบาทสตรี กลุ่มทำประมง กลุ่มเลี้ยงสัตว์ เป็นต้น
- ๓.๓ ส่งเสริม สนับสนุน ให้ประชาชนในพื้นที่ใช้ชีวิตในแบบเศรษฐกิจพอเพียง น้อมนำแนวทางตามพระราชดำริมาใช้ให้เกิดประโยชน์ในทางปฏิบัติอย่างแท้จริง
- ๓.๔ จัดบริการด้านการตลาดร่วมกับเอกชนในพื้นที่ เพื่อให้พ่อค้าแม่ค้าและผู้บริโภคมีสถานที่ซื้อขายสินค้าที่ถูกต้องอนามัย
- ๓.๕ ส่งเสริม สนับสนุน ให้ประชาชนมีรายได้ จากการพัฒนาคุณภาพสินค้าและจัดระบบการผลิต การตลาด ส่งเสริมอาชีพ พัฒนาฝีมือให้มีคุณภาพตรงตามความต้องการของท้องถิ่น
- ๓.๖ ส่งเสริม สนับสนุน ด้านงานสาธารณสุขมูลฐาน กิจกรรมการดำเนินงานของ อสม. เพื่อขับเคลื่อนการทำงานด้านสุขภาพให้กับประชาชนมีความปลอดภัยสูงสุด
- ๓.๗ สนับสนุนการป้องกันและควบคุมโรคระบาดต่างๆ ที่ก่อให้เกิดผลกระทบต่อ การดำเนินชีวิตความเป็นอยู่และสุขภาพของประชาชน
- ๓.๘ มุ่งเน้นให้ความรู้แก่ประชาชนในการป้องกันและเข้าใจในการรักษาสุขภาพอย่างทั่วถึง

#### ๔. นโยบายด้านการพัฒนาสังคม

- ๔.๑ ส่งเสริมการศึกษาแก่เด็ก เยาวชน ประชาชน ทั้งการศึกษาในระบบและนอกระบบ เพื่อให้สอดคล้องพร้อมรองรับประเทศไทยยุค ๔.๐
- ๔.๒ ส่งเสริมศูนย์พัฒนาเด็กเล็กให้มีศักยภาพ โดยจัดให้มีสื่อการเรียนการสอนและเทคโนโลยีสมัยใหม่ เพื่อให้เด็กมีพื้นฐานที่ดีในการเรียนรู้ในระดับที่สูงขึ้น
- ๔.๓ ให้การสงเคราะห์และจัดสวัสดิการแก่เด็ก ผู้ด้อยโอกาส คนพิการ และผู้สูงอายุ อย่างทั่วถึง สามารถดำรงชีวิตได้อย่างมีความสุขในสังคม
- ๔.๔ อนุรักษ์ ป้องกัน และแก้ไขปัญหาเสพติด ปัญหาอาชญากรรมและความปลอดภัยของชีวิต และทรัพย์สิน โดยเน้นการมีส่วนร่วมจากทุกองค์กร
- ๔.๕ สนับสนุนการฝึกอบรมอาสาสมัครป้องกันฝ่ายพลเรือน (อปพร.) จัดหาวัสดุ อุปกรณ์ และยานพาหนะในการปฏิบัติงานอย่างมีประสิทธิภาพ
- ๔.๖ ส่งเสริม ให้การเรียนรู้ เกี่ยวกับการป้องกันภัยและแก้ปัญหาด้านความปลอดภัยตลอดจนการบรรเทาสาธารณภัยในชุมชน
- ๔.๗ จัดการบริการอินเทอร์เน็ตในระดับตำบลเพื่อให้เด็ก เยาวชน ประชาชน ได้ศึกษาค้นคว้าข้อมูล เกิดการเรียนรู้ ทันทต่อเหตุการณ์ในสังคมออนไลน์
- ๔.๘ ส่งเสริม สนับสนุน กิจกรรมนันทนาการ การกีฬาทุกประเภท จัดให้มีสถานที่ออกกำลังกาย ลานกีฬาากลางของท้องถิ่นและอุปกรณ์การกีฬาที่จำเป็นเพื่อพัฒนาสุขภาพอย่างต่อเนื่อง
- ๔.๙ สนับสนุน อุปกรณ์การกีฬา และกิจกรรมการแข่งขันกีฬาของโรงเรียนในเขตพื้นที่ทุกระดับ

#### ๕. นโยบายด้านการบริหารจัดการบ้านเมืองที่ดี

- ๕.๑ ส่งเสริมให้ประชาชนมีส่วนร่วมในการแก้ปัญหาและติดตามประเมินผลการดำเนินงาน เพื่อให้การพัฒนาท้องถิ่นอย่างมีประสิทธิภาพ
- ๕.๒ สร้างระบบบริหาร โดยเน้นหลักประสิทธิภาพ ประสิทธิผล สุจริต โปร่งใส สามารถตรวจสอบได้ และตรงตามความต้องการของประชาชนอย่างแท้จริง
- ๕.๓ ส่งเสริมให้ประชาชน ชุมชน เข้ามามีส่วนร่วม กำหนดยุทธศาสตร์ การจัดทำแผน โครงการ ในการพัฒนาตำบลให้เป็นไปตามเจตนารมณ์ของประชาชน
- ๕.๔ พัฒนาบุคลากร เจ้าหน้าที่ของหน่วยงาน ให้มีความรู้ ทักษะในการปฏิบัติงานเพื่อให้สามารถปฏิบัติงานได้อย่างมีประสิทธิภาพและประสิทธิผล
- ๕.๕ เพิ่มประสิทธิภาพการให้บริการแก่ประชาชน ลดขั้นตอนการปฏิบัติงานเพื่อให้ประชาชนที่มาใช้บริการได้รับความสะดวกและมีความพึงพอใจสูงสุด
- ๕.๖ ส่งเสริมให้ความรู้แก่ประชาชนเกี่ยวกับการมีส่วนร่วม บทบาทหน้าที่ ของประชาชนที่มีต่อการบริหารท้องถิ่นและอำนาจในการตรวจสอบตามรัฐธรรมนูญ
- ๕.๗ จัดโครงการ อบต.เคลื่อนที่ เพื่อบริการงานด้านต่างๆ แก่ประชาชนและรับฟังปัญหาความต้องการจากประชาชนอย่างทั่วถึง

#### ๖. นโยบายด้านศาสนา จารีต ประเพณี และภูมิปัญญาท้องถิ่น

- ๖.๑ ส่งเสริมและสนับสนุนงานรัฐพิธี พื้นฟู อนุรักษ์ศิลปวัฒนธรรม ประเพณี และภูมิปัญญาท้องถิ่น ให้คงอยู่สืบไป
- ๖.๒ ทำนุบำรุงด้านศาสนา วัดวาอาราม ในตำบลให้เป็นศาสนสถาน และศูนย์รวมจิตใจของคนในชุมชน
- ๖.๓ ส่งเสริม สนับสนุน ประเพณีรดน้ำผู้สูงอายุและกิจกรรมตามจารีตประเพณีอันดีงามให้คงไว้ สืบไป
- ๖.๔ ส่งเสริม สนับสนุน การร่วมกันจัดกิจกรรมแห่งสายน้ำสืบสานประเพณีวันลอยกระทง



๖.๕ สนับสนุนการจัดกิจกรรมการพัฒนาคุณธรรม จริยธรรม แก่เยาวชน และประชาชน เพื่อให้เกิดสังคมแห่งความสงบสุข

#### ๗. นโยบายด้านทรัพยากรธรรมชาติและสิ่งแวดล้อม

๗.๑ จัดให้มีสวนสาธารณะ สวนสุขภาพ เพื่อให้ประชาชนได้มีที่พักผ่อนหย่อนใจและออกกำลังกายอย่างเหมาะสม

๗.๒ อนุรักษ์การปลูกจิตสำนึกของเด็ก เยาวชน ประชาชนในการป้องกันและแก้ปัญหาสิ่งแวดล้อม ส่งเสริมการมีส่วนร่วมของประชาชนในการ แยก กำจัดขยะ และดูแลรักษาความสะอาด

๗.๓ จัดทำ ปรับปรุง สถานที่ทิ้งขยะ และดำเนินการสร้างระบบการเก็บ การกำจัดขยะมูลฝอยอย่างมีประสิทธิภาพ

๗.๔ ส่งเสริม สนับสนุนกิจกรรมการเพิ่มพื้นที่สีเขียวและจัดหาพันธุ์ไม้ให้ประชาชนเพื่อเพิ่มพื้นที่ปลูกป่าเพิ่มเติม

๗.๕ ส่งเสริม สนับสนุน ประชาชนให้บำบัดฟื้นฟูและหวงแหนซึ่งทรัพยากรและสิ่งแวดล้อม

๗.๖ อนุรักษ์ให้ประชาชนมีส่วนร่วมในการเฝ้าระวังป้องกันปัญหาด้านสิ่งแวดล้อมที่เกิดจากโรงงานอุตสาหกรรม



## ส่วนที่ ๑ สภาพทั่วไปและข้อมูลพื้นฐาน

### ๑. ด้านกายภาพ

๑.๑ **ตำบลไพรขลา** มีเนื้อที่ประมาณ ๓๕,๑๗๕ ไร่ หรือ ๕๖.๒๘ ตารางกิโลเมตร ห่างจากอำเภอชุมพลบุรี ๑๗ กิโลเมตร ห่างจากจังหวัดสุรินทร์ ๖๘ กิโลเมตร

- ทิศเหนือ จดตำบลดงครั้งใหญ่และตำบลดงครั้งน้อย อำเภอเกษตรวิสัย จังหวัดร้อยเอ็ด
- ทิศใต้ จดตำบลหนองเรือ อำเภอชุมพลบุรี จังหวัดสุรินทร์
- ทิศตะวันออก จดตำบลทุ่งกลาและตำบลพรมเทพ อำเภอท่าตูม จังหวัดสุรินทร์
- ทิศตะวันตก จดตำบลนาหนองไผ่ อำเภอชุมพลบุรี จังหวัดสุรินทร์

๑.๒ **ลักษณะภูมิประเทศ** โดยทั่วไปมีสภาพเป็นที่ราบลุ่ม อยู่ในเขตทุ่งกุลาร้องไห้ หน้าฝนมีน้ำท่วมขังทั่วไป หน้าแล้งเป็นพื้นที่ ที่แห้งแล้งไม่มีน้ำ ลักษณะทางกายภาพของดินเป็นดินร่วนปนทราย มีคุณสมบัติเป็นดินเค็มและเปรี้ยว พื้นที่ทั้งหมดใช้ประโยชน์ในการทำการเกษตร ได้แก่การทำนาเป็นต้น มี ๓ ฤดูกาล (ฤดูร้อน ฤดูฝน ฤดูหนาว)

๑.๓ **ลักษณะภูมิอากาศ** ลักษณะอากาศมีลักษณะร้อนชื้น อากาศเปลี่ยนแปลงไปตามฤดู ซึ่งมี ๓ ฤดู ดังนี้  
**ฤดูร้อน** เริ่มตั้งแต่กลางเดือนกุมภาพันธ์ไปจนถึงกลางเดือนพฤษภาคม อากาศร้อนและแห้งแล้ง แต่บางครั้งอาจมีอากาศเย็น บ้างครั้งเกิดพายุฝนฟ้าคะนองและลมกระโชกแรงหรืออาจมีลูกเห็บตกก่อให้เกิดความเสียหายแก่ประชาชนทุกปี เรียกว่า “พายุฤดูร้อน” อากาศร้อน จะมีอุณหภูมิระหว่าง ๓๕ - ๓๙.๙ องศาเซลเซียส ร้อนจัดมีอุณหภูมิประมาณ ๔๐ องศาเซลเซียสขึ้นไป

**ฤดูฝน** เริ่มตั้งแต่กลางเดือนพฤษภาคม ฝนตกมากในช่วงเดือน พฤษภาคม-ตุลาคม แต่อาจเกิด “ช่วงฝนทิ้ง” ซึ่งอาจนานประมาณ ๑-๒ สัปดาห์หรือบางปีอาจเกิดขึ้นรุนแรงและมีฝนน้อยนานนับเดือน ในเดือนกรกฎาคม แต่ในเขตตำบลไพรขลาไม่เคยเกิดอุทกภัยรุนแรง

**ฤดูหนาว** เริ่มตั้งแต่กลางเดือนตุลาคมถึงกลางเดือนกุมภาพันธ์ ในช่วงกลางเดือนตุลาคมนานราว ๑ -๒ สัปดาห์ เป็นช่วงเปลี่ยนฤดูจากฤดูฝนเป็นฤดูหนาว อากาศแปรปรวนไม่แน่นอน อาจเริ่มมีอากาศเย็นหรืออาจยังมีฝนฟ้าคะนอง อากาศหนาวอุณหภูมิต่ำสุด ประมาณ ๑๕ องศา

๑.๔ **ลักษณะของแหล่งน้ำ** มีแหล่งน้ำที่ใช้สำหรับ อุปโภค-บริโภค แหล่งน้ำที่เกิดขึ้นตามธรรมชาติและ ที่องค์การบริหารส่วนตำบลไพรขลาได้ดำเนินการปรับปรุงก่อสร้างขึ้นใหม่ เพื่อให้เพียงพอกับการอุปโภคและบริโภคของประชาชน ดังนี้

#### แหล่งน้ำธรรมชาติ

- |                |               |                 |               |
|----------------|---------------|-----------------|---------------|
| - ลำน้ำ,ลำห้วย | จำนวน ๖ แห่ง  | - สระน้ำ,ลำคลอง | จำนวน ๓๐ แห่ง |
| - บึง,หนองน้ำ  | จำนวน ๔๗ แห่ง |                 |               |

#### แหล่งน้ำที่สร้างขึ้น

- |            |               |
|------------|---------------|
| - แก้มลิง  | จำนวน ๑ แห่ง  |
| - ฝาย      | จำนวน ๘ แห่ง  |
| - บ่อบาดาล | จำนวน ๑๕ แห่ง |
| - ประปา    | จำนวน ๑๑ แห่ง |

๑.๕ **ลักษณะของไม้และป่าไม้** ในเขตตำบลไพรขลาไม่มีป่าไม้ แต่มีต้นไม้ที่ชาวบ้านปลูกลักษณะของไม้เป็น ไม้ยืนต้น และไม้เศรษฐกิจ เช่น ไม้ยูคา

## ๒. ด้านการเมือง/การปกครอง

ตำบลไพรขลา มีทั้งหมด ๑๒ หมู่บ้าน ประชาชนมีส่วนร่วมในการจัดซื้อจัดจ้างขององค์การบริหารส่วนตำบลไพรขลา ประชาชนให้ความร่วมมือด้านการเลือกตั้งเป็นอย่างดี ปัญหาคือการแข่งขันทางการเมืองค่อนข้างสูง ไม่ว่าจะเป็นการเลือกผู้ใหญ่บ้าน สมาชิกสภา นายกององค์การบริหารส่วนตำบล โดยเฉพาะการคัดเลือกผู้ใหญ่บ้าน การแก้ไข ปัญหาของตำบลไพรขลาคือ ขอความร่วมมือ ผู้นำ เจ้าหน้าที่ที่มีหน้าที่รับผิดชอบให้ระมัดระวัง สอดส่องพฤติกรรมและให้รายงานอำเภอทราบ การรณรงค์ ประชาสัมพันธ์ ให้ข้อมูลที่ถูกต้อง เกี่ยวกับข้อกฎหมายของการเลือกตั้งที่กระทำ ได้และทำไม่ได้ให้ประชาชนได้รับทราบ ปัญหาต่างๆ ที่เกิดขึ้นตำบลไพรขลาก็ได้พยายามแก้ไข โดยเรื่องจากการประชุม ประชาคมท้องถิ่นทุกหมู่บ้านในเขตตำบลไพรขลา ในการจัดทำแผนพัฒนาตำบลไพรขลา จากผลการประชุมทุกครั้ง ที่ องค์การบริหารส่วนตำบลไพรขลาจัดขึ้น มีประชาชนสนใจเข้าร่วมประชุมรวมทั้งแสดงความคิดเห็นที่หลากหลาย ส่งผลให้องค์การบริหารส่วนตำบลไพรขลา ดำเนินงานตามความต้องการของประชาชน และประชาชนได้รับและมีส่วนร่วมใน การพัฒนาตำบล นอกจากนี้ องค์การบริหารส่วนตำบล ได้จัดโครงการอบรมศึกษา ดูงาน ของคณะผู้บริหาร สมาชิก สภา พนักงานส่วนตำบล และโครงการอื่นๆ สำหรับประชาชนอีกหลายโครงการ เพื่อนำความรู้และประสบการณ์ที่ ได้รับมาพัฒนาตำบลให้เจริญเท่าเทียมกับตำบลอื่นๆ และองค์การบริหารส่วนตำบลไพรขลา มีโครงการจัดซื้อเครื่องมือ เครื่องใช้ในการปฏิบัติงานให้ทันสมัยและมีประสิทธิภาพ บางโครงการต้องระงับไว้เนื่องจากข้อจำกัดด้านงบประมาณ มีอัตรากำลังพนักงานส่วนตำบลจำกัด ไม่เพียงพอต่อการตอบสนองความต้องการของประชาชนในด้านบริการ โดย องค์การบริหารส่วนตำบลไพรขลา แบ่งเขตการปกครอง ดังนี้

**๒.๑ เขตการปกครอง** ตำบลไพรขลาแบ่งเขตการปกครองออกเป็น ๑๒ หมู่บ้าน ดังตารางที่ ๑  
**ตารางที่ ๑** แสดงพื้นที่ หน่วยการปกครอง ระยะทางจากอำเภอ และจังหวัด

หมู่ที่	หมู่บ้าน	พื้นที่ (ตร.กม.)	ระยะทางจาก อำเภอชุมพลบุรี	ระยะทางจาก จังหวัดสุรินทร์	ร้อยละของ พื้นที่ตำบล
๑	บ้านไพรขลา	๘.๔๓	๑๗	๗๓	๑๔.๙๘
๒	บ้านขาม	๔.๙๒	๒๐	๗๐	๘.๗๔
๓	บ้านโพนทัน	๒.๒๔	๒๑	๗๑	๓.๙๘
๔	บ้านไพรขลาโน้ย	๖.๗๓	๑๗	๗๓	๑๑.๙๖
๕	บ้านตาเฮอ	๒.๕๓	๒๕	๗๕	๔.๕๐
๖	บ้านโนนสมบูรณ์	๐.๙๒	๓๕	๘๘	๑.๖๓
๗	บ้านม่วงสวรรค์	๘.๑๕	๓๗	๘๒	๑๔.๔๘
๘	บ้านโนนตาล	๗.๗๐	๒๒	๗๗	๑๓.๖๘
๙	บ้านโนนโพธิ์	๓.๐๔	๑๙	๗๕	๕.๔๐
๑๐	บ้านโพนม่วง	๖.๔๐	๓๗	๘๒	๑๑.๓๗
๑๑	บ้านโพนงาม	๓.๕๑	๑๘	๗๖	๖.๒๔
๑๒	บ้านโนนหนามแท่ง	๑.๗๑	๒๒	๗๘	๓.๐๔

### ๓. ประชากร

#### ๓.๑ ข้อมูลเกี่ยวกับจำนวนประชากร

ตำบลไพรขลามีครัวเรือนทั้งสิ้น ๒,๑๑๘ ครัวเรือน มีประชากรจำนวนทั้งสิ้น ๖,๘๔๑ คน เป็นชาย ๓,๓๙๓ คน เป็นหญิง ๓,๔๔๘ คน แยกแต่ละหมู่บ้านดังตารางที่ ๒ ดังนี้

หมู่ที่	บ้าน	บ้านปกติ	เพศชาย	เพศหญิง	รวม
	ตำบลไพรขลา	๒,๑๑๘	๓,๓๙๓	๓,๔๔๘	๖,๘๔๑
๑	บ้านไพรขลา	๓๗๐	๔๓๒	๔๓๕	๘๖๗
๒	บ้านขาม	๒๗๓	๔๙๙	๕๒๑	๑,๐๒๐
๓	บ้านโพนทัน	๘๐	๑๒๑	๑๓๙	๒๖๐
๔	บ้านไพรขลาน้อย	๒๗๑	๓๓๗	๓๗๑	๗๐๘
๕	บ้านตาเฮอ	๗๖	๑๕๐	๑๔๐	๒๙๐
๖	บ้านโนนสมบูรณ์	๖๖	๑๑๒	๙๗	๒๐๙
๗	บ้านม่วงสวรรค์	๓๓๕	๕๘๗	๕๙๖	๑,๑๘๓
๘	บ้านโนนตาล	๑๐๖	๑๖๐	๑๙๖	๓๕๖
๙	บ้านโนนโพธิ์	๑๔๐	๒๕๑	๒๓๙	๔๙๐
๑๐	บ้านโพนม่วง	๒๔๔	๔๔๑	๔๑๓	๘๕๔
๑๑	บ้านโพนงาม	๑๐๐	๒๐๓	๒๐๐	๔๐๓
๑๒	บ้านโนนหนามแท่ง	๕๗	๑๐๐	๑๐๑	๒๐๑

ข้อมูลประชากร ณ วันที่ ๒๕ พฤษภาคม พ.ศ. ๒๕๖๖

#### ๓.๒ ช่วงอายุและจำนวนประชากร

องค์การบริหารส่วนตำบลไพรขลา อำเภอชุมพลบุรี จังหวัดสุรินทร์

ประชากร	หญิง	ชาย	หมายเหตุ
จำนวนประชากรเยาวชน	๖๖๓	๖๖๖	อายุต่ำกว่า ๑๘ ปี
จำนวนประชากร	๒,๑๗๖	๒,๑๕๓	อายุ ๑๘-๖๐ ปี
จำนวนประชากรผู้สูงอายุ	๕๔๖	๖๒๖	อายุมากกว่า ๖๐ ปี
<b>รวม</b>	<b>๓,๓๘๕ คน</b>	<b>๓,๔๔๕ คน</b>	<b>ทั้งสิ้น ๖,๘๓๐ คน</b>

ข้อมูล ณ วันที่ ๑๓ กรกฎาคม พ.ศ. ๒๕๖๖

## ๔. สภาพทางสังคม

## ๔.๑ การศึกษา

ตารางที่ ๓ แสดงข้อมูลด้านการศึกษา

ที่	ชื่อสถานศึกษา	ที่ตั้ง	ระดับก่อนเกณฑ์			ระดับอนุบาล			ระดับประถมศึกษา			ระดับมัธยมศึกษา		
			ห้องเรียน	ครู	นักเรียน	ห้องเรียน	ครู	นักเรียน	ห้องเรียน	ครู	นักเรียน	ห้องเรียน	ครู	นักเรียน
๑.	ศพด. บ้านไพรขลา	ม.๑	๒	๕	๕๔	-	-	-	-	-	-	-	-	-
๒.	ศพด. บ้านโพนม่วง	ม.๗	๒	๔	๓๗	-	-	-	-	-	-	-	-	-
๓.	รร. บ้านไพรขลา (ไพรขลาราษฎร์พิทยากุล)	ม.๔	-	-	-	๒	๒	๔๙	๖	๖	๑๒๘	๓	๖	๔๘
๔.	รร. บ้านขามโพนทัน	ม.๒	-	-	-	๒	๒	๒๐	๖	๖	๗๔	-	-	-
๕.	รร. บ้านโพนม่วง	ม.๗	-	-	-	๒	๒	๕๒	๖	๖	๑๕๐	๓	๕	๘๑

หมายเหตุ ข้อมูล ณ ๒๙ มิถุนายน ๒๕๖๖ จากกองการศึกษาฯ

## ๔.๒ สาธารณสุข

## โรงพยาบาลส่งเสริมสุขภาพประจำตำบล ๒ แห่ง

- โรงพยาบาลส่งเสริมสุขภาพตำบลไพรขลา มีเจ้าหน้าที่สาธารณสุข ๔ คน แยกเป็น
  - นักวิชาการสาธารณสุข ๑ คน
  - พยาบาลวิชาชีพ ๑ คน
    - เจ้าพนักงานทันตสาธารณสุข ๑ คน
  - อาสาสมัครสาธารณสุขประจำหมู่บ้าน (อสม.) ๕๑ คน
- โรงพยาบาลส่งเสริมสุขภาพตำบลบ้านโพนม่วง มีเจ้าหน้าที่สาธารณสุข ๒ คน แยกเป็น
  - นักวิชาการสาธารณสุข ๒ คน
  - พยาบาลวิชาชีพ ๑ คน
    - ผู้ช่วยเจ้าหน้าที่สาธารณสุข ๑ คน
  - อาสาสมัครสาธารณสุขประจำหมู่บ้าน (อสม.) ๖๐ คน

## ๔.๓ การสังคมสงเคราะห์

องค์การบริหารส่วนตำบลไพรขลา ได้ดำเนินการด้านสังคมสงเคราะห์ ดังนี้

๑. ดำเนินการจ่ายเบี้ยยังชีพให้กับผู้สูงอายุ ผู้พิการ และผู้ป่วยเอดส์ เป็นประจำทุกเดือน
๒. รับลงทะเบียนและประสานโครงการเงินอุดหนุนเพื่อการเลี้ยงดูเด็กแรกเกิด
๓. ประสานการทำบัตรผู้พิการ
๔. ตั้งโครงการช่วยเหลือผู้ยากจน ยากไร้ รายได้น้อย และผู้ด้อยโอกาสไร้ที่พึ่ง
๕. ตั้งโครงการปรับปรุงซ่อมแซมบ้านคนจน

## ๕. ระบบบริการพื้นฐาน

### ๑. การคมนาคม

- ทางหลวงหมายเลข ๒๐๘๑ สายชุมพลบุรี – ท่าตูม จำนวน ๑ สาย
- ถนน รพช. ผ่านตำบล จำนวน ๓ สาย
- ถนนภายในหมู่บ้าน จำนวน ๑๒ หมู่บ้าน

### ๒. การโทรคมนาคม

- โทรศัพท์สาธารณะ จำนวน - หมู่บ้าน

### ๓. การไฟฟ้า

- ไฟฟ้าเข้าถึง จำนวน ๑๒ หมู่บ้าน

## ๖. ระบบเศรษฐกิจ

### ๑. อาชีพ

- ประชากรส่วนใหญ่ประกอบอาชีพทำนา และรับจ้างทั่วไป หลังจากว่างเว้นฤดูการเก็บเกี่ยวจะมีการทอผ้าไหม ฐานะประชากรโดยเฉลี่ยอยู่ในระดับปานกลางกึ่งต่ำ

### ๒. ผลิตภัณฑ์ตำบล

- ข้าวหอมมะลิ ประชากรส่วนใหญ่ปลูกข้าวหอมมะลิ ๑๐๕ มีพื้นที่เกษตรกรรม ประมาณ ๒๔ ,๗๘๓ ไร่ ผลผลิตเฉลี่ย ๔๐๐ กิโลกรัม/ไร่

- หมู่บ้านทอผ้าไหมราษฎรในตำบลไพรขลาปลูกหม่อนเลี้ยงไหมเอง ทอผ้าไหมลายพื้นบ้านเป็นเอกลักษณ์ของตนเองแต่เดิมผลิตเพื่อไว้ใช้เองต่อมาได้รับการสนับสนุนงบประมาณจากองค์การบริหารส่วนตำบลไพรขลาและได้รับการสนับสนุนด้านการตลาดจากสำนักงานพัฒนาชุมชนอำเภอชุมพลบุรี ทำให้สามารถผลิตและจำหน่ายได้ทำให้สมาชิกกลุ่มมีรายได้เพิ่มขึ้น

- ศูนย์สาธิตการตลาด หมู่ที่ ๗ เป็นการดำเนินงานโดยสมาชิกของกลุ่มที่เข้มแข็งทำให้มีผลกำไร เป็นลดค่าใช้จ่าย เพิ่มรายได้ให้แก่สมาชิกกลุ่มและราษฎรในหมู่บ้านเป็นอย่างดี

## ๗. ศาสนา ประเพณี วัฒนธรรม

๑. การศาสนา ศาสนาที่ประชาชนในเขตตำบลไพรขลา นับถือ คือ ศาสนา พุทธ คิดเป็นร้อยละ ๑๐๐ มีวัด ๔ แห่ง ดังนี้

๑. วัดสระบัวงาม บ้านขาม หมู่ที่ ๒
๒. วัดศรัทธาวารี บ้านไพรขลา น้อย หมู่ที่ ๔
๓. วัดทุ่งสำราญ บ้านตาเฮอ หมู่ที่ ๕
๔. วัดอัมภวารินทร์ บ้านโพนม่วง หมู่ที่ ๑๐

๒. วัฒนธรรม ประชากรส่วนใหญ่ใช้ภาษาท้องถิ่นดังนี้ ภาษาอีสาน คิดเป็นร้อยละ ๕๙ ภาษาเขมรคิดเป็นร้อยละ ๓๙ ภาษาส่วยคิดเป็นร้อยละ ๑ ภาษาไทยคิดเป็นร้อยละ ๑ นับถือขนบธรรมเนียมประเพณีพื้นบ้านแบบดั้งเดิม เช่น ประเพณีแห่นาค อุปสมบท ช่วงเดือน ๖ ของทุกปี หรือช่วงเดือนเมษายน-พฤษภาคม ของทุกปีจะมีพิธีอุปสมบทหมู่ โดยใช้ช้างเป็นพาหนะในการแห่นาคไปรอบหมู่บ้านดังกล่าว และประเพณีวันสารทหรือภาษาท้องถิ่นเรียกว่า “โถนตา” เป็นงานสำคัญ และยึดถือปฏิบัติสืบต่อกันเรื่อยมา กำหนดงานจะมีขึ้นในช่วงเดือน ๑๐ ของทุกปี แบ่งได้ ๒ ช่วงคือ ช่วงที่ ๑ ตรงกับวันขึ้น ๑๕ ค่ำ เดือน ๑๐ เรียกว่า “สารทเล็ก” หรือ “เบ็ญตุง” ประชากรจะพากันไปทำบุญตักบาตรที่วัด ช่วงที่ ๒ ตรงกับวันแรม ๑๕ ค่ำ เดือน ๑๐ เรียกว่า “สารทใหญ่” หรือ “เบ็ญทม” ทุกครอบครัวจะทำพิธีเช่นไหว้ ซึ่งเรียกวิญญาณของพี่น้องหรือบรรพบุรุษที่ตายไปแล้วให้มารับของเช่นไหว้ ซึ่งเรียกว่า “แซนโถนตาโถนยาย ”

ญาติพี่น้องที่ไปอยู่ที่อื่นก็กลับมารวมกัน เพื่อร่วมพิธีดังกล่าว ตอนกลางคืนก็จะไปทำบุญและฟังพระสวดที่วัด มีการทำบุญกรวดน้ำอุทิศส่วนกุศลให้แก่เจ้ากรรมนายเวร รุ่งเช้า ตรงกับวันแรม ๑๕ ค่ำ เดือน ๑๐ ก็จะไปทำบุญตักบาตรที่วัดเป็นอันเสร็จพิธี

**๓. ด้านวัฒนธรรมประเพณี** หากเอาฮีตสิบสอง – คองสิบสี่ ของลาวอีสานส่วนใหญ่มาเปรียบเทียบจะพบว่า ชุมชนไพรขลาจะแปลกออกไปในบางอย่าง ซึ่งเป็นการหล่อหลอมรวมกันของวัฒนธรรมลาว ส่วย เขมร

**ฮีต ๑๒ คือ ประเพณีทางศาสนาทั้ง ๑๒ เดือน ของกลุ่มชาติพันธุ์ลาวโดยรวมได้แก่**

**เดือน ๕** บุญสงกรานต์ ถือว่าเป็นวันขึ้นปีใหม่ ให้เอาดอกไม้ธูปเทียน ไปวัด เลี้ยงภัตตาหารพระสงฆ์ ฟังเทศน์ มีบายศรีสู่ขวัญ เอาน้ำหอมผสมขมิ้นรดสรองแก่ผู้เฒ่าผู้แก่ ผู้ที่เคารพนับถือ

**เดือน ๖** บุญบั้งไฟ ทำพิธีส่งบั้งไฟไปขอฝนจากพญาแถน เป็นการทำบุญเลี้ยงพระก่อนหน้าการทำนา แห่บั้งไฟเป็นการรื่นเริงสนุกสนาน

**เดือน ๗** บุญซำฮะ เป็นการทำบุญเพื่อล้างสิ่งชั่วร้าย เช่น ฝิบ้านเรือน หลักเมืองเพื่อความเป็นสิริมงคลของปี นิมนต์พระสงฆ์มาสวดมนต์เย็นและตอนเช้ามีการเลี้ยงพระ ประพรมน้ำพระพุทธมนต์ ทำความสะอาดบ้าน เช่น ฝิประจำหมู่บ้าน ฝิปู่ตายาย ฝิไร่นา ฝิหลักเมือง

**เดือน ๘** บุญเข้าพรรษา เอาข้าวตอกดอกไม้ ขี้ผึ้ง ธูปเทียนไปรวมกันที่วัด ฟังเทศน์ อุณณหัสสาวิไชย และปัญญาบารมี หล่อเทียนพรรษาถวายวัด ถวายปัจจัย เช่น ข้าวสาร อาหารแห้งน้ำมันแก่พระเพื่อใช้ในพรรษา

**เดือน ๙** บุญข้าวประดับดิน เลี้ยงภัตตาหารสงฆ์ ทำบังสุกุลส่งบุญไปให้ผู้ตายฟังสวดพาหุง อาหารเช่นฝิไปวางตามพื้นดิน ตามป่า เพื่อฝิไม่มีญาติจะได้กิน

**เดือน ๑๐** บุญข้าวสาก เป็นการถวายสลากภัตแก่พระสงฆ์ พระเถรรูปใดจับสลากได้ของผู้ใด ผู้นั้นถวายสิ่งของแก่พระสงฆ์ และเอาอาหารสำหรับเปรตไปแขวนไว้ตามต้นไม้ ถวายผ้าอาบน้ำ

**เดือน ๑๑** บุญออกพรรษา ถวายภัตตาหารพระสงฆ์มีพิธีถวายปราสาทผึ้ง ไหลเรือไฟ (คล้ายลอดกระถางของภาคกลาง) ตักบาตรเทโว

**เดือน ๑๒** บุญกฐิน ถือว่าเป็นบุญที่ให้กุศลแรง ถวายผ้ากฐิน

**เดือนอ้าย** บุญเข้ากรรม เลี้ยงพระ เนื่องในพิธีที่พระสงฆ์ผู้ต้องอาบัติสังฆาทิเสส มาขอแสดงอาบัติของตนแก่ที่ประชุมสงฆ์

**เดือนยี่** บุญคูณลาน เป็นบุญหลังการเก็บเกี่ยวเพื่อความเป็นสิริมงคล โดยการประพรมน้ำพระพุทธมนต์ ยุ่งฉางลานข้าว ทำขวัญข้าว เก็บเกี่ยวไว้ใช้

**เดือนสาม** บุญข้าวจี ถวายอาหารพระที่วัด ฟังเทศน์ ฟังธรรมมีการนำข้าวจีไปถวายพระด้วย

**เดือนสี่** บุญพระเวส เป็นการเลี้ยงพระและฟังเทศน์มหาชาติมีกิจกรรมที่สำคัญ คือ แห่กัณฑ์หลอน แห่ข้าวพันก้อน เทศน์มาลัยหมื่น มาลัยแสน อ่านสังกาส เทศน์มหาชาติ

เดือน	ประเพณีเฉพาะชุมชนบ้านไพรขลา	หมายเหตุ (ภาษา)
อ้าย	-	
ยี่	-	- หมู่บ้านที่พูดภาษาเขมรหรือมีวัฒนธรรมแบบ
สาม	ข้าวจี, กุ่มข้าวใหญ่ (คูณลาน) เลี้ยงบ้าน	ชุมชนเขมร คือ หมู่ที่ ๒, ๕, ๖, ๗, ๑๐ บางส่วน
สี่	แต่งงาน, บุญพระเวส, รำมะมั่วด (แม่มด)	- หมู่บ้านที่พูดภาษาลาวหรือมีวัฒนธรรมแบบชุมชน
ห้า	เนา สงกรานต์	ลาว ไพรขลาคือ
หก	บวชนาคช้าง เลี้ยงพญาพ่อปู่	หมู่ที่ ๑, ๔, ๘, ๙, ๓, ๑๑, ๑๒ บางส่วน



เจ็ด	-	- หมู่บ้านที่พูดภาษาส่วยหรือมีวัฒนธรรมแบบ
แปด	เข้าพรรษา	ชุมชนส่วย ไพรขลาคือ หมู่ที่ ๑ บางส่วน
เก้า	-	
สิบ	บุญข้าวสากน้อย บุญข้าวสากใหญ่	
สิบเอ็ด	กฐิน	
สิบสอง	ลอยกระทง	

หากพิจารณาเปรียบเทียบกันระหว่างประเพณีนิยมของชุมชนอีสานทั่วไปกับชุมชนบ้านไพรขลาจะพบว่าไพรขลา มีความแตกต่างเฉพาะตัวเองไม่เหมือนประเพณีนิยมของลาวอีสาน

ส่วนใหญ่ โดยจะมีประเพณีทางกลุ่มชาติพันธุ์เขมร และส่วยเข้ามาแทรกอยู่เช่น รำมะมั่วดประเพณีบวชนาค ด้วยช้าง บุญข้าวสากน้อย (แซนโฎนตา) เหล่านี้คือสิ่งที่แตกต่างและเป็นแบบนี้มานานแล้ว ยกเว้นกรณีบุญบั้งไฟ ชุมชนบ้านไพรขลา มียกเลิกการจัดงานบุญบั้งไฟไปไม่กี่ปีมานี้ ด้วยสาเหตุอันตรายเกินไป และชุมชนอื่น ๆ รอบข้างก็มีบุญประเพณีนี้ทุกชุมชน (มีมากอยู่แล้วก็ไม่ต้องจัด)

การมีวัฒนธรรมเฉพาะถิ่นเป็นของตนเองแบบนี้ อาจเกิดจากการปรับตัวของชุมชน ที่อยู่ท่ามกลางความ หลากหลายวัฒนธรรมนั่นเอง

## ๘. ทรัพยากรธรรมชาติ

### ๑. ทรัพยากรธรรมชาติในพื้นที่

- โดยส่วนมาก ราษฎรในตำบลไพรขลาปลูกยูคาลิปตัสบนคันนา ตามลำคลอง และพื้นที่หัวไร่ปลายนา เพื่อเป็นการเสริมรายได้ ทั้งจากการขายข้าวเจ้าหอมมะลิ และขายไม้ยูคาลิปตัสได้ปีละหลายหมื่นบาท
- มีแม่น้ำลำปลับปลาไหลผ่านด้านทิศเหนือของตำบล

## ๙. อื่นๆ

### ๑. การพาณิชย์

ตำบลไพรขลา มีสถานบริการน้ำมันเชื้อเพลิง จำนวน ๓ แห่ง และมีปั้มน้ำมันหลอดที่ให้บริการในหมู่บ้าน จำนวน ๙ แห่ง มีร้านค้าขนาดเล็กจำนวน ๕๔ ร้าน ร้านค้าขนาดใหญ่ จำนวน ๖ แห่ง โรงสีขนาดเล็ก จำนวน ๓๘ แห่ง โรงสีขนาดใหญ่ จำนวน ๑ แห่ง ร้านซ่อมรถจักรยานยนต์ จำนวน ๕ แห่ง ร้านซ่อมรถยนต์ จำนวน ๖ แห่ง โรงงานผลิต เพอร์นิเจอร์ จำนวน ๙ แห่ง

### ๒. มวลชนจัดตั้ง

- ลูกเสือชาวบ้าน ๒ รุ่น จำนวน ๙๘๐ คน
- อปพร. ๓ รุ่น จำนวน ๑๖๔ คน
- รุ่น ๑ จำนวน ๑๐๐ คน รุ่น ๒ จำนวน ๓๗ คน รุ่น ๓ จำนวน ๒๗ คน
- อส.ตร. ๑ รุ่น จำนวน ๑๕๐ คน
- กลุ่มอาชีพ จำนวน ๓๘ กลุ่ม
- กลุ่มออมทรัพย์ จำนวน ๙ กลุ่ม
- กลุ่มอื่นๆ จำนวน ๓ กลุ่ม

### ๓. ข้อมูลเกี่ยวกับศักยภาพของท้องถิ่น

องค์กรปกครองส่วนท้องถิ่นในประเทศไทยมีการพัฒนาและบูรณาการ เพื่อให้มีความสอดคล้องกับสถานการณ์ ที่เปลี่ยนแปลงเพื่อรองรับการถ่ายโอนอำนาจหน้าที่ตามแผนการกระจายอำนาจสู่องค์กรปกครองส่วนท้องถิ่น

ตลอดจนการปฏิรูประบบราชการไปพร้อมกัน เพื่อให้ทันต่อสถานการณ์ที่เปลี่ยนแปลงในปัจจุบัน องค์การบริหารส่วนตำบลไพรขลาจึงได้จัดทำแผนอัตรากำลัง ๓ ปี เพื่อไว้รองรับการเปลี่ยนแปลงดังกล่าวแล้ว

โครงสร้างและกระบวนการบริหารบุคคลขององค์การบริหารส่วนตำบลไพรขลา ประกอบด้วย ก.บุคลากร พนักงานส่วนตำบลและพนักงานจ้าง จำนวน ๕๒ คน (ข้อมูล ณ ๔ เดือน กรกฎาคม ๒๕๖๖)

- ตำแหน่งในสำนักปลัดองค์การบริหารส่วนตำบล จำนวน ๒๕ คน
- ตำแหน่งในกองการคลัง จำนวน ๙ คน
- ตำแหน่งในกองช่าง จำนวน ๗ คน
  - ตำแหน่งกองการศึกษาฯและวัฒนธรรม จำนวน ๑๑ คน
- ระดับการศึกษา
  - ประถมศึกษา จำนวน ๒ คน
  - มัธยมศึกษาตอนต้น จำนวน - คน
  - มัธยมศึกษาตอนปลาย จำนวน ๑๐ คน
    - อนุปริญญา จำนวน ๗ คน
  - ปริญญาตรี จำนวน ๒๘ คน
  - ปริญญาโท จำนวน ๕ คน

#### ๔. ผลการดำเนินงานขององค์การบริหารส่วนตำบล

**๔.๑ การดำเนินงานด้านโครงสร้างพื้นฐาน** อำนวยความสะดวกและความปลอดภัยในชีวิตประจำวันของประชาชน สนับสนุนโครงการเสริมสร้างถนนลงหินคลุก โครงการเสริมสร้างถนนลงลูกรัง โครงการก่อสร้างถนนคอนกรีตเสริมเหล็ก จัดหาแหล่งน้ำ เพื่อใช้ทางด้านการเกษตร และช่วยทางด้านอุทกภัย เช่น น้ำท่วม ฝนแล้ง การลงทุนซ้ำซ้อน ความต้องการด้านโครงสร้างพื้นฐานของประชาชนมีมาก เพื่อตอบสนองความต้องการด้านโครงสร้างพื้นฐานของประชาชน

จัดให้มีน้ำสะอาดในการอุปโภค-บริโภค ซึ่งเป็นภารกิจสำคัญในการดำรงชีวิตของประชาชน ในเขตพื้นที่รับผิดชอบขององค์การบริหารส่วนตำบลไพรขลา และได้มีการปรับปรุงขยายเขตประปาภายในชุมชน ก่อสร้างระบบประปาหมู่บ้าน ซ่อมแซมระบบประปาหมู่บ้าน

ดำเนินการปรับปรุงระบบไฟฟ้าสาธารณะ ซ่อมแซมไฟฟ้าสาธารณะ และขยายเขตไฟฟ้าให้มีแสงสว่างที่ครอบคลุมทั่วถึงทุกพื้นที่ในเขตรับผิดชอบ ขององค์การบริหารส่วนตำบลไพรขลา

มีจุดประสงค์เพื่อให้เป็นศูนย์รวมของประชาชน ในเขตองค์การบริหารส่วนตำบลไพรขลาและนักท่องเที่ยวสัญจรไปมา เพื่อประโยชน์ด้านการพักผ่อน

**๔.๒ การดำเนินงานด้านเศรษฐกิจ** พัฒนาและส่งเสริมกลุ่มองค์กรต่าง ๆ เพื่อเป็นรายได้ให้แก่ตนเองและครอบครัว โดยนำหลักการของรัฐบาลมาใช้ ให้เกิดประโยชน์แก่ประชาชนในเขตพื้นที่รับผิดชอบขององค์การบริหารส่วนตำบลไพรขลา และช่วยส่งเสริมกลุ่มองค์กร เพื่อให้เกิดการสร้างงาน มีงานทำมีรายได้ในหมู่บ้านและตำบลของเรา เพื่อให้ชุมชนเกิดความเข้มแข็งและพึ่งตนเองได้ในอนาคต การกระตุ้นเศรษฐกิจ องค์การบริหารส่วนตำบลไพรขลาและกลุ่มเกษตรกรอินทรีย์แต่ละหมู่บ้านได้ก่อสร้างโรงสีชุมชนเพื่อสีข้าวสารที่เป็นข้าวหอมมะลิและจำหน่าย ซึ่งเป็นสินค้าหนึ่งตำบลหนึ่งผลิตภัณฑ์ของตำบลไพรขลา และได้ก่อสร้างโรงเรือนเกษตรกรอินทรีย์เพื่อให้กลุ่มเกษตรกรอินทรีย์แต่ละหมู่บ้านได้จัดทำปุ๋ยอินทรีย์เพื่อใช้ในการผลิตข้าวหอมมะลิ และนำมาแปรรูปเป็นข้าวสารปลอดสารพิษต่อไป ช่วยลดต้นทุนการผลิตและเพิ่มรายได้ให้แก่ราษฎรในพื้นที่ตำบลไพรขลา

**๔.๓ การดำเนินงานด้านสังคม** โดยส่งเสริมเด็กที่เรียนเก่งแต่ยากจนและขาดทุนทรัพย์ในการเรียน เพื่อให้เด็กที่มีความมุ่งมั่นในด้านการศึกษาและจะนำพาให้เด็กเป็นคนดีของชาติได้ในอนาคต ส่งเสริมทางด้านการเล่น กีฬา โดยการจัดให้มีการแข่งขันกีฬาประชาชนและเยาวชน เพื่อที่จะพัฒนาให้เด็กรู้จักแพ้ รู้จักชนะ และรู้จักการให้อภัย และเพื่อให้เด็กมีสุขภาพแข็งแรงไม่ไปติดยาเสพติด จัดให้มีการรณรงค์ป้องกันยาเสพติด ดำเนินการให้มีเงินสงเคราะห์ผู้พิการ ผู้สูงอายุ เด็กด้อยโอกาส และผู้ติดเชื้อเอชไอวี ให้การสนับสนุนงบประมาณหน่วยงานอื่นในการดำเนินการเพื่อความปลอดภัยในชีวิตและทรัพย์สินของประชาชน และดำเนินการช่วยเหลือและบรรเทาทุกข์แก่ประชาชนที่ได้รับความเดือดร้อนจากสาธารณภัย เช่น อุทกภัย อัคคีภัย วาตภัย และภัยอื่น ๆ ที่เกิดจากธรรมชาติ

**๔.๔ การดำเนินงานด้านการเมืองการบริหาร** ในด้านการพัฒนาด้านการเมืองการบริหาร องค์การบริหารส่วนตำบลจัดให้มีการอบรมและพัฒนาประสิทธิภาพแก่คณะผู้บริหาร สมาชิกสภาองค์การบริหารส่วนตำบล พนักงานส่วนตำบลและพนักงานจ้างขององค์การบริหารส่วนตำบลไพรขลา พัฒนาบุคลากรให้มีความรู้ คุณธรรม และจริยธรรม เพื่อพัฒนาให้มีความรู้ความสามารถและเพิ่มพูนประสิทธิภาพในการทำงาน และได้อำนวยความสะดวกแก่ประชาชนที่มาติดต่อประสานงานโดยขยายเวลาทำงานช่วงพักเที่ยงและวันเสาร์ บริการเผยแพร่ข้อมูลข่าวสารของทางราชการ ส่งเสริมให้ประชาชนมีส่วนร่วมในการดำเนินกิจกรรมขององค์การบริหารส่วนตำบล โดยการจัดทำประชาคมหมู่บ้าน การจัดเวทีประชาคมระดับตำบล การจัด อบรมสัมมนา การจัดการเลือกตั้ง จัดหาอุปกรณ์และปรับปรุงเครื่องมือเครื่องใช้สำนักงานให้มีความทันสมัยสามารถใช้งานได้ตลอดเวลาและสถานที่ปฏิบัติงาน

**๔.๕ การดำเนินงานด้านทรัพยากรธรรมชาติและสิ่งแวดล้อม** ป่าเป็นทรัพยากรที่มีคุณค่ามาก ป่าไม่สมบูรณ์ปัญหาสภาพแวดล้อมอื่นๆก็จะตามมา องค์การบริหารส่วนตำบลไพรขลา ได้ร่วมกับประชาชน เยาวชน กลุ่มมวลชนร่วมกันปลูกต้นไม้เป็นแนวเขตที่สาธารณะประโยชน์และปลูกป่าทดแทน ดูแลรักษาป่า ลำธาร แม่น้ำลำคลอง จัดให้มีโครงการกำจัดวัชพืช และโครงการกำจัดสิ่งปฏิกูลมูลฝอยและจัดหาถังขยะ

**๔.๖ การดำเนินงานด้านสาธารณสุข** การดำเนินงานทางด้านสาธารณสุขทำให้คุณภาพชีวิตประชาชนดีขึ้น องค์การบริหารส่วนตำบลได้ส่งเสริมสุขภาพอนามัย การออกกำลังกาย ส่งเสริมกิจกรรมผู้สูงอายุ เด็กและสตรี รณรงค์ควบคุมโรคติดต่อไข้เลือดออก โดยการจัดซื้อน้ำยาเคมีพ่นหมอกควัน ปูนเคียวหมากและทรายอะเบท เพื่อกำจัดยุงอันเป็นสาเหตุของโรค จัดหาวัคซีนเพื่อป้องกันโรคระบาด โครงการอาหารปลอดภัย โครงการคัดกรองผู้หญิงอายุ ๔๐ ปี ขึ้นไปเกี่ยวกับโรคเบาหวาน โรคความดัน (โลหิตสูง) โครงการร่วมกับ รพสต.ในพื้นที่ตรวจหาสารเคมีตกค้าง

**๔.๗ การดำเนินงานด้านการศึกษา ศาสนา และวัฒนธรรม** ส่งเสริมการศึกษาของเด็กโดยการสนับสนุนงบประมาณอาหารกลางวัน อาหารเสริม (นม) ให้โรงเรียนในพื้นที่ตำบลทุกโรง จัดตั้งศูนย์อบรมเด็กก่อนเกณฑ์ สนับสนุนวัสดุสื่อการเรียนการสอน สนับสนุนงบประมาณให้โรงเรียนจัดโครงการเพื่อส่งเสริมการเรียนรู้ของนักเรียน ตลอดจนการสนับสนุนงบประมาณในการจัดงานวันเด็กแห่งชาติ ส่งเสริมอาชีพในสถานศึกษา สนับสนุนกิจกรรมทางวิชาการ จริยธรรมหรือนันทนาการการศึกษา และมอบทุนการศึกษาให้แก่เด็กด้อยโอกาส นักเรียนเรียนดีแต่ยากจน ส่งเสริมภูมิปัญญาท้องถิ่น ส่งเสริมทำนุบำรุงศาสนาและจัดประเพณีในวันสำคัญต่างๆ เช่น ถวายเทียนพรรษา การจัดประเพณีรดน้ำดำหัวผู้สูงอายุ ลอยกระทง และประเพณีการแข่งขันเรือในวันออกพรรษา



## ส่วนที่ ๒

### ยุทธศาสตร์การพัฒนาระดับมหภาค

#### ๑. ความสัมพันธ์ระหว่างแผนพัฒนาระดับมหภาค

##### ๑.๑ แผนยุทธศาสตร์ชาติ ๒๐ ปี (พ.ศ. ๒๕๖๑ - ๒๕๘๐)

โดยที่รัฐธรรมนูญแห่งราชอาณาจักรไทย มาตรา ๖๕ กำหนดให้รัฐพึงจัดให้มียุทธศาสตร์ชาติเป็นเป้าหมายการพัฒนาประเทศอย่างยั่งยืน ตามหลักธรรมาภิบาลเพื่อใช้เป็นกรอบในการจัดทำแผนต่างๆ ให้สอดคล้องและบูรณาการกันเพื่อให้เกิดเป็นพลังผลักดันร่วมกันไปสู่เป้าหมายดังกล่าว โดยให้เป็นไปตามที่กำหนดในกฎหมายว่าด้วยการจัดทำยุทธศาสตร์ชาติ และต่อมาได้มีการตราพระราชบัญญัติการจัดทำยุทธศาสตร์ชาติ พ.ศ. ๒๕๖๐ มีผลบังคับใช้เมื่อวันที่ ๑ สิงหาคม ๒๕๖๐ โดยกำหนดให้มีการแต่งตั้งคณะกรรมการยุทธศาสตร์ชาติ เพื่อรับผิดชอบในการจัดทำร่างยุทธศาสตร์ชาติ กำหนดวิธีการการมีส่วนร่วมของประชาชนในการจัดทำร่างยุทธศาสตร์ชาติ ในการติดตาม การตรวจสอบ และการประเมินผล รวมทั้งกำหนดมาตรการส่งเสริมและสนับสนุนให้ประชาชนทุกภาคส่วนดำเนินการให้สอดคล้องกับยุทธศาสตร์ชาติ

เพื่อให้เป็นไปตามที่กำหนดในพระราชบัญญัติการจัดทำ ยุทธศาสตร์ชาติ พ.ศ. ๒๕๖๐ คณะกรรมการยุทธศาสตร์ชาติได้แต่งตั้งคณะกรรมการจัดทำยุทธศาสตร์ชาติด้านต่างๆ รวม ๖ คณะอันประกอบด้วย คณะกรรมการจัดทำยุทธศาสตร์ชาติด้านความมั่นคง คณะกรรมการจัดทำยุทธศาสตร์ชาติด้านการสร้างความสามารถในการแข่งขัน คณะกรรมการจัดทำยุทธศาสตร์ชาติด้านการพัฒนาและเสริมสร้างศักยภาพทรัพยากรมนุษย์ คณะกรรมการจัดทำยุทธศาสตร์ชาติด้านการสร้างโอกาสและความเสมอภาคทางสังคม คณะกรรมการจัดทำยุทธศาสตร์ชาติด้านการสร้างการเติบโตบนคุณภาพชีวิตที่เป็นมิตรต่อสิ่งแวดล้อม และ คณะกรรมการจัดทำยุทธศาสตร์ชาติด้านการปรับสมดุลและพัฒนาระบบการบริหารจัดการภาครัฐ เพื่อรับผิดชอบในการดำเนินการจัดทำร่างยุทธศาสตร์ชาติให้เป็นไปตามหลักเกณฑ์ วิธีการ และเงื่อนไขที่กำหนด ตลอดจนได้จัดให้มีการรับฟังความคิดเห็นของประชาชนและหน่วยงานของรัฐที่เกี่ยวข้องอย่างกว้างขวางเพื่อประกอบการพิจารณาจัดทำร่างยุทธศาสตร์ชาติตามที่กฎหมายกำหนดแล้ว

ยุทธศาสตร์ชาติ ๒๐ ปี (พ.ศ. ๒๕๖๑ - ๒๕๘๐) เป็นยุทธศาสตร์ชาติฉบับแรกของประเทศไทย ตามรัฐธรรมนูญแห่งราชอาณาจักรไทย ซึ่งจะต้องนำไปสู่การปฏิบัติเพื่อให้ประเทศไทยบรรลุวิสัยทัศน์ “ประเทศไทยมีความมั่นคง มั่งคั่ง ยั่งยืน เป็นประเทศพัฒนาแล้ว ด้วยการพัฒนาตามหลักปรัชญาของเศรษฐกิจพอเพียง” ภายในช่วงเวลาดังกล่าว เพื่อความสุขของคนไทยทุกคน

#### สถานการณ์ แนวโน้ม วิสัยทัศน์ และเป้าหมายในการพัฒนาประเทศ

##### ๑. บทนำ

การพัฒนาประเทศไทยนับตั้งแต่แผนพัฒนาเศรษฐกิจและสังคมแห่งชาติ ฉบับที่ ๑ เป็นต้นมาได้ส่งผลให้ประเทศมีการพัฒนาในทุกมิติ ทั้งในด้านเศรษฐกิจที่ประเทศไทยได้รับการยกระดับเป็นประเทศในกลุ่มบนของกลุ่มประเทศระดับรายได้ปานกลาง ในด้านสังคมที่มีการพัฒนาคุณภาพชีวิตของประชาชนส่งผลให้ประเทศไทยหลุดพ้นจากการเป็นประเทศยากจน และในด้านสิ่งแวดล้อมที่ประเทศไทยมีข้อได้เปรียบในความหลากหลายเชิงนิเวศ อย่างไรก็ตาม ประเทศไทยยังมีความท้าทายต่อการพัฒนาที่สำคัญ อาทิ อัตราการขยายตัวทางเศรษฐกิจในปี ๒๕๖๐ ที่ร้อยละ ๓.๙ ถือว่าอยู่ในระดับต่ำกว่าศักยภาพ เมื่อเทียบกับร้อยละ ๖.๐ ต่อปีในช่วงเวลาเกือบ ๖ ทศวรรษที่ผ่านมา โดยมีสาเหตุหลักจากการชะลอตัวของการลงทุนภายในประเทศและสถานการณ์เศรษฐกิจโลกที่ยังไม่ฟื้นตัวได้เต็มที่โครงสร้างเศรษฐกิจไทยที่ยังไม่สามารถขับเคลื่อนด้วยนวัตกรรมได้อย่างเต็มประสิทธิภาพภาคบริการและภาคเกษตรมีผลิตภาพการผลิตในระดับต่ำ ขาดการนำเทคโนโลยีเข้ามาเพิ่มประสิทธิภาพในการผลิต ประกอบกับแรงงานไทยยังมีปัญหาเรื่องคุณภาพและสมรรถนะที่ไม่สอดคล้องกับความต้องการในการขับเคลื่อนการพัฒนาของประเทศ

นอกจากนั้น ศักยภาพและคุณภาพของประชากรไทยทุกช่วงวัยยังคงเป็นปัจจัยท้าทายสำคัญต่อการพัฒนาประเทศ แม้ว่าการเข้าถึงระบบบริการสาธารณสุข การศึกษา บริการสาธารณสุข โครงสร้างพื้นฐานต่างๆ และการคุ้มครองทางสังคมอื่น ๆ ของคนไทยมีความครอบคลุมเพิ่มมากขึ้น แต่ยังคงมีปัญหาระดับคุณภาพการให้บริการที่มีมาตรฐานแตกต่างกันระหว่างพื้นที่ ซึ่งเป็นหนึ่งในสาเหตุหลักที่ทำให้ประเทศไทยยังคงมีปัญหาค่า

เหลื่อมล้ำในหลายมิติ ขณะที่ปัญหาด้านความยากจนยังคงเป็นประเด็นท้าทายในการยกระดับการพัฒนาประเทศ ให้ประชาชนมีรายได้สูงขึ้นและแก้ปัญหาความเหลื่อมล้ำอย่างยั่งยืน ขณะเดียวกันการวางกลยุทธ์ระยะยาวในการฟื้นฟู การใช้ และการรักษาทรัพยากรอย่างบูรณาการเพื่อการพัฒนาประเทศที่ผ่านมายังขาดความชัดเจน ส่งผลให้ทรัพยากรธรรมชาติและสิ่งแวดล้อมของประเทศยังมีปัญหาการใช้อย่างสิ้นเปลืองและเสื่อมโทรมลงอย่างรวดเร็ว

ทั้งนี้ ปัญหาดังกล่าวข้างต้นมีสาเหตุส่วนหนึ่งมาจากประสิทธิภาพการบริหารจัดการภาครัฐ การพัฒนาประเทศขาดความต่อเนื่องและความยืดหยุ่นในการตอบสนองต่อความต้องการและปัญหาของประชาชน ขณะที่ความมั่นคงภายในประเทศยังมีหลายประเด็นที่ต้องเสริมสร้างให้เกิดความเข้มแข็ง ลดความขัดแย้งทางความคิดและอุดมการณ์ที่มีรากฐานมาจากความเหลื่อมล้ำ ความไม่เสมอภาค การขาดความเชื่อมั่นในกระบวนการยุติธรรม และปัญหาการขาดเสถียรภาพทางการเมืองตลอดจนส่งเสริมคนในชาติให้ยึดมั่นสถาบันหลักเป็นศูนย์รวมจิตใจให้เกิดความรักและความสามัคคี

ในขณะเดียวกัน การเปลี่ยนแปลงโครงสร้างประชากรที่มีสัดส่วนประชากรวัยแรงงานและวัยเด็กที่ลดลงและประชากรสูงอายุที่เพิ่มขึ้นอย่างต่อเนื่อง จะเป็นปัจจัยเสี่ยงสำคัญที่จะทำให้การพัฒนาประเทศในมิติต่าง ๆ มีความท้าทายมากขึ้น ทั้งในส่วนของเสถียรภาพทางการเงินการคลังของประเทศในการจัดสวัสดิการเพื่อดูแลผู้สูงอายุที่เพิ่มสูงขึ้น การลงทุนและการออม การเจริญเติบโตทางเศรษฐกิจของประเทศ ความมั่นคงทางสังคม การบริหารจัดการทรัพยากรธรรมชาติอย่างยั่งยืนซึ่งจะเป็นประเด็นท้าทายต่อการขับเคลื่อนประเทศไปสู่การเป็นประเทศพัฒนาแล้ว

## ๒. ปัจจัยและแนวโน้มที่คาดว่าจะส่งผลกระทบต่อการพัฒนาประเทศ

แม้ว่าประเทศไทยจะมีตำแหน่งที่ตั้งที่สามารถเป็นศูนย์กลางในการเชื่อมโยงในภูมิภาคและเป็นประตูสู่เอเชีย แต่การที่มีอาณาเขตติดกับประเทศเพื่อนบ้านหลายประเทศ ทำให้ปัญหาด้านเขตแดนกับประเทศเพื่อนบ้านยังคงเป็นความท้าทายด้านความมั่นคงในอนาคต นอกจากนี้ ประเทศไทยยังคงต้องให้ความสำคัญกับปัญหาด้านความมั่นคงอื่นๆ ที่มีความซับซ้อน ละเอียดอ่อน และมีความเชื่อมโยงกันหลายมิติ ที่อาจเป็นประเด็นท้าทายต่อการสร้างบรรยากาศความไว้วางใจระหว่างรัฐกับประชาชนและระหว่างประชาชนกับประชาชน ซึ่งรวมถึงการสร้างสามัคคีของคนในชาติที่จะนำไปสู่การแก้ปัญหาความขัดแย้งระหว่างกลุ่มประชากรไทยที่มีแนวคิดและความเชื่อที่แตกต่างกันอย่างยั่งยืนนอกจากนี้ การขยายอิทธิพลและการเพิ่มบทบาทของเทศมหาอำนาจ ที่อาจก่อให้เกิดการเปลี่ยนแปลงไปสู่ระบบหลายขั้วอำนาจ หรือเกิดการย้ายขั้วอำนาจทางเศรษฐกิจ ซึ่งอาจส่งผลกระทบต่อเสถียรภาพทางเศรษฐกิจของประเทศในอนาคต ขณะที่องค์กรที่ไม่ใช่รัฐ อาทิ องค์กรระหว่างประเทศ และบรรษัทข้ามชาติ จะมีบทบาทมากขึ้นในการกำหนดกฎ ระเบียบ ทิศทางความสัมพันธ์และมาตรฐานสากลต่างๆ ทั้งในด้านความมั่นคง และเศรษฐกิจ รวมทั้งการรวมกลุ่มเศรษฐกิจและการเปิดเสรีในภูมิภาคที่นำไปสู่ความเชื่อมโยงในทุกระบบ อาจก่อให้เกิดความเสี่ยงด้านอาชญากรรมข้ามชาติและเศรษฐกิจนอกระบบ รวมทั้งปัญหายาเสพติด การค้ายมนุษย์ และการลักลอบเข้าเมือง

ในทางกลับกัน ความเปลี่ยนแปลงจากโลกาภิวัตน์และความก้าวหน้าทางวิทยาศาสตร์และเทคโนโลยีที่ได้รับการพัฒนาอย่างก้าวกระโดดจะก่อให้เกิดนวัตกรรมอย่างพลิกผัน อาทิ เทคโนโลยีปัญญาประดิษฐ์ อินเทอร์เน็ตในทุกสิ่ง การวิเคราะห์ข้อมูลขนาดใหญ่ หุ่นยนต์และโดรน เทคโนโลยีพันธุกรรมสมัยใหม่ และเทคโนโลยีทางการเงิน ซึ่งตัวอย่างแนวโน้มการพัฒนาเทคโนโลยีอย่างก้าวกระโดดเหล่านี้ คาดว่าจะจะเป็นปัจจัยสนับสนุนหลักที่ช่วยทำให้เศรษฐกิจโลกและเศรษฐกิจไทยมีแนวโน้มที่จะกลับมาขยายตัวได้เข้มแข็งขึ้น แนวโน้มสำคัญที่จำเป็นต้องมีการติดตามอย่างใกล้ชิด อาทิ การรวมกลุ่มทางการค้าและการลงทุนที่จะมีความหลากหลายเพิ่มมากขึ้น การแข่งขันที่คาดว่าจะรุนแรงขึ้นในการเพิ่มผลิตภาพและสร้างความหลากหลายของสินค้าและบริการที่ตอบโจทย์รูปแบบชีวิตใหม่ๆ

นอกจากนั้น ประเทศไทยคาดว่าจะเข้าสู่การเป็นสังคมสูงวัยระดับสุดยอดในปี ๒๕๗๔ จะก่อให้เกิดโอกาสใหม่ๆ ในการตอบสนองความต้องการของกลุ่มผู้บริโภครุ่นสูงวัยที่มีสัดส่วนเพิ่มขึ้นอย่างต่อเนื่อง รวมทั้งการคาดการณ์ว่าครอบครัวไทยจะมีขนาดเล็กลงและมีรูปแบบที่หลากหลายมากขึ้นประชากรในประเทศไทยจะมีช่วงอายุที่แตกต่างกันและจะมีกลุ่มคนช่วงอายุใหม่ๆ เพิ่มขึ้น ซึ่งจะส่งผลกระทบต่อทัศนคติและพฤติกรรมที่แตกต่างกัน ดังนั้น การเตรียมความพร้อมของประชากรให้มีคุณภาพและการนำเทคโนโลยีที่เหมาะสมมาใช้ในการผลิตและการบริการของประเทศจะเป็นความท้าทายสำคัญในระยะต่อไป

ในขณะที่เดียวกัน โครงสร้างประชากรที่เข้าสู่สังคมสูงวัย อาจทำให้เกิดความต้องการแรงงานต่างชาติเพิ่มมากขึ้นเพื่อทดแทนจำนวนแรงงานไทยที่ลดลง ซึ่งปัจจัยด้านการเปิดเสรีในภูมิภาคและความก้าวหน้าของการพัฒนาระบบคมนาคมขนส่งในภูมิภาคจะทำให้การเคลื่อนย้ายแรงงานและการย้ายถิ่นมีความสะดวกมากขึ้น และเป็นปัจจัยสำคัญที่จะทำให้เกิดการเคลื่อนย้ายประชากรเข้าออกประเทศเพิ่มมากขึ้น โดยเฉพาะในกลุ่มประชากรที่มีศักยภาพซึ่งมีแนวโน้มในการเคลื่อนย้ายไปเรียนหรือทำงานในทั่วทุกมุมโลกสูงขึ้น ทั้งนี้ การย้ายถิ่นส่วนใหญ่มีวัตถุประสงค์เพื่อแสวงหาโอกาสทางเศรษฐกิจที่ดีขึ้น จึงอาจจะเป็นไปได้ที่ประเทศไทยจะยังคงเป็นประเทศผู้รับของประชากรจากประเทศเพื่อนบ้านขณะที่ประชากรไทยโดยเฉพาะแรงงานทักษะอาจมีแรงจูงใจในการย้ายถิ่นไปยังประเทศที่มีระดับการพัฒนาที่ดีกว่า อาจทำให้การแย่งชิงแรงงานมีความรุนแรงมากขึ้น ซึ่งจะยิ่งทำให้เกิดความเสี่ยงต่อการเจริญเติบโตทางเศรษฐกิจและการเปลี่ยนแปลงของบริษัทสังคมไทย

นอกจากนี้ ผลกระทบจากการเปลี่ยนแปลงสภาพภูมิอากาศคาดว่าจะมีความรุนแรงมากขึ้นทั้งในเชิงความผันผวน ความถี่ และขอบเขตที่กว้างขวางมากขึ้น ซึ่งจะสร้างความเสียหายต่อชีวิตและทรัพย์สิน ระบบโครงสร้างพื้นฐานที่จำเป็น ตลอดจนระบบผลิตทางการเกษตรที่สัมพันธ์ต่อเนื่องกับความมั่นคงด้านอาหารและน้ำ ขณะที่ระบบนิเวศต่างๆ มีแนวโน้มเสื่อมโทรมลง และมีความเป็นไปได้ค่อนข้างสูงในการสูญเสียความสามารถในการรองรับความต้องการของมนุษย์ได้อย่างมีประสิทธิภาพอย่างไรก็ดี ระดับความรุนแรงของผลกระทบอันเกิดจากการเปลี่ยนแปลงภูมิอากาศโลกและความเสื่อมโทรมของระบบนิเวศต่าง ๆ ดังกล่าวที่แต่ละประเทศจะต้องเผชิญจะมีความแตกต่างกัน ทำให้การเป็นสังคมสีเขียวการรักษาและบริหารจัดการทรัพยากรธรรมชาติและสิ่งแวดล้อมอย่างบูรณาการจะได้รับความสำคัญและความสนใจจากนานาประเทศรวมทั้งประเทศไทยเพิ่มมากขึ้น พลังงานทดแทนและพลังงานทางเลือกรวมถึงการสร้างสมดุลความมั่นคงด้านพลังงานและอาหารมีแนวโน้มที่จะมีความสำคัญเพิ่มมากขึ้นกฎระเบียบและข้อตกลงด้านสิ่งแวดล้อมจะมีความเข้มข้นและเข้มงวดขึ้น โดยกรอบการพัฒนาตามข้อตกลงระหว่างประเทศต่างๆ ที่สำคัญ เช่น เป้าหมายการพัฒนาที่ยั่งยืน และบันทึกความตกลงปารีส จะได้รับการนำไปปฏิบัติอย่างจริงจังมากยิ่งขึ้น

แนวโน้มเหล่านี้จะก่อให้เกิดความท้าทายต่อการพัฒนาประเทศในหลายมิติ ทั้งในส่วนของการทำงานและอาชีพ สาขาการผลิตและบริการใหม่ๆ ความมั่นคงของประเทศอันเกิดจากภัยคุกคามและความเสี่ยงด้านอื่นๆ ที่ซับซ้อนขึ้น อาชญากรรมไซเบอร์ รูปแบบการก่อสงครามที่ใช้เทคโนโลยีเป็นเครื่องมือ การเคลื่อนย้ายอย่างเสรีและรวดเร็วของผู้คน เงินทุน ข้อมูลข่าวสาร องค์กรความรู้ เทคโนโลยีและสินค้าและบริการ การปรับตัวต่อการเปลี่ยนแปลงสภาพภูมิอากาศที่รวดเร็วและคาดการณ์ได้ยากการเกิดขึ้นของโรคระบาด และโรคอุบัติใหม่ที่จะส่งผลให้การเฝ้าระวังด้านการสาธารณสุขในประเทศมีความสำคัญมากขึ้น อาจนำไปสู่ปัญหาความเหลื่อมล้ำที่ทวีความรุนแรงมากขึ้นได้ หากไม่มีมาตรการที่มีประสิทธิภาพในการป้องกันและรองรับผลกระทบต่างๆ ที่คาดว่าจะเกิดขึ้น ซึ่งรวมถึงการเตรียมความพร้อมเพื่อรองรับการเปลี่ยนแปลงทางเทคโนโลยีและนวัตกรรมแบบพลิกผันที่จะเกิดขึ้นอย่างรวดเร็วโดยเฉพาะอย่างยิ่งหากการเข้าถึงเทคโนโลยี โครงสร้างพื้นฐาน และองค์ความรู้สมัยใหม่มีระดับความแตกต่างกันระหว่างกลุ่มประชากรต่างๆ โดยการเปลี่ยนแปลงทางเทคโนโลยีและนวัตกรรมดังกล่าวจะส่งผลต่อทั้งการทำงานและอาชีพที่จะมีรูปแบบและลักษณะงานที่เปลี่ยนไป มีความต้องการแรงงานที่มีสมรรถนะสูงเพิ่มมากขึ้น หลายอาชีพอาจหายไปจากตลาดงานในปัจจุบันและบางอาชีพจะถูกทดแทนด้วยระบบอัตโนมัติโดยเฉพาะอาชีพที่ต้องการทักษะระดับต่ำ ก่อให้เกิดความเสี่ยงต่อความมั่นคงและคุณภาพชีวิตของประชาชนที่ปรับตัวไม่ทันหรือขาดความรู้และทักษะที่ทันกับยุคสมัยที่เปลี่ยนแปลงไปกระแสโลกาภิวัตน์ที่จะทำให้เกิดการพัฒนาขยายความเป็นเมือง วิถีชีวิตที่เปลี่ยนไปอย่างรวดเร็ว รวมทั้งการเปลี่ยนแปลงทางสภาพภูมิอากาศที่อาจมีความแปรปรวนมากยิ่งขึ้น ซึ่งปัจจัยทั้งหมดดังกล่าวจะส่งผลให้ปัญหาความยากจนและความเหลื่อมล้ำของประเทศมีความซับซ้อนมากยิ่งขึ้น

จากปัจจัยและแนวโน้มที่คาดว่าจะส่งผลต่อการขับเคลื่อนการพัฒนาประเทศในมิติต่างๆข้างต้น เห็นได้ว่าบริบทและสภาพแวดล้อมทั้งภายในและภายนอกประเทศมีแนวโน้มที่จะเปลี่ยนแปลงอย่างรวดเร็ว มีพลวัตสูง และมีความซับซ้อนหลากหลายมิติ ซึ่งจะส่งผลต่ออนาคตการพัฒนาประเทศอย่างมาก ดังนั้น การพัฒนาประเทศจึงจำเป็นต้องมียุทธศาสตร์การพัฒนาที่ครอบคลุมทุกมิติและทุกด้านการพัฒนาที่เกี่ยวข้อง มีความร่วมมือในลักษณะประชารัฐจากภาคส่วนต่างๆ ในรูปแบบของหุ้นส่วนการพัฒนาที่เป็นการดำเนินงานอย่างบูรณาการ เนื่องจากทุกมิติการพัฒนามีความเกี่ยวข้องซึ่งกันและกัน โดยประเทศไทยจำเป็นต้องมีทรัพยากรมนุษย์ที่มีคุณภาพ

มีความรู้ สมรรถนะ และทักษะที่สอดคล้องกับการเปลี่ยนแปลงต่างๆ สามารถรู้เท่าทันและปรับตัวให้สามารถดำเนินชีวิตได้อย่างมีความสุข มีอาชีพที่มั่นคง สร้างรายได้ ท่ามกลางความเปลี่ยนแปลงกฎเกณฑ์และกติกาใหม่ๆ และมาตรฐานที่สูงขึ้น โดยเฉพาะในโลกที่มีการเปลี่ยนแปลงอย่างรวดเร็วซึ่งจำเป็นต้องมีการพัฒนาระบบและปัจจัยส่งเสริมต่าง ๆ ที่เกี่ยวข้องไปพร้อมกัน ทั้งในส่วนของระบบการเรียนการสอน และการพัฒนาทักษะฝีมือที่สอดคล้องกันกับการพัฒนาของคนในแต่ละช่วงวัย ระบบบริการสาธารณสุข โครงสร้างพื้นฐาน รวมทั้งการให้ความสำคัญกับการส่งเสริมเทคโนโลยีและนวัตกรรม เพื่อให้ประเทศไทยสามารถยกระดับเป็นเจ้าของเทคโนโลยีและนวัตกรรมก้าวหน้าโลก จากการต่อยอดการพัฒนาบนพื้นฐานนโยบายไทยแลนด์ ๔.๐ ส่งผลให้เกิดการสร้างห่วงโซ่มูลค่าทางเศรษฐกิจในทั้งภาคอุตสาหกรรม ภาคเกษตรและภาคบริการ กระจายผลประโยชน์จากการพัฒนา ลดปัญหาความเหลื่อมล้ำ และนำไปสู่การเสริมสร้างคุณภาพชีวิตของประชาชนทุกภาคส่วน

นอกจากนี้ ประเทศไทยต้องให้ความสำคัญกับการสร้างสมดุลความมั่นคงด้านพลังงานและอาหาร การรักษาไว้ซึ่งความหลากหลายเชิงนิเวศ การส่งเสริมการดำเนินชีวิตและธุรกิจ และการพัฒนาและขยายความเป็นเมืองที่เติบโตอย่างต่อเนื่องที่เป็นมิตรต่อสิ่งแวดล้อม พร้อมกับการมีข้อกำหนดของรูปแบบและกฎเกณฑ์ที่เกี่ยวข้องกับลักษณะการใช้พื้นที่ที่ชัดเจน ขณะการพัฒนาโครงสร้างพื้นฐานและระบบโลจิสติกส์ กฎหมายระบบภาษีต้องมีกลยุทธ์การพัฒนาที่สามารถอำนวยความสะดวกและส่งเสริมให้ประเทศมีศักยภาพการแข่งขันที่สูงขึ้น และสามารถชี้จุดแข็งในเรื่องตำแหน่งที่ตั้งทางภูมิศาสตร์ของประเทศให้เกิดประโยชน์ต่อการพัฒนาประเทศมากขึ้น รวมทั้งให้ความสำคัญของการรวมกลุ่มความร่วมมือกับนานาประเทศในระดับภูมิภาคและระดับโลก เพื่อกระชับและสร้างสัมพันธ์มิตร เสริมสร้างความสัมพันธ์ทางการทูต ซึ่งจะก่อให้เกิดการสร้างพลังทางเศรษฐกิจและรักษาความมั่นคงของประเทศ โดยจำเป็นต้องสร้างความพร้อมในการที่จะยกระดับมาตรฐานและมีการปฏิบัติให้เป็นไปตามระเบียบกติกาสากลในด้านต่างๆ ขณะเดียวกันประเทศไทยจำเป็นต้องเร่งให้มีการปฏิรูประบบราชการและการเมืองเพื่อให้เกิดการบริหารราชการที่ดีและมีเสถียรภาพทางการเมือง มีการส่งเสริมคนในชาติให้ยึดมั่นสถาบันหลักเป็นศูนย์รวมจิตใจเพื่อให้เกิดความรักความสามัคคี และลดความขัดแย้งภายในประเทศ โดยที่นโยบายการพัฒนาต่างๆ จำเป็นต้องคำนึงถึงความสอดคล้องกับโครงสร้างและลักษณะพฤติกรรมของประชากรที่อาจจะมี ความแตกต่างจากปัจจุบันมากขึ้น

ดังนั้น ภายใต้เงื่อนไขโครงสร้างประชากร โครงสร้างเศรษฐกิจ สภาพสังคม สภาพภูมิอากาศ สิ่งแวดล้อม และปัจจัยการพัฒนาต่างๆ ที่เกี่ยวข้อง ส่งผลให้ประเทศไทยจำเป็นต้องมีการวางแผนการพัฒนาที่รอบคอบและครอบคลุม อย่างไรก็ตาม หลายประเด็นพัฒนาเป็นเรื่องที่ต้องใช้ระยะเวลาในการดำเนินงานเพื่อให้เกิดการปรับตัวซึ่งจะต้องหยั่งรากลึกถึงไปถึงการเปลี่ยนแปลงในเชิงโครงสร้างการขับเคลื่อนการพัฒนาให้ประเทศเจริญก้าวหน้าไปในอนาคตจึงจำเป็นต้องกำหนดวิสัยทัศน์ในระยะยาวที่ต้องบรรลุ พร้อมทั้งแนวยุทธศาสตร์หลักในด้านต่างๆ เพื่อเป็นกรอบในการขับเคลื่อนการพัฒนาอย่างบูรณาการบนพื้นฐานประชารัฐเพื่อยกระดับจุดแข็งและจุดเด่นของประเทศ และปรับปรุงแก้ไขจุดอ่อนและจุดด้อยต่าง ๆ อย่างเป็นระบบ โดยยุทธศาสตร์ชาติจะเป็นเป้าหมายใหญ่ในการขับเคลื่อนประเทศ และถ่ายทอดไปสู่แผนในระดับอื่น ๆ เพื่อนำไปสู่การปฏิบัติทั้งในระดับยุทธศาสตร์ ภารกิจและพื้นที่ ซึ่งรวมถึงพื้นที่พิเศษต่างๆ อาทิ เขตเศรษฐกิจพิเศษชายแดน เขตพัฒนาพิเศษภาคตะวันออกเพื่อให้เกิดการพัฒนาประเทศสามารถดำเนินการได้อย่างมั่นคง มั่งคั่ง และ ยั่งยืน

### ๓. วิสัยทัศน์ประเทศไทย

**“ประเทศไทยมีความมั่นคง มั่งคั่ง ยั่งยืน เป็นประเทศพัฒนาแล้ว ด้วยการพัฒนาตามหลักปรัชญาของเศรษฐกิจพอเพียง ”** หรือเป็นคติพจน์ประจำชาติว่า **“มั่นคง มั่งคั่ง ยั่งยืน”** เพื่อสนองต่อต่อผลประโยชน์แห่งชาติ อันได้แก่ การมีเอกราช อธิปไตย การดำรงอยู่อย่างมั่นคง และยั่งยืนของสถาบันหลักของชาติ และประชาชนจากภัยคุกคามทุกรูปแบบ การอยู่ร่วมกันในชาติอย่างสันติสุขเป็นปึกแผ่น มีความมั่นคงทางสังคม ท่ามกลางพหุสังคมและการมีเกียรติและศักดิ์ศรีของความเป็นมนุษย์ความเจริญเติบโตของชาติ ความเป็นธรรมและความอยู่ดีมีสุขของประชาชน ความยั่งยืนของฐานทรัพยากรธรรมชาติสิ่งแวดล้อม ความมั่นคงทางพลังงานและอาหาร ความสามารถในการรักษาผลประโยชน์ของชาติภายใต้การเปลี่ยนแปลงของสภาวะแวดล้อมระหว่างประเทศ และการอยู่ร่วมกันอย่างสันติประสานสอดคล้องกันด้านความมั่นคงในประชาคมอาเซียนและประชาคมโลกอย่างมีเกียรติและศักดิ์ศรี



**ความมั่นคง** หมายถึง การมีความมั่นคงปลอดภัยจากภัยและการเปลี่ยนแปลงทั้งภายในประเทศและภายนอกประเทศในทุกระดับ ทั้งระดับประเทศ สังคม ชุมชน ครัวเรือน และปัจเจกบุคคล และมีความมั่นคงในทุกมิติ ทั้งมิติทางการทหาร เศรษฐกิจ สังคม สิ่งแวดล้อม และการเมือง เช่น ประเทศมีความมั่นคงในเอกราชและอธิปไตย มีการปกครองระบอบประชาธิปไตยที่มีพระมหากษัตริย์ทรงเป็นประมุข สถาบันชาติ ศาสนา พระมหากษัตริย์มีความเข้มแข็งเป็นศูนย์กลางและเป็นที่ยึดเหนี่ยวจิตใจของประชาชน มีระบบการเมืองที่มั่นคงเป็นกลไกที่นำไปสู่การบริหารประเทศที่ต่อเนื่องและโปร่งใสตามหลักธรรมาภิบาล สังคมมีความปรองดองและความสามัคคี สามารถผนึกกำลังเพื่อพัฒนาประเทศ ชุมชนมีความเข้มแข็ง ครอบครัวมีความอบอุ่น ประชาชนมีความมั่นคงในชีวิต มีงานและรายได้ที่มั่นคงพอเพียงกับการดำรงชีวิต มีการออมสำหรับวัยเกษียณ ความมั่นคงของอาหาร พลังงาน และน้ำ มีที่อยู่อาศัยและความปลอดภัยในชีวิตทรัพย์สิน

**ความมั่งคั่ง** หมายถึง ประเทศไทยมีการขยายตัวของเศรษฐกิจอย่างต่อเนื่องและมีความยั่งยืนจนเข้าสู่กลุ่มประเทศรายได้สูง ความเหลื่อมล้ำของการพัฒนาลดลง ประชากรมีความอยู่ดีมีสุขได้รับผลประโยชน์จากการพัฒนาอย่างเท่าเทียมกันมากขึ้น และมีการพัฒนาอย่างทั่วถึงทุกภาคส่วนมีคุณภาพชีวิตตามมาตรฐานขององค์การสหประชาชาติ ไม่มีประชาชนที่อยู่ในภาวะความยากจน เศรษฐกิจในประเทศมีความเข้มแข็ง ขณะเดียวกันต้องมีความสามารถในการแข่งขันกับประเทศต่างๆทั้งในตลาดโลกและตลาดภายในประเทศเพื่อให้สามารถสร้างรายได้ทั้งจากภายในและภายนอกประเทศตลอดจนมีการสร้างฐานเศรษฐกิจและสังคมแห่งอนาคตเพื่อให้สอดคล้องกับบริบทการพัฒนาที่เปลี่ยนแปลงไป และประเทศไทยมีบทบาทที่สำคัญในเวทีโลก และมีความสัมพันธ์ทางเศรษฐกิจและการค้าอย่างแน่นแฟ้นกับประเทศในภูมิภาคเอเชีย เป็นจุดสำคัญของการเชื่อมโยงในภูมิภาค ทั้งการคมนาคมขนส่ง การผลิต การค้า การลงทุน และการทำธุรกิจ เพื่อให้เป็นพลังในการพัฒนา นอกจากนี้ยังมีความสมบูรณ์ในทุนที่จะสามารถสร้างการพัฒนาต่อเนื่องไปได้ ได้แก่ ทุนมนุษย์ ทุนทางปัญญา ทุนทางการเงิน ทุนที่เป็นเครื่องมือเครื่องจักร ทุนทางสังคม และทุนทรัพยากรธรรมชาติและสิ่งแวดล้อม

**ความยั่งยืน** หมายถึง การพัฒนาที่สามารถสร้างความเจริญ รายได้ และคุณภาพชีวิตของประชาชนให้เพิ่มขึ้นอย่างต่อเนื่อง ซึ่งเป็นการเจริญเติบโตของเศรษฐกิจที่อยู่บนหลักการใช้ การรักษาและการฟื้นฟูฐานทรัพยากรธรรมชาติอย่างยั่งยืน ไม่ใช่ทรัพยากรธรรมชาติจนเกินพอดี ไม่สร้างมลภาวะต่อสิ่งแวดล้อมจนเกินความสามารถในการรองรับและเยียวยาของระบบนิเวศ การผลิตและการบริโภคเป็นมิตรกับสิ่งแวดล้อม และสอดคล้องกับเป้าหมายการพัฒนาที่ยั่งยืน ทรัพยากรธรรมชาติมีความอุดมสมบูรณ์มากขึ้นและสิ่งแวดล้อมมีคุณภาพดีขึ้น คนมีความรับผิดชอบต่อสังคม มีความเอื้ออาทร เสียสละเพื่อผลประโยชน์ส่วนรวม รัฐบาลมีนโยบายที่มุ่งประโยชน์ส่วนรวมอย่างยั่งยืนและให้ความสำคัญกับการมีส่วนร่วมของประชาชน และทุกภาคส่วนในสังคมยึดถือและปฏิบัติตามหลักปรัชญาของเศรษฐกิจพอเพียงเพื่อการพัฒนาอย่างสมดุล มีเสถียรภาพ และยั่งยืน

โดยมีเป้าหมายการพัฒนาประเทศ คือ **“ประเทศชาติมั่นคง ประชาชนมีความสุข เศรษฐกิจพัฒนาอย่างต่อเนื่อง สังคมเป็นธรรม ฐานทรัพยากรธรรมชาติยั่งยืน”** โดยยกระดับศักยภาพของประเทศในหลากหลายมิติ พัฒนาค้นในทุกมิติและในทุกช่วงวัยให้เป็นคนดี เก่ง และมีคุณภาพ สร้างโอกาสและความเสมอภาคทางสังคม สร้างการเติบโตบนคุณภาพชีวิตที่เป็นมิตรกับสิ่งแวดล้อม และมีภาครัฐของประชาชนเพื่อประชาชนและประโยชน์ส่วนรวม โดยการประเมินผลการพัฒนาตามยุทธศาสตร์ชาติ ประกอบด้วย

- ๑) ความอยู่ดีมีสุขของคนไทยและสังคมไทย
- ๒) ชีตความสามารถในการแข่งขัน การพัฒนาเศรษฐกิจ และการกระจายรายได้
- ๓) การพัฒนาทรัพยากรมนุษย์ของประเทศ
- ๔) ความเท่าเทียมและความเสมอภาคของสังคม
- ๕) ความหลากหลายทางชีวภาพ คุณภาพสิ่งแวดล้อม และความยั่งยืนของทรัพยากรธรรมชาติ
- ๖) ประสิทธิภาพการบริหารจัดการและการเข้าถึงการให้บริการของภาครัฐ

#### **๔. ประเด็นยุทธศาสตร์ชาติ**

##### **๔.๑ ยุทธศาสตร์ชาติด้านความมั่นคง**

- (๑) การรักษาความสงบภายในประเทศ
- (๒) การป้องกันและแก้ไขปัญหาที่มีผลกระทบต่อความมั่นคง
- (๓) การพัฒนาศักยภาพของประเทศให้พร้อมเผชิญภัยคุกคามที่กระทบต่อความมั่นคงของชาติ

(๔) การบูรณาการความร่วมมือด้านความมั่นคงกับอาเซียนและนานาชาติ รวมถึงองค์การ  
ภาครัฐและที่มีใช้ภาครัฐ

(๕) การพัฒนากลไกการบริหารจัดการความมั่นคงแบบองค์รวม

#### ๔.๒ ยุทธศาสตร์ชาติด้านการสร้างความสามารถในการแข่งขัน

(๑) การเกษตรสร้างมูลค่า

(๒) อุตสาหกรรมและบริการแห่งอนาคต

(๓) สร้างความหลากหลายด้านการท่องเที่ยว

(๔) โครงสร้างพื้นฐาน เชื่อมไทย เชื่อมโลก

(๕) พัฒนาเศรษฐกิจบนพื้นฐานผู้ประกอบการยุคใหม่

#### ๔.๓ ยุทธศาสตร์ชาติด้านการพัฒนาและเสริมสร้างศักยภาพทรัพยากรมนุษย์

(๑) การปรับเปลี่ยนค่านิยมและวัฒนธรรม

(๒) การพัฒนาศักยภาพคนตลอดช่วงชีวิต

(๓) ปฏิรูปกระบวนการเรียนรู้ที่ตอบสนองต่อการเปลี่ยนแปลงในศตวรรษที่

(๔) การตระหนักถึงพหุปัญญาของมนุษย์ที่หลากหลาย

(๕) การเสริมสร้างให้คนไทยมีสุขภาวะที่ดี

(๖) การสร้างสภาพแวดล้อมที่เอื้อต่อการพัฒนาและเสริมสร้างศักยภาพทรัพยากรมนุษย์

(๗) การเสริมสร้างศักยภาพการกีฬาในการสร้างคุณค่าทางสังคมและพัฒนาประเทศ

#### ๔.๔ ยุทธศาสตร์ชาติด้านการสร้างโอกาสและความเสมอภาคทางสังคม

(๑) การลดความเหลื่อมล้ำ สร้างความเป็นธรรมในทุกมิติ

(๒) การกระจายศูนย์กลางความเจริญทางเศรษฐกิจ สังคม และเทคโนโลยี

(๓) การเสริมสร้างพลังทางสังคม

(๔) การเพิ่มขีดความสามารถของชุมชนท้องถิ่นในการพัฒนา การพึ่งตนเองและการ  
จัดการตนเอง

#### ๔.๕ ยุทธศาสตร์ชาติด้านการสร้างการเติบโตบนคุณภาพชีวิตที่เป็นมิตรกับสิ่งแวดล้อม

(๑) สร้างการเติบโตอย่างยั่งยืนบนสังคมเศรษฐกิจสีเขียว

(๒) สร้างการเติบโตอย่างยั่งยืนบนสังคมเศรษฐกิจภาคทะเล

(๓) สร้างการเติบโตอย่างยั่งยืนบนสังคมที่เป็นมิตรต่อสภาพภูมิอากาศ

(๔) พัฒนาพื้นที่เมือง ชนบท เกษตรกรรมและอุตสาหกรรมเชิงนิเวศ มุ่งเน้นความเป็น  
เมืองที่เติบโตอย่างต่อเนื่อง

(๕) พัฒนาความมั่นคงน้ำ พลังงาน และเกษตรที่เป็นมิตรต่อสิ่งแวดล้อม

(๖) ยกระดับกระบวนการทัศน์เพื่อกำหนดอนาคตประเทศ

#### ๔.๖ ยุทธศาสตร์ชาติด้านการปรับสมดุลและพัฒนาระบบการบริหารจัดการภาครัฐ

(๑) ภาครัฐที่ยึดประชาชนเป็นศูนย์กลาง ตอบสนองความต้องการ และให้บริการอย่าง  
สะดวกรวดเร็ว โปร่งใส

(๒) ภาครัฐบริหารงานแบบบูรณาการโดยมียุทธศาสตร์ชาติเป็นเป้าหมายและเชื่อมโยง  
การพัฒนาในทุกระดับ ทุกประเด็น ทุกภารกิจ และทุกพื้นที่

(๓) ภาครัฐมีขนาดเล็กกระทัดรัด เหมาะสมกับภารกิจ ส่งเสริมให้ประชาชนและทุกภาคส่วนมี  
ส่วนร่วมในการพัฒนาประเทศ

(๔) ภาครัฐมีความทันสมัย

(๕) บุคลากรภาครัฐเป็นคนดีและเก่ง ยึดหลักคุณธรรม จริยธรรม มีจิตสำนึก มี  
ความสามารถสูง มุ่งมั่น และเป็นมืออาชีพ

(๖) ภาครัฐมีความโปร่งใส ปลอดการทุจริตและประพฤติมิชอบ

(๗) กฎหมายมีความสอดคล้องเหมาะสมกับบริบทต่าง ๆ และมีเท่าที่จำเป็น

(๘) กระบวนการยุติธรรมเคารพสิทธิมนุษยชนและปฏิบัติต่อประชาชนโดยเสมอภาค

## ๑.๒ แผนพัฒนาเศรษฐกิจและสังคมแห่งชาติ ฉบับที่ ๑๓ (พ.ศ. ๒๕๖๖ - ๒๕๗๐)

แผนพัฒนาเศรษฐกิจและสังคมแห่งชาติ ฉบับที่ ๑๓ (พ.ศ. ๒๕๖๖-๒๕๗๐) มีสถานะเป็นแผนระดับที่ ๒ ซึ่งเป็นกลไกที่สำคัญในการแปลงยุทธศาสตร์ชาติไปสู่การปฏิบัติและใช้เป็นกรอบสำหรับการจัดทำแผนระดับที่ ๓ เพื่อให้การดำเนินงานของภาคีการพัฒนาที่เกี่ยวข้องสามารถสนับสนุนการบรรลุเป้าหมายตามยุทธศาสตร์ชาติตามกรอบระยะเวลาที่คาดหวังไว้ได้ โดยพระราชบัญญัติสภาพัฒนาการเศรษฐกิจและสังคมแห่งชาติ พ.ศ. ๒๕๖๑ บัญญัติให้แผนพัฒนาเศรษฐกิจและสังคมแห่งชาติ ฉบับที่ ๑๒ มีผลบังคับใช้ถึงวันที่ ๓๐ กันยายน ๒๕๖๕ ส่งผลให้กรอบระยะเวลา ๕ ปีของแผนพัฒนาเศรษฐกิจและสังคมแห่งชาติฉบับที่ ๑๓ เริ่มต้น ณ วันที่ ๑ ตุลาคม ๒๕๖๕ ครอบคลุมปีงบประมาณ พ.ศ. ๒๕๖๖-๒๕๗๐ ซึ่งเป็นระยะ ๕ ปีที่สองของยุทธศาสตร์ชาติ

ทั้งนี้ การจัดทำแผนพัฒนาฉบับที่ ๑๓ อยู่บนความตั้งใจที่จะให้แผนมีจุดเน้นและเป้าหมายของการพัฒนาที่เป็นรูปธรรมสามารถบ่งบอกทิศทางการพัฒนาที่ชัดเจนที่ประเทศควรมุ่งไปในระยะ ๕ ปี ถัดไป โดยเป็นผลที่เกิดจากกระบวนการสังเคราะห์ข้อมูลอย่างรอบด้านทั้งสถานะของทุนในมิติต่างๆ บทเรียน ของการพัฒนาที่ผ่านมา ตลอดจนการเปลี่ยนแปลงของปัจจัยและเงื่อนไขที่มีอิทธิพลต่อองค์ประกอบต่างๆ ของประเทศรวมถึงการสนับสนุนให้ภาคีการพัฒนาทุกภาคส่วนเข้ามามีส่วนร่วมในการแลกเปลี่ยนความคิดเห็นอย่างกว้างขวางตั้งแต่ในขั้นตอนการกำหนดกรอบทิศทางของแผนไปจนถึงการยกร่างแผน

นอกจากนี้ การจัดทำแผนพัฒนาฯ ฉบับที่ ๑๓ ยังอยู่ในช่วงเวลาที่ทั่วโลก รวมถึงประเทศไทยต้องเผชิญกับข้อจำกัดหลากหลายประการที่เป็นผลสืบเนื่องจากสถานการณ์การแพร่ระบาดของโควิด๑๙ ซึ่งไม่เพียงแต่ก่อให้เกิดการเจ็บป่วยและเสียชีวิตของประชากร แต่ยังส่งผลให้เกิดเงื่อนไขทางเศรษฐกิจและการดำเนินชีวิตของประชาชนทุกกลุ่ม นอกจากนี้ ในระยะของแผนพัฒนาฯ ฉบับที่ ๑๓ ยังเป็นช่วงเวลาที่แนวโน้มของการพัฒนาของเทคโนโลยีอย่างก้าวกระโดดการเปลี่ยนแปลงสภาพภูมิอากาศที่มีความรุนแรงเพิ่มขึ้นการเป็นสังคมสูงวัยของประเทศไทยและหลายประเทศทั่วโลก ตลอดจนการเปลี่ยนแปลงด้านภูมิรัฐศาสตร์ระหว่างประเทศ ดังนั้น การขับเคลื่อนการพัฒนาประเทศท่ามกลางกระแสแนวโน้มการเปลี่ยนแปลงดังกล่าวจึงต้องให้ความสำคัญกับการเสริมสร้างความเข้มแข็งจากภายในให้สามารถเติบโตต่อไปได้อย่างมั่นคงท่ามกลางความผันแปรที่เกิดขึ้นรอบด้านและคำนึงถึงผลประโยชน์ของประเทศทั้งทางเศรษฐกิจสังคม และสิ่งแวดล้อมอย่างยั่งยืน

ในการกำหนดทิศทางของแผนพัฒนาฉบับที่ ๑๓ ให้ประเทศสามารถก้าวข้ามความท้าทายต่าง ๆ เพื่อให้ “ประเทศไทยมีความมั่นคง มั่งคั่ง ยั่งยืน เป็นประเทศพัฒนาแล้ว ด้วยการพัฒนาตามหลักปรัชญาของเศรษฐกิจพอเพียง” ตามเจตนารมณ์ของยุทธศาสตร์ชาติได้อาศัยหลักการและแนวคิด ๔ ประการ ดังนี้

**๑. หลักปรัชญาของเศรษฐกิจพอเพียง** โดยสืบสาน รักษา ต่อยอดการพัฒนาตามหลักปรัชญาของเศรษฐกิจพอเพียง ผ่านการกำหนดทิศทางการพัฒนาประเทศอย่างมี **เหตุผล ความพอประมาณ ภูมิคุ้มกัน** **บนฐานของความรู้ คุณธรรม และความเพียร** โดยคำนึงถึงความสอดคล้องกับสถานการณ์และเงื่อนไขระดับประเทศและระดับโลกทั้งในปัจจุบันและอนาคตอันใกล้ และศักยภาพของทุนทางเศรษฐกิจ ทุนทางสังคม และทุนทางทรัพยากรธรรมชาติและสิ่งแวดล้อมของประเทศ ให้ความสำคัญกับการเสริมสร้างความสมดุลในมิติต่างๆ ทั้งความสมดุลระหว่างการพัฒนาความสามารถในการแข่งขันกับต่างประเทศกับความสามารถในการพึ่งตนเองได้อย่างมั่นคง ความสมดุลของการกระจายโอกาสเพื่อลดความเหลื่อมล้ำระหว่างกลุ่มคนและพื้นที่ และความสมดุลทางธรรมชาติเพื่อให้คนอยู่ร่วมกับทรัพยากรธรรมชาติและสิ่งแวดล้อมได้อย่างยั่งยืนรวมถึงการบริหารจัดการองค์ประกอบต่าง ๆ ของประเทศให้พร้อมรับกับความเสี่ยงที่เกิดจากการเปลี่ยนแปลงทั้งภายนอกและภายในประเทศ นอกจากนี้ ในการวางแผนและการขับเคลื่อนแผนไปสู่การปฏิบัติต้องอาศัยองค์ความรู้ทางวิชาการที่รอบด้านและพิจารณาด้วยความรอบคอบ ควบคู่กับการยึดถือผลประโยชน์ของประชาชนส่วนรวมเป็นที่ตั้ง และมุ่งมั่นผลักดันให้การพัฒนายุทธศาสตร์ชาติที่ตั้งไว้

**๒. การสร้างความสามารถในการ “ล้มแล้ว ลุกไว”** โดยมุ่งเน้นการพัฒนาใน ๓ ระดับ ประกอบด้วย **๑) การพร้อมรับ หรือ ระดับ “อยู่รอด”** ในการแก้ไขข้อจำกัดหรือจุดอ่อนที่มีอยู่ ซึ่งเป็นผลให้ประชาชนประสบความยากลำบากในการดำรงชีวิต หรือทำให้ประเทศมีความเปราะบางต่อการเปลี่ยนแปลงจากภายนอกและภายใน รวมถึงการสร้างความพร้อมในทุกระดับในการรับมือกับสถานะวิกฤติที่อาจเกิดขึ้นให้สามารถฟื้นคืนสู่ภาวะปกติได้อย่างรวดเร็ว **๒) การปรับตัว หรือ ระดับ “พอเพียง”** ในการปรับเปลี่ยนปัจจัยที่จำเป็นเพื่อเสริมสร้างความมั่นคงทางเศรษฐกิจ สังคม และสิ่งแวดล้อม ตั้งแต่ในระดับครอบครัว ชุมชนพื้นที่ และประเทศ

รวมถึงปรับทิศทาง รูปแบบ และแนวทางการพัฒนาให้สอดคล้องกับกระแสการเปลี่ยนแปลงของโลกยุคใหม่ และ ๓) การเปลี่ยนแปลงเพื่อพร้อมเติบโตอย่างยั่งยืน หรือ ระดับ “ยั่งยืน” ในการผลักดันให้เกิดการเปลี่ยนแปลงเชิงโครงสร้างในมิติต่าง ๆ เพื่อเสริมสร้างความสามารถของบุคคลและสังคมในการพัฒนาอย่างต่อเนื่อง รวมทั้งเพื่อสนับสนุนให้ประเทศสามารถเติบโตได้อย่างมีคุณภาพและยั่งยืน

**๓. เป้าหมายการพัฒนาอย่างยั่งยืนของสหประชาชาติ** โดยกำหนดทิศทางการพัฒนาที่อยู่บนพื้นฐานของแนวคิด “ไม่ทิ้งใครไว้ข้างหลัง” มุ่งเสริมสร้างคุณภาพชีวิตที่ดีให้กับประชาชนทุกกลุ่ม ทั้งในมิติของการมีปัจจัยที่จำเป็นสำหรับการดำรงชีวิตขั้นพื้นฐานที่เพียงพอ การมีสภาพแวดล้อมที่ดี การมีปัจจัยสนับสนุนให้มีสุขภาพที่สมบูรณ์ทั้งทางร่างกายและจิตใจ การมีโอกาสที่จะใช้ศักยภาพของตนในการสร้างความเป็นอยู่ที่ดี และการมุ่งส่งต่อทรัพยากรธรรมชาติและสิ่งแวดล้อมที่ดีไปยังคนรุ่นต่อไป

**๔. การพัฒนาเศรษฐกิจชีวภาพ เศรษฐกิจหมุนเวียน เศรษฐกิจสีเขียว** โดยให้ความสำคัญกับการประยุกต์ใช้องค์ความรู้ทางด้านวิทยาศาสตร์ เทคโนโลยีสมัยใหม่ และความคิดสร้างสรรค์ เพื่อสร้างมูลค่าเพิ่มทางเศรษฐกิจ ควบคู่กับการรักษาความสมดุลระหว่างการอนุรักษ์และการใช้ประโยชน์จากฐานทรัพยากรธรรมชาติ และความหลากหลายทางชีวภาพ รวมถึงการปรับเปลี่ยนรูปแบบการผลิต การให้บริการและการบริโภคเพื่อลดผลกระทบต่อสิ่งแวดล้อม

### วัตถุประสงค์และเป้าหมายการพัฒนา

การพัฒนาประเทศในระยะ ๕ ปี ของแผนพัฒนาฯ ฉบับที่ ๑๓ ให้สามารถก้าวข้ามความท้าทายที่เป็นอุปสรรคต่อการบรรลุเป้าหมายตามยุทธศาสตร์ชาติ จำเป็นจะต้องเร่งแก้ไขจุดอ่อนและข้อจำกัดของประเทศที่มีอยู่เดิม รวมทั้งเพิ่มศักยภาพในการรับมือกับความเสี่ยงสำคัญที่มาจาก การเปลี่ยนแปลงของบริบททั้งจากภายนอกและภายใน ตลอดจนการเสริมสร้างความสามารถในการสร้างสรรค์ประโยชน์จากโอกาสที่เกิดขึ้นได้อย่างเหมาะสมและทันท่วงทีด้วยเหตุนี้ การกำหนดทิศทางการพัฒนาประเทศในระยะของแผนพัฒนาฯ ฉบับที่ ๑๓ จึงมีวัตถุประสงค์เพื่อ พลิกโฉมประเทศไทยสู่ “สังคมก้าวหน้า เศรษฐกิจสร้างมูลค่าอย่างยั่งยืน” ซึ่งหมายถึงการสร้างการเปลี่ยนแปลงที่ครอบคลุมตั้งแต่ระดับโครงสร้าง นโยบาย และกลไก เพื่อมุ่งเสริมสร้างสังคมที่ก้าวทันพลวัตของโลก และเกื้อหนุนให้คนไทยมีโอกาสที่จะพัฒนาตนเองได้อย่างเต็มศักยภาพ พร้อมกับยกระดับกิจกรรมการผลิตและการให้บริการให้สามารถสร้างมูลค่าเพิ่มที่สูงขึ้นโดยอยู่บนพื้นฐานของความยั่งยืนทางสิ่งแวดล้อม เพื่อให้เป็นไปตามวัตถุประสงค์ข้างต้น แผนพัฒนาฯ ฉบับที่ ๑๓ จึงกำหนดเป้าหมายหลักของการพัฒนาจำนวน ๕ ประการประกอบด้วย

**๑. การปรับโครงสร้างภาคการผลิตและบริการสู่เศรษฐกิจฐานนวัตกรรม** มุ่งยกระดับขีดความสามารถในการแข่งขันของภาคการผลิตและบริการสำคัญ ผ่านการผลักดันส่งเสริมการสร้างมูลค่าเพิ่มโดยใช้นวัตกรรม เทคโนโลยี และความคิดสร้างสรรค์ ที่ตอบโจทย์พัฒนาการของสังคมยุคใหม่และเป็นมิตรต่อสิ่งแวดล้อม พร้อมทั้งให้ความสำคัญกับการเชื่อมโยงเศรษฐกิจท้องถิ่นและผู้ประกอบการรายย่อยกับห่วงโซ่มูลค่าของภาคการผลิตและบริการเป้าหมาย รวมถึงพัฒนาระบบนิเวศที่ส่งเสริมการค้าการลงทุนและนวัตกรรม

**๒. การพัฒนาคนสำหรับโลกยุคใหม่** มุ่งพัฒนาให้คนไทยมีทักษะและคุณลักษณะที่เหมาะสมกับโลกยุคใหม่ ทั้งทักษะในด้านความรู้ ทักษะทางพฤติกรรม และคุณลักษณะตามบรรทัดฐานที่ดีของสังคม และเร่งรัดการเตรียมพร้อมกำลังคนให้มีคุณภาพสอดคล้องกับความต้องการของตลาดแรงงาน และเอื้อต่อการปรับโครงสร้างเศรษฐกิจไปสู่ภาคการผลิตและบริการเป้าหมายที่มีศักยภาพและผลิตภาพสูงขึ้น รวมทั้งให้ความสำคัญกับการสร้างหลักประกันและความคุ้มครองทางสังคมที่สามารถส่งเสริมความมั่นคงในชีวิต

**๓. การมุ่งสู่สังคมแห่งโอกาสและความเป็นธรรม** มุ่งลดความเหลื่อมล้ำทางเศรษฐกิจและสังคม ทั้งในเชิงรายได้พื้นที่ ความมั่งคั่ง และการแข่งขันของภาคธุรกิจ ด้วยการสนับสนุนช่วยเหลือกลุ่มเปราะบางและผู้ด้อยโอกาสให้มีโอกาสในการเลื่อนสถานะทางเศรษฐกิจและสังคม กระจายโอกาสทางเศรษฐกิจและจัดให้มีบริการสาธารณะที่มีคุณภาพอย่างทั่วถึงและเท่าเทียมในทุกพื้นที่ พร้อมทั้งเพิ่มโอกาสในการแข่งขันของภาคธุรกิจให้เปิดกว้างและเป็นธรรม

**๔. การเปลี่ยนผ่านการผลิตและบริโภคไปสู่ความยั่งยืน** มุ่งลดการก่อกมลพิษ ควบคู่ไปกับการผลักดันให้เกิดการใช้ทรัพยากรธรรมชาติอย่างมีประสิทธิภาพและสอดคล้องกับขีดความสามารถในการรองรับของระบบ

นิเวศ ตลอดจนลดปริมาณการปล่อยก๊าซเรือนกระจกเพื่อให้ประเทศไทยบรรลุเป้าหมายความเป็นกลางทางคาร์บอนภายในปี ๒๕๙๓ และบรรลุเป้าหมายการปล่อยก๊าซเรือนกระจกสุทธิเป็นศูนย์ภายในปี ๒๖๐๘

**๕. การเสริมสร้างความสามารถของประเทศในการรับมือกับการเปลี่ยนแปลงและความเสี่ยงภายใต้บริบทโลกใหม่** มุ่งสร้างความพร้อมในการรับมือและแสวงหาโอกาสจากการเป็นสังคมสูงวัย การเปลี่ยนแปลงสภาพภูมิอากาศ ภัยโรคระบาด และภัยคุกคามทางไซเบอร์ พัฒนาโครงสร้างพื้นฐานและกลไกทางสถาบันที่เอื้อต่อการเปลี่ยนแปลงสู่ดิจิทัล รวมทั้งปรับปรุงโครงสร้างและระบบการบริหารงานของภาครัฐให้สามารถตอบสนองต่อการเปลี่ยนแปลงของบริบททางเศรษฐกิจ สังคม และเทคโนโลยีได้อย่างทันเวลามีประสิทธิภาพ และมีธรรมาภิบาล

เพื่อถ่ายทอดเป้าหมายหลักไปสู่ภาพของการขับเคลื่อนที่ชัดเจนในลักษณะของวาระการพัฒนาที่เอื้อให้เกิดการทำงานร่วมกันของหลายหน่วยงานและหลายภาคส่วนในการผลักดันการพัฒนาเรื่องใดเรื่องหนึ่งให้เกิดผลได้อย่างเป็นรูปธรรม แผนพัฒนาฯ ฉบับที่ ๑๓ จึงได้กำหนดหมวดหมู่การพัฒนา จำนวน ๑๓ หมวดหมู่ ซึ่งเป็นการบ่งบอกถึงสิ่งที่ประเทศไทยปรารถนาจะ “เป็น” หรือมุ่งหวังจะ “มี” เพื่อสะท้อนประเด็นการพัฒนาที่มีลำดับความสำคัญสูงต่อการพลิกโฉมประเทศไทยสู่ “สังคมก้าวหน้า เศรษฐกิจสร้างมูลค่าอย่างยั่งยืน” โดยหมวดหมู่ทั้งหมด ๑๓ ประการ แบ่งออกได้เป็น ๔ มิติ ดังนี้

#### **๑. มิติภาคการผลิตและบริการเป้าหมาย ประกอบไปด้วย**

หมวดหมู่ที่ ๑ ไทยเป็นประเทศชั้นนำด้านสินค้าเกษตรและเกษตรแปรรูปมูลค่าสูง

หมวดหมู่ที่ ๒ ไทยเป็นจุดหมายของการท่องเที่ยวที่เน้นคุณภาพและความยั่งยืน

หมวดหมู่ที่ ๓ ไทยเป็นฐานการผลิตยานยนต์ไฟฟ้าที่สำคัญของโลก

หมวดหมู่ที่ ๔ ไทยเป็นศูนย์กลางทางการแพทย์และสุขภาพมูลค่าสูง

หมวดหมู่ที่ ๕ ไทยเป็นประตูการค้าการลงทุนและยุทธศาสตร์ทางโลจิสติกส์ที่สำคัญของภูมิภาค

หมวดหมู่ที่ ๖ ไทยเป็นศูนย์กลางอุตสาหกรรมอิเล็กทรอนิกส์อัจฉริยะและอุตสาหกรรมดิจิทัลของอาเซียน

#### **๒. มิติโอกาสและความเสมอภาคทางเศรษฐกิจและสังคม ประกอบไปด้วย**

หมวดหมู่ที่ ๗ ไทยมีวิสาหกิจขนาดกลางและขนาดย่อมที่เข้มแข็ง มีศักยภาพสูง และสามารถแข่งขันได้

หมวดหมู่ที่ ๘ ไทยมีพื้นที่และเมืองอัจฉริยะที่น่าอยู่ ปลอดภัย เติบโตได้อย่างยั่งยืน

หมวดหมู่ที่ ๙ ไทยมีความยากจนข้ามรุ่นลดลง และมีความคุ้มครองทางสังคมที่เพียงพอเหมาะสม

#### **๓. มิติความยั่งยืนของทรัพยากรธรรมชาติและสิ่งแวดล้อม**

หมวดหมู่ที่ ๑๐ ไทยมีเศรษฐกิจหมุนเวียนและสังคมคาร์บอนต่ำ

หมวดหมู่ที่ ๑๑ ไทยสามารถลดความเสี่ยงและผลกระทบจากภัยธรรมชาติและการเปลี่ยนแปลงสภาพภูมิอากาศ

#### **๔. มิติปัจจัยผลักดันการพลิกโฉมประเทศ**

หมวดหมู่ที่ ๑๒ ไทยมีกำลังคนสมรรถนะสูง มุ่งเรียนรู้อย่างต่อเนื่อง ตอบโจทย์การพัฒนาแห่งอนาคต

หมวดหมู่ที่ ๑๓ ไทยมีภาครัฐที่ทันสมัย มีประสิทธิภาพ และตอบโจทย์ประชาชน

ความเชื่อมโยงระหว่างหมวดหมู่การพัฒนากับเป้าหมายหลักแสดงไว้ในแผนภาพที่ ๓.๑ โดยหมวดหมู่การพัฒนาที่กำหนดขึ้นเป็นประเด็นที่มีลักษณะเชิงบูรณาการที่ครอบคลุมการพัฒนาตั้งแต่ในระดับต้นน้ำจนถึงปลายน้ำ และสามารถนำไปสู่ผลพัฒนาทั้งในมิติเศรษฐกิจ สังคม ทรัพยากรธรรมชาติและสิ่งแวดล้อมไปพร้อมๆ กัน ทำให้หมวดหมู่แต่ละประการสามารถสนับสนุนเป้าหมายหลักได้มากกว่าหนึ่งข้อ นอกจากนี้การพัฒนากายใต้แต่ละหมวดหมู่ไม่ได้แยกขาดจากกัน แต่มีการสนับสนุนหรือเอื้อประโยชน์ซึ่งกันและกัน

แผนภาพที่ ๓.๑ ความเชื่อมโยงระหว่างหมุดหมายการพัฒนากับเป้าหมายหลัก



๑.๓ แผนพัฒนาภาค/แผนพัฒนากลุ่มจังหวัด/แผนพัฒนาจังหวัด

➔ แผนพัฒนาภาคตะวันออกเฉียงเหนือตอนล่าง ๑ (พ.ศ. ๒๕๖๖ - ๒๕๗๐)

การจัดทำแผนพัฒนากลุ่มจังหวัดภาคตะวันออกเฉียงเหนือตอนล่าง ๑ ระยะ ๕ ปี (พ.ศ. ๒๕๖๖ - ๒๕๗๐) เนื่องจากเป็นการจัดทำแผนอย่างต่อเนื่องของการบริหารงบประมาณ ซึ่งแผนพัฒนาเดิมได้สิ้นสุดลง (พ.ศ. ๒๕๖๕) ในการจัดทำแผนพัฒนาของกลุ่มจังหวัดภาคตะวันออกเฉียงเหนือตอนล่าง ๑ เป็นไปตาม หลักเกณฑ์และนโยบายของรัฐบาลที่ได้กำหนดยุทธศาสตร์ชาติ (พ.ศ. ๒๕๖๑ - ๒๕๘๐) ไว้แล้ว และยังเชื่อมโยง แผนพัฒนาเศรษฐกิจและสังคมแห่งชาติ แผนแม่บทภายใต้ยุทธศาสตร์ชาติ เป้าหมายและแนวทางการพัฒนา ภาค ซึ่งได้ดำเนินการจัดทำตามกรอบแนวทางและหลักเกณฑ์ของสภาพัฒนาเศรษฐกิจและสังคมแห่งชาติ เพื่อให้เกิดการพัฒนาที่สอดคล้องเชื่อมโยงกันในทุกพื้นที่โดยยึดความต้องการของประชาชนในพื้นที่เป็นสำคัญ สามารถตอบสนองความต้องการของพื้นที่ได้อย่างแท้จริง กลุ่มจังหวัดภาคตะวันออกเฉียงเหนือตอนล่าง ๑ มีพื้นที่ทั้งหมด ๓๒,๖๙๖,๘๘๗ ไร่ และมีประชากร ทั้งหมด ๖,๗๑๗,๕๓๖ คน ประกอบไปด้วย ๔ จังหวัด ได้แก่ จังหวัด นครราชสีมา จังหวัดชัยภูมิ จังหวัดบุรีรัมย์ และจังหวัดสุรินทร์ โดยดำเนินการจัดทำแผนพัฒนากลุ่มจังหวัด ภายใต้วิสัยทัศน์ **ศูนย์กลางของเกษตร อุตสาหกรรม ผลิตภัณฑ์ใหม่ ท่องเที่ยวอารยธรรมขอม การค้าชายแดน และสังคมเป็นสุข** โดยสรุปประเด็น การพัฒนาได้ ดังนี้

๑. การพัฒนาขีดความสามารถเกษตรอุตสาหกรรมครบวงจร
๒. การพัฒนาอุตสาหกรรมการท่องเที่ยว การค้าชายแดน และผลิตภัณฑ์ใหม่
๓. ยกระดับการพัฒนาคุณภาพชีวิต และแผนงานโครงการ แบ่งออกเป็น ๕ ด้าน ได้แก่ ด้านเกษตร (แหล่งน้ำ เกษตร ปศุสัตว์) ด้านท่องเที่ยว ด้านการค้า การลงทุน การค้าชายแดน ด้านใหม่ และด้านสังคม โดยใช้ข้อมูลตำแหน่งทางยุทธศาสตร์ Strategic Position

			
แหล่งผลิตสินค้าเกษตรพืชสมุนไพรและอาหารปลอดภัยที่ได้มาตรฐาน	แหล่งท่องเที่ยวที่มีความหลากหลายทั้งการท่องเที่ยวอารยธรรมขอม เขื่อนเวิน การกีฬาที่มีชื่อเสียง	แหล่งผลิตผลิตภัณฑ์ไหมระดับประเทศ	ประตูสู่อีสาน และเชื่อมโยงการค้าชายแดนกับประเทศเพื่อนบ้าน

๑. เป็นแหล่งผลิตสินค้าเกษตรพืชสมุนไพรและอาหารปลอดภัยที่ได้มาตรฐาน
๒. เป็นแหล่งผลิต ผลิตภัณฑ์ไหมระดับประเทศ
๓. เป็นแหล่งท่องเที่ยวที่มีความหลากหลาย ทั้งการท่องเที่ยวอารยธรรมขอม เขื่อนเวิน การกีฬาที่มีชื่อเสียง

ที่มีชื่อเสียง

๔. เป็นประตูสู่อีสาน และเชื่อมโยงการค้าชายแดนกับประเทศเพื่อนบ้าน

เพื่อให้ได้แผนงาน/โครงการ ที่เป็นประโยชน์ต่อประชาชนให้มากที่สุด เน้นความคุ้มค่าของเงินงบประมาณ รวมทั้งสามารถกระตุ้นเศรษฐกิจภายใต้แผนงาน/โครงการ ด้านนั้น ๆ ซึ่งสามารถดำเนินการได้ อย่างต่อเนื่อง ตามห่วงโซ่คุณค่าตลอดระยะเวลา ๕ ปี

โดยมีแนวคิดการพัฒนา ดังนี้

๑. การเพิ่มประสิทธิภาพภาคการผลิตให้เป็นมาตรฐานปลอดภัย และพัฒนาจนถึงขั้นมาตรฐานอินทรีย์ ในภาคการเกษตรทั้งพืชและสัตว์ โดยมีการนำนวัตกรรมในพื้นที่มาช่วยให้เกษตรกร โดยเฉพาะเกษตรกรรุ่นใหม่ (Smart Farmer) ให้มีการสืบทอดภูมิปัญญาดั้งเดิมให้คงอยู่ด้วยการน้อมนำปรัชญาเศรษฐกิจพอเพียง มาเป็นหลักในการดำเนินงาน เพื่อให้เกิดภูมิคุ้มกันต่อกระแสการเปลี่ยนแปลงของโลก

๒. พัฒนาการบริหารจัดการน้ำให้เพียงพอ ทั้งน้ำเพื่อการอุปโภค บริโภค และน้ำเพื่อการเกษตรให้เพียงพอตลอดปี โดยการเพิ่มประสิทธิภาพการกักเก็บน้ำให้อยู่ในพื้นที่ หรือการขยายพื้นที่รับน้ำ การกระจายน้ำไปยังพื้นที่

๓. ส่งเสริมการแปรรูปของสินค้าให้มากขึ้นในพื้นที่ สนับสนุนการพัฒนาอุตสาหกรรมอาหารแบบครบวงจรในพื้นที่ โดยพัฒนาช่วงกลางทางและปลายทางให้มากขึ้น ดังจะเห็นได้จากแผนพัฒนาเศรษฐกิจและสังคมแห่งชาติ ฉบับที่ ๑๒ ยุทธศาสตร์ภาค เมือง และพื้นที่เศรษฐกิจ ที่กำหนดให้กลุ่มจังหวัด โดยเฉพาะจังหวัดนครราชสีมา ให้เป็นศูนย์กลางอุตสาหกรรมเกษตรแปรรูปและอาหารแบบครบวงจร และเมื่อเข้าสู่แผนพัฒนาเศรษฐกิจและสังคมแห่งชาติ ฉบับที่ ๑๓ มีหมุดหมายที่ ๑ เกษตรและเกษตรแปรรูปมูลค่าสูง

๔. ส่งเสริมอาชีพ และเพิ่มทักษะฝีมือแรงงานเพื่อสร้างโอกาสในการสร้างรายได้จากภาคการเกษตร และนอกภาคเกษตร โดยเชื่อมโยงสินค้าชุมชนกับการท่องเที่ยว

๕. สร้างมูลค่าเพิ่มในสาขาการท่องเที่ยว โดยการพัฒนาแหล่งท่องเที่ยวที่ได้มาตรฐาน ทั้งทางด้าน โครงสร้างพื้นฐาน สิ่งอำนวยความสะดวก และบริการเกี่ยวเนื่องกับการท่องเที่ยว การใช้ประโยชน์จากระบบ Logistic ที่รัฐบาลไว้วางรากฐานไว้ให้ การสร้างความเชื่อมั่นในด้านความปลอดภัยแก่นักท่องเที่ยว รวมถึงการสร้างการตลาดให้เป็นที่รู้จักในวงกว้างและเป็นที่ยอมรับเดินทางมายังกลุ่มจังหวัด

๖. การพัฒนาสังคมให้มีคุณภาพ โดยเฉพาะผู้สูงอายุให้ได้รับการดูแล มีศักยภาพ คุณภาพชีวิตที่ดีขึ้น หรือสามารถดำเนินกิจกรรมได้ตามศักยภาพ รวมทั้งการรักษารักษาภูมิปัญญาของผู้สูงอายุเพื่อให้สืบทอดไปยังรุ่นลูกหลาน และการเพิ่มศักยภาพของเด็ก เพื่อให้สังคมมีคุณภาพและสามารถดูแลตนเองได้ในอนาคต

#### พันธกิจ (Mission)

- ๑) การส่งเสริมการผลิต และสร้างมูลค่าเพิ่ม สินค้าเกษตร ที่ได้มาตรฐาน

- ๒) ส่งเสริมการผลิตสินค้าปศุสัตว์ให้มีมาตรฐาน แบบครบวงจร
- ๓) ส่งเสริมการเรียนรู้สู่การปฏิบัติตามหลักปรัชญาเศรษฐกิจพอเพียง
- ๔) ส่งเสริมและพัฒนาแหล่งน้ำและการบริหารจัดการน้ำ ที่มีความเหมาะสมสำหรับการทำการ

เกษตรกรรม

- ๕) ส่งเสริมการท่องเที่ยวอย่างปลอดภัยและได้มาตรฐาน พัฒนาสินค้าและบริการ ให้ได้รับความนิยม และบริหารจัดการให้มีศักยภาพ
- ๖) ส่งเสริมและพัฒนาการค้าการลงทุน และค้าชายแดน
- ๗) ส่งเสริมศักยภาพการผลิตและการตลาดผลิตภัณฑ์ใหม่
- ๘) ส่งเสริมการพัฒนาด้านสังคมสู่ความเข้มแข็งและยั่งยืน

➔ **แผนพัฒนาจังหวัดสุรินทร์ (พ.ศ. ๒๕๖๖ – ๒๕๗๐) และ ยุทธศาสตร์ การพัฒนาขององค์กรปกครองส่วนท้องถิ่นในเขตจังหวัดสุรินทร์ (พ.ศ. ๒๕๖๖ – ๒๕๗๐)**

### วิสัยทัศน์

**“เมืองเกษตรอินทรีย์ ศูนย์เศรษฐกิจชายแดน ท่องเที่ยววิถีชุมชน ประชาชนมีคุณภาพชีวิตที่ดี”**

**ตัวชี้วัดความสำเร็จตามเป้าหมายการพัฒนาจังหวัดสุรินทร์**

๑. จำนวนพื้นที่การเกษตรที่ได้รับการรับรองมาตรฐานเกษตรอินทรีย์เพิ่มขึ้น
๒. ร้อยละที่เพิ่มขึ้นของมูลค่าการค้า
๓. ร้อยละที่เพิ่มขึ้นของรายได้จากการท่องเที่ยว
๔. จำนวนที่เพิ่มขึ้นของพื้นที่ป่าไม้จังหวัด
๕. ร้อยละที่ลดลงของขยะมูลฝอย
๖. สัดส่วนของคนอายุยืนตั้งแต่ ๘๐ ปีขึ้นไปเพิ่มขึ้น
๗. ร้อยละของจำนวนคดีอาชญากรรมลดลง
๘. คริวเรือนยากไร้เป้าหมายได้รับการยกระดับคุณภาพชีวิตตามเกณฑ์ขั้นพื้นฐาน
๙. ปริมาณการกักเก็บน้ำเพิ่มขึ้น

**ยุทธศาสตร์ที่ ๑ การพัฒนาและส่งเสริมเกษตรอินทรีย์อย่างครบวงจร**  
**วัตถุประสงค์**

๑. เพื่อเพิ่มพื้นที่เกษตรอินทรีย์
๒. เพื่อยกระดับสินค้าเกษตรอินทรีย์ให้ได้มาตรฐาน
๓. เพื่อเพิ่มช่องทางการจำหน่ายสินค้าเกษตรอินทรีย์

**เป้าหมายและตัวชี้วัด**

๑. จำนวนพื้นที่เกษตรอินทรีย์ที่เพิ่มขึ้น
๒. จำนวนสินค้าเกษตรอินทรีย์ที่ได้มาตรฐานเพิ่มขึ้น
๓. จำนวนช่องทางการจำหน่ายสินค้าเกษตรอินทรีย์เพิ่มขึ้น

**แนวทางการพัฒนา**

๑. การเพิ่มพื้นที่เกษตรอินทรีย์
๒. การยกระดับสินค้าเกษตรอินทรีย์ให้ได้มาตรฐาน
๓. การเพิ่มช่องทางการจำหน่ายสินค้าเกษตรอินทรีย์

**ยุทธศาสตร์ที่ ๒ การส่งเสริมและพัฒนาศักยภาพการค้า การลงทุน การบริการ**  
**วัตถุประสงค์**

๑. เพื่อสร้างผู้ประกอบการรายใหม่
๒. เพื่อเพิ่มมูลค่าการค้าในจังหวัด

**เป้าหมายและตัวชี้วัด**

๑. จำนวนผู้ประกอบการรายใหม่เพิ่มขึ้นต่อปี
๒. ร้อยละที่เพิ่มขึ้นของมูลค่าการค้าเมื่อเทียบกับค่าเฉลี่ยปีฐาน



## แนวทางการพัฒนา

๑. การพัฒนาศักยภาพการแข่งขันของผู้ประกอบการและผู้นำเข้า - ส่งออก
๒. การพัฒนาโครงสร้างพื้นฐาน การค้า การลงทุน และการบริการ

## ยุทธศาสตร์ที่ ๓ การพัฒนาและส่งเสริมการท่องเที่ยวศิลปวัฒนธรรม ประเพณี วิถีชุมชน วัตถุประสงค์

๑. เพื่อเพิ่มรายได้จากการท่องเที่ยว
๒. เพื่อเพิ่มจำนวนนักท่องเที่ยว

## เป้าหมายและตัวชี้วัด

๑. ร้อยละที่เพิ่มขึ้นของรายได้จากการท่องเที่ยว
๒. ร้อยละที่เพิ่มขึ้นของจำนวนนักท่องเที่ยว

## แนวทางการพัฒนา

๑. การพัฒนาตลาดท่องเที่ยวและการบริการ
๒. การพัฒนาบุคลากรด้านการท่องเที่ยว
๓. การพัฒนาแหล่งท่องเที่ยว สินค้า ผลิตภัณฑ์ และการบริการที่ได้มาตรฐาน
๔. การพัฒนาเพื่อยกระดับการท่องเที่ยวเชิงศิลปวัฒนธรรม ประเพณี วิถีชุมชน
๕. ยกระดับผลิตภัณฑ์ด้านการท่องเที่ยว

## ยุทธศาสตร์ที่ ๔ การบริหารจัดการทรัพยากรธรรมชาติและสิ่งแวดล้อมอย่างยั่งยืน วัตถุประสงค์

๑. เพื่อเพิ่มพื้นที่ป่าไม้ การบริหารจัดการน้ำ และรักษาสิ่งแวดล้อมให้สมดุล

## เป้าหมายและตัวชี้วัด

๑. จำนวนพื้นที่ป่าไม้เพิ่มขึ้น
๒. ร้อยละที่ลดลงของขยะมูลฝอย
๓. จำนวนชุมชน/หน่วยงานที่ใช้พลังงานทางเลือกเพิ่มขึ้น
๔. ปริมาณเก็บกักน้ำเพิ่มขึ้น

## แนวทางการพัฒนา

๑. การส่งเสริมการบริหารจัดการทรัพยากรธรรมชาติให้ยั่งยืน
๒. การส่งเสริมการบริหารจัดการขยะ
๓. การส่งเสริมการบริหารจัดการพลังงานทางเลือก
๔. การส่งเสริมการบริหารจัดการน้ำ

## ยุทธศาสตร์ที่ ๕ การยกระดับคุณภาพชีวิตของประชาชน วัตถุประสงค์

๑. เพื่อให้ประชาชนมีความสุขและสังคมร่มเย็น

## เป้าหมายและตัวชี้วัด

๑. สัดส่วนของคนอายุตั้งแต่ ๘๐ ปีขึ้นไป เพิ่มขึ้น
๒. อัตราผู้ป่วยรายใหม่ของโรคเบาหวาน/โรคความดันโลหิตสูงลดลง
๓. รายได้เฉลี่ยครัวเรือนเพิ่มขึ้น
๔. จำนวนตำบลแบบจัดการตนเองเพิ่มขึ้น
๕. ร้อยละของคนในครัวเรือนที่จบการศึกษาภาคบังคับ และไม่มีงานทำได้รับการฝึกอบรมอาชีพ
๖. สัดส่วนของนักเรียนด้อยโอกาสต่อนักเรียนทั้งหมดลดลง
๗. ครัวเรือนยากไร้เป้าหมายได้รับการยกระดับคุณภาพชีวิตตามเกณฑ์ขั้นพื้นฐาน

## แนวทางการพัฒนา

๑. การส่งเสริมให้ประชาชนมีสุขภาพที่ดี
๒. การส่งเสริมการดำเนินชีวิตตามศาสตร์พระราชา

๓. การส่งเสริมให้องค์กรภาคประชาชนมีความเข้มแข็งสามารถพึ่งตนเองได้
๔. การพัฒนาคุณภาพ ทักษะชีวิต และการเพิ่มโอกาสทางการศึกษา
๕. การพัฒนาคุณธรรม จริยธรรม
๖. การส่งเสริมอาชีพ
๗. พัฒนาทักษะอาชีพประชาชนทุกช่วงวัย
๘. ส่งเสริมการใช้นวัตกรรมเพื่อการพัฒนาทักษะอาชีพประชาชน
๙. ยกระดับคุณภาพชีวิตของครัวเรือนยากไร้ตามเกณฑ์ขั้นพื้นฐาน

### ยุทธศาสตร์ที่ ๖ การเสริมสร้างความมั่นคงและความปลอดภัย วัตถุประสงค์

๑. เพื่อสร้างความสัมพันธ์อันดีกับประเทศเพื่อนบ้าน
๒. เพื่อให้มีหมู่บ้าน/ชุมชน ที่ปลอดภัยเสถียร (หมู่บ้านสีขาว) เพิ่มขึ้น
๓. เพื่อให้ประชาชนมีความปลอดภัยในชีวิตและทรัพย์สิน

### เป้าหมายและตัวชี้วัด

๑. จำนวนครั้งในการแลกเปลี่ยนความสัมพันธ์อันดีกับประเทศเพื่อนบ้าน
๒. จำนวนหมู่บ้าน/ชุมชน ที่ปลอดภัยเสถียร (หมู่บ้านสีขาว) เพิ่มขึ้น
๓. ร้อยละคดีอาชญากรรมลดลง
๔. จำนวนหมู่บ้านชายแดนที่มีความพร้อมในการเฝ้าระวังภัยคุกคาม

### แนวทางการพัฒนา

๑. การส่งเสริมและพัฒนาความร่วมมือกับประเทศเพื่อนบ้าน
๒. การพัฒนาคน องค์กร เครือข่าย หมู่บ้าน/ชุมชน เพื่อความมั่นคง ความสงบ เรียบร้อยและห่างไกลยาเสพติด
๓. การรักษาความสงบเรียบร้อยและปลอดภัยในชีวิตและทรัพย์สินของประชาชน

## ➔ แผนพัฒนาอำเภอชุมพลบุรี วิสัยทัศน์

"เมืองข้าวหอมมะลิอินทรีย์การท่องเที่ยวหลากหลายวิถี ประชาชนมีคุณภาพชีวิตดีอย่างยั่งยืน"  
"Rice Organic Jasmine Rice Town Travel diversified People have good quality of life."

### พันธกิจ

๑. ส่งเสริมและพัฒนาการข้าวหอมมะลิและสินค้าเกษตรอินทรีย์
๒. ส่งเสริมและพัฒนาการท่องเที่ยวเชิงพื้นที่บ้านและธรรมชาติ
๓. ส่งเสริมการบริหารจัดการทรัพยากรธรรมชาติและสิ่งแวดล้อม
๔. ส่งเสริมและพัฒนาการรักษาความสงบเรียบร้อยและความมั่นคง
๕. ส่งเสริมคุณภาพชีวิตประชาชนตามหลักปรัชญาของเศรษฐกิจพอเพียง

### เป้าประสงค์รวม

"ประชาชนมีคุณภาพชีวิตดีอย่างยั่งยืน"

### ประเด็นยุทธศาสตร์

ประเด็นยุทธศาสตร์ที่ ๑ ยุทธศาสตร์เพิ่มศักยภาพภาคการเกษตรและการท่องเที่ยว

### เป้าประสงค์เชิงยุทธศาสตร์

๑. เพื่อลดต้นทุนการผลิตและเพิ่มมูลค่าสินค้าเกษตร
๒. เพื่อพัฒนาและเพิ่มรายได้จากแหล่งท่องเที่ยว

### ตัวชี้วัด

๑. จำนวนกลุ่มเกษตรกรอินทรีย์ที่จัดตั้ง ๕ กลุ่ม
๒. ร้อยละ ๕๕ จำนวนประชากรที่เข้าร่วมโครงการเกษตรอินทรีย์
๓. จำนวนแหล่งท่องเที่ยวที่พัฒนาและฟื้นฟู ๒ แหล่งท่องเที่ยว

### กลยุทธ์

- ส่งเสริมให้เกษตรกรทำเกษตรอินทรีย์ให้ครอบคลุมทุกพื้นที่
- พัฒนาโครงสร้างพื้นฐานด้านแหล่งน้ำและระบบบริหารจัดการน้ำ เพื่อการเกษตร  
อุปโภค บริโภค
- ส่งเสริมด้านการท่องเที่ยวในพื้นที่

### ประเด็นยุทธศาสตร์ที่ ๒ ยุทธศาสตร์ยกระดับความสามารถในการแข่งขันทางด้านเศรษฐกิจ เป้าประสงค์เชิงยุทธศาสตร์

- เพื่อเพิ่มรายได้ให้กับประชาชน

### ตัวชี้วัด

- จำนวนกลุ่มอาชีพที่ได้รับการส่งเสริมและพัฒนาผลิตภัณฑ์ชุมชนและสินค้า  
เกษตรให้ได้มาตรฐาน ๒๐ กลุ่ม
- ร้อยละของโครงการเป้าหมายโครงสร้างพื้นฐานได้รับการพัฒนาให้ดีขึ้น ร้อยละ ๘๐

### กลยุทธ์

- การส่งเสริมและพัฒนาสินค้าเกษตรให้มีคุณภาพและได้มาตรฐานตามความ  
ต้องการของตลาด
- พัฒนาเส้นทางเพื่อการคมนาคมและขนย้ายผลผลิตทางการเกษตร

### ประเด็นยุทธศาสตร์ที่ ๓ ยุทธศาสตร์การบริหารจัดการทรัพยากรธรรมชาติและ สิ่งแวดล้อมอย่างยั่งยืน

### เป้าประสงค์เชิงยุทธศาสตร์

- เพื่อเพิ่มพื้นที่สีเขียวและรักษาสิ่งแวดล้อมให้สมดุล

### ตัวชี้วัด

- พื้นที่ป่าไม้เพิ่มขึ้นไม่น้อยกว่าร้อยละ ๔
- อัตราการจัดการขยะมูลฝอยชุมชน ของเสียอันตรายชุมชน และมูลฝอยติดเชื้อ  
อย่างถูกหลักวิชาการต่อปริมาณขยะมูลฝอยของจังหวัดไม่น้อยกว่า (ร้อยละ ๕๐)

### กลยุทธ์

- อนุรักษ์ฟื้นฟูป้องกันและการรักษาทรัพยากรธรรมชาติ
- ส่งเสริมการจัดการขยะมูลฝอยและการรักษาคุณภาพสิ่งแวดล้อม

### ประเด็นยุทธศาสตร์ที่ ๔ ยุทธศาสตร์ยกระดับคุณภาพชีวิตของประชาชน

### เป้าประสงค์เชิงยุทธศาสตร์

- เพื่อให้ประชาชนมีความสุขและสังคมร่มเย็น

### ตัวชี้วัด

- ร้อยละของกลุ่มเป้าหมาย เข้าร่วมกิจกรรมตามโครงการพัฒนาด้านสาธารณสุข/  
คุณธรรมและจริยธรรม ร้อยละ ๘๐
- ร้อยละของเด็ก เยาวชน และประชาชนที่ได้รับการส่งเสริมและพัฒนาคุณภาพ  
การศึกษาและการเรียนรู้ ร้อยละ ๕๐

### กลยุทธ์

- ส่งเสริมความเข้มแข็งในชุมชน
- ส่งเสริมการศึกษาในชุมชน ให้มีความรู้ เทคโนโลยีสื่อสาร สังคมออนไลน์

### ประเด็นยุทธศาสตร์ที่ ๕ ยุทธศาสตร์เสริมสร้างความมั่นคง

### เป้าประสงค์เชิงยุทธศาสตร์

- ประชาชนมีความมั่นคงปลอดภัยและเกิดความสงบเรียบร้อย

### ตัวชี้วัด

- ร้อยละของกลุ่มเป้าหมายที่เข้าร่วมกิจกรรมสมานฉันท์ในพื้นที่ ร้อยละ ๗๐
- จำนวนเครือข่ายที่ได้รับการจัดตั้ง (แห่ง ๕)

## กลยุทธ์

- พัฒนาคนองค์กรหมู่บ้านเพื่อความมั่นคงและความสงบเรียบร้อย
- สร้างเครือข่ายประสานงานด้านความมั่นคงพื้นที่รอยต่อ

## ๒. ยุทธศาสตร์ขององค์การบริหารส่วนตำบลไพรัช

### ๑. คำขวัญตำบลไพรัช

“ พุงนาข้าวมะลิหอม งามพร้อมผ้าไหมสวย  
รำรวยวัฒนธรรม เลิศล้ำทะเลสาบทุ่งกุลา ”

### ๒. วิสัยทัศน์

“พัฒนาคุณภาพชีวิต สร้างเศรษฐกิจมั่นคง ดำรงธรรมาภิบาล  
พัฒนาแหล่งท่องเที่ยว เน้นเหนียววัฒนธรรม ประเพณี ”

### ๓. พันธกิจ (mission)

๑. นโยบายเร่งด่วน เพื่อตอบสนองนโยบายเร่งด่วนของรัฐบาล ได้แก่ การเปิดทุนสถาบันพระมหากษัตริย์ การส่งเสริมความเข้าใจในระบอบประชาธิปไตย อันมีพระมหากษัตริย์ทรงเป็นประมุข การแก้ไขปัญหาความเดือดร้อน ของประชาชนจากสาธารณภัย อุทกภัย วาตภัย อาทิตัน โควิด-๑๙ การสร้างความเข้มแข็งของชุมชน การป้องกันและแก้ไขปัญหาเสพติด

#### ๒. นโยบายด้านโครงสร้างพื้นฐาน

- ๒.๑ ดำเนินการก่อสร้าง ปรับปรุง ถนนสายหลัก ถนนสายรอง และอำนวยความสะดวกในการคมนาคม
- ๒.๒ ดำเนินการจัดสร้าง ปรับปรุง ระบบน้ำป ระบาย คลองส่งน้ำ เพื่อการเกษตรและขยายเขตไฟฟ้าพร้อมสาธารณูปโภคให้ได้มาตรฐานอย่างพอเพียง
- ๒.๓ ปรับปรุง พัฒนา ปรับภูมิทัศน์ทะเลสาบทุ่งกุลา ให้เป็นสถานที่ท่องเที่ยว สถานที่ออกกำลังกายและพักผ่อนหย่อนใจอย่างเหมาะสม
- ๒.๔ จัดให้มีไฟส่องสว่างตามถนน ชุมชน สวนสาธารณะ ลานกีฬา อย่างทั่วถึงเพื่อให้เกิดความปลอดภัยแก่ชีวิตและทรัพย์สินของประชาชน
- ๒.๕ ปรับปรุง พัฒนา แหล่งน้ำตามธรรมชาติ จัดการแหล่งน้ำโดยการขุดสระ ขุดบ่อน้ำตื้น เพื่อให้ประชาชนได้รับประโยชน์ในการทำเกษตรอย่างยั่งยืน
- ๒.๖ จัดทำผังเมือง ชุมชน เพื่อรองรับการขยายตัวของให้มีแนวทางที่ชัดเจนและเป็นไปอย่างมีระบบ

#### ๓. นโยบายด้านเศรษฐกิจและส่งเสริมคุณภาพชีวิต

- ๓.๑ ส่งเสริมการผลิตสินค้าในชุมชนและสินค้าที่เป็นภูมิปัญญาท้องถิ่น เพื่อให้มีการสร้างงานสร้างเงิน สร้างรายได้ ในชุมชนให้มีการอยู่ดี กินดี มีสุข
- ๓.๒ ส่งเสริม สนับสนุน กลุ่มอาชีพต่างๆในตำบล เช่น กลุ่มทอผ้าไหม กลุ่มอมวันละบาท กลุ่มพัฒนาบทบาทสตรี กลุ่มทำประมง กลุ่มเลี้ยงสัตว์ เป็นต้น
- ๓.๓ ส่งเสริม สนับสนุน ให้ประชาชนในพื้นที่ใช้ชีวิตชีวิตในแบบเศรษฐกิจพอเพียง น้อมนำแนวทางตามพระราชดำริมาใช้ให้เกิดประโยชน์ในทางปฏิบัติอย่างแท้จริง
- ๓.๔ จัดบริการด้านการตลาดร่วมกับเอกชนในพื้นที่ เพื่อให้พ่อค้าแม่ค้าและผู้บริโภคมีสถานที่ซื้อขายสินค้าที่ถูกต้องเหมาะสม
- ๓.๕ ส่งเสริม สนับสนุน ให้ประชาชนมีรายได้ จากการพัฒนาคุณภาพสินค้าและจัดระบบการผลิต การตลาด ส่งเสริมอาชีพ พัฒนาฝีมือให้มีคุณภาพตรงตามความต้องการของท้องถิ่น
- ๓.๖ ส่งเสริม สนับสนุน ด้านงานสาธารณสุขมูลฐาน กิจกรรมการดำเนินงานของ อสม. เพื่อขับเคลื่อนการทำงานด้านสุขภาพให้กับประชาชนมีความปลอดภัยสูงสุด
- ๓.๗ สนับสนุนการป้องกันและควบคุมโรคระบาดต่างๆ ที่ก่อให้เกิดผลกระทบต่อ การดำเนินชีวิตความเป็นอยู่และสุขภาพของประชาชน
- ๓.๘ มุ่งเน้นให้ความรู้แก่ประชาชนในการป้องกันและเข้าใจในการรักษาสุขภาพอย่างทั่วถึง

#### ๔. นโยบายด้านการพัฒนาสังคม

๔.๑ ส่งเสริมการศึกษาแก่เด็ก เยาวชน ประชาชน ทั้งการศึกษาในระบบและนอกระบบ เพื่อให้สอดคล้องพร้อมรองรับประเทศไทยยุค ๔.๐

๔.๒ ส่งเสริมศูนย์พัฒนาเด็กเล็กให้มีศักยภาพ โดยจัดให้มีสื่อการเรียนการสอนและเทคโนโลยีสมัยใหม่ เพื่อให้เด็กมีพื้นฐานที่ดีในการเรียนรู้ในระดับที่สูงขึ้น

๔.๓ ให้การสงเคราะห์และจัดสวัสดิการแก่เด็ก ผู้ด้อยโอกาส คนพิการ และผู้สูงอายุ อย่างทั่วถึง สามารถดำรงชีวิตได้อย่างมีความสุขในสังคม

๔.๔ รมรณรงค์ ป้องกัน และแก้ไขปัญหายาเสพติด ปัญหาอาชญากรรมและความปลอดภัยของชีวิต และทรัพย์สิน โดยเน้นการมีส่วนร่วมจากทุกองค์กร

๔.๕ สนับสนุนการฝึกอบรมอาสาสมัครป้องกันฝ่ายพลเรือน (อปพร.) จัดหาวัสดุ อุปกรณ์ และยานพาหนะในการปฏิบัติงานอย่างมีประสิทธิภาพ

๔.๖ ส่งเสริม ให้การเรียนรู้ เกี่ยวกับการป้องกันภัยและแก้ปัญหาด้านความปลอดภัยตลอดจนการบรรเทาสาธารณภัยในชุมชน

๔.๗ จัดการบริการอินเทอร์เน็ตในระดับตำบลเพื่อให้เด็ก เยาวชน ประชาชน ได้ศึกษาค้นคว้าข้อมูล เกิดการเรียนรู้ ทันท่วงทีต่อเหตุการณ์ในสังคมออนไลน์

๔.๘ ส่งเสริม สนับสนุน กิจกรรมนันทนาการ การกีฬาทุกประเภท จัดให้มีสถานที่ออกกำลังกาย ลานกีฬาากลางของท้องถิ่นและอุปกรณ์การกีฬาที่จำเป็นเพื่อพัฒนาสุขภาพอย่างต่อเนื่อง

๔.๙ สนับสนุน อุปกรณ์การกีฬา และกิจกรรมการแข่งขันกีฬาของโรงเรียนในเขตพื้นที่ทุกระดับ

#### ๕. นโยบายด้านการบริหารจัดการบ้านเมืองที่ดี

๕.๑ ส่งเสริมให้ประชาชนมีส่วนร่วมในการแก้ปัญหาและติดตามประเมินผลการดำเนินงาน เพื่อให้การพัฒนาท้องถิ่นอย่างมีประสิทธิภาพ

๕.๒ สร้างระบบบริหาร โดยเน้นหลักประสิทธิภาพ ประสิทธิผล สุจริต โปร่งใส สามารถตรวจสอบได้ และตรงตามความต้องการของประชาชนอย่างแท้จริง

๕.๓ ส่งเสริมให้ประชาชน ชุมชน เข้ามามีส่วนร่วม กำหนดยุทธศาสตร์ การจัดทำแผน โครงการในการพัฒนาตำบลให้เป็นไปตามเจตนารมณ์ของประชาชน

๕.๔ พัฒนาบุคลากร เจ้าหน้าที่ของหน่วยงาน ให้มีความรู้ ทักษะในการปฏิบัติงานเพื่อให้สามารถปฏิบัติงานได้อย่างมีประสิทธิภาพและประสิทธิผล

๕.๕ เพิ่มประสิทธิภาพการให้บริการแก่ประชาชน ลดขั้นตอนการปฏิบัติงานเพื่อให้ประชาชนที่มารับบริการได้รับความสะดวกและมีความพึงพอใจสูงสุด

๕.๖ ส่งเสริมให้ความรู้แก่ประชาชนเกี่ยวกับการมีส่วนร่วม บทบาทหน้าที่ ของประชาชนที่มีต่อการบริหารท้องถิ่นและอำนาจในการตรวจสอบตามรัฐธรรมนูญ

๕.๗ จัดโครงการ อบต.เคลื่อนที่ เพื่อบริการงานด้านต่างๆ แก่ประชาชนและรับฟังปัญหาความต้องการจากประชาชนอย่างทั่วถึง

#### ๖. นโยบายด้านศาสนา จารีต ประเพณี และภูมิปัญญาท้องถิ่น

๖.๑ ส่งเสริมและสนับสนุนงานรัฐพิธี พิธี ฟันฟู อนุรักษ์ศิลปวัฒนธรรม ประเพณี และภูมิปัญญาท้องถิ่นให้คงอยู่สืบไป

๖.๒ ทำนุบำรุงด้านศาสนา วัดวาอาราม ในตำบลให้เป็นศาสนสถาน และศูนย์รวมจิตใจของคนในชุมชน

๖.๓ ส่งเสริม สนับสนุน ประเพณีรดน้ำผู้สูงอายุและกิจกรรมตามจารีตประเพณีอันดีงามให้คงไว้ สืบไป

๖.๔ ส่งเสริม สนับสนุน การร่วมกันจัดกิจกรรมแหล่งสายน้ำสืบสานประเพณีวันลอยกระทง

๖.๕ สนับสนุนการจัดกิจกรรมการพัฒนาคุณธรรม จริยธรรม แก่เยาวชน และประชาชน เพื่อให้เกิดสังคมแห่งความสงบสุข

## ๗. นโยบายด้านทรัพยากรธรรมชาติและสิ่งแวดล้อม

- ๗.๑ จัดให้มีสวนสาธารณะ สวนสุขภาพ เพื่อให้ประชาชนได้มีที่พักผ่อนหย่อนใจและออกกำลังกายอย่างเหมาะสม
- ๗.๒ รมณรงค์การปลูกจิตสำนึกของเด็ก เยาวชน ประชาชนในการป้องกันและแก้ปัญหาสิ่งแวดล้อม ส่งเสริมการมีส่วนร่วมของประชาชนในการ แยก กำจัดขยะ และดูแลรักษาความสะอาด
- ๗.๓ จัดหา ปรับปรุง สถานที่ทิ้งขยะ และดำเนินการสร้างระบบการเก็บ การกำจัดขยะมูลฝอยอย่างมีประสิทธิภาพ
- ๗.๔ ส่งเสริม สนับสนุนกิจกรรมการเพิ่มพื้นที่สีเขียวและจัดหาพันธุ์ไม้ให้ประชาชนเพื่อเพิ่มพื้นที่ปลูกป่าเพิ่มเติม
- ๗.๕ ส่งเสริม สนับสนุน ประชาชนให้บำบัดฟื้นฟูและหวงแหนซึ่งทรัพยากรและสิ่งแวดล้อม
- ๗.๖ รมรงค์ให้ประชาชนมีส่วนร่วมในการเฝ้าระวังป้องกันปัญหาด้านสิ่งแวดล้อมที่เกิดจากโรงงานอุตสาหกรรม

## ๘. จุดมุ่งหมาย (Goals) เพื่อการพัฒนา

๑. พัฒนาระบบสาธารณูปโภค และสาธารณูปการให้ได้มาตรฐานและทั่วถึง
๒. ส่งเสริมอาชีพเพื่อรายได้ ลดต้นทุน เพิ่มผลผลิตและคุณภาพของผลผลิต การเกษตร อินทรีย์
๓. ส่งเสริมการเรียนรู้แบบบูรณาการ เป็นการเรียนรู้แบบรอบด้านต่อเนื่องทั้งในด้านอาชีพการบร การจัดการ สังคม การเมือง กฎหมาย
๔. ประชาชนมีความรู้ คุณธรรม จริยธรรม มีสุขภาพดีและอยู่ในสังคมอย่างมีความสุข
๕. ประชาชนตื่นตัวในการฟื้นฟูอนุรักษ์ ประเพณี และพัฒนาทรัพยากรธรรมชาติและสิ่งแวดล้อม

## ๒. ยุทธศาสตร์และแนวทางการพัฒนาขององค์การบริหารส่วนตำบล

### ยุทธศาสตร์ที่ ๑ การพัฒนาด้านโครงสร้างพื้นฐาน

อำนวยความสะดวกและความปลอดภัยในชีวิตประจำวันของประชาชน สนับสนุนโครงการเสริมสร้าง ถนนลงหินคลุก โครงการเสริมสร้างถนนลูกรัง โครงการก่อสร้างถนนคอนกรีตเสริมเหล็ก จัดหาแหล่งน้ำ คลอง น้ำ บ่อน้ำหนองน้ำ เพื่อใช้ทางด้านการเกษตร เพื่อให้เกษตรกรจะได้ทำนาให้ทันฤดูกาลและช่วยทางด้านอุทกภัย เช่น น้ำท่วม ฝนแล้ง การลงทุนซ้ำซ้อน ความต้องการด้านโครงสร้างพื้นฐานของประชาชนมีมาก เพื่อตอบสนอง ความต้องการด้านโครงสร้างพื้นฐานของประชาชนองค์การบริหารส่วนตำบลได้พัฒนาเส้นทางคมนาคมในหมู่บ้าน ต่างๆให้เกิดความสะดวกสบายในการสัญจรไปมา

#### ๑. วัตถุประสงค์

- ๑.๑ เพื่อพัฒนาแหล่งน้ำ และแก้ไขปัญหาการขาดแคลนน้ำ
- ๑.๒ เพื่อจัดให้มีน้ำสำหรับการอุปโภค-บริโภค
- ๑.๓ เพื่ออำนวยความสะดวกและความปลอดภัยทางด้านการคมนาคมในชีวิตประจำวัน
- ๑.๔ เพื่อดำเนินการให้มีไฟฟ้าครอบคลุมทุกพื้นที่

#### ๒. เป้าหมาย

- ๒.๑ พัฒนาและแก้ไขปัญหาลำน้ำเพื่อการเกษตร หมู่ที่ ๑-๑๒ ตำบลไพรขลา
- ๒.๒ จัดให้มีน้ำสำหรับอุปโภค - บริโภคเพียงพอตลอดปี หมู่ที่ ๑ - ๑๒
- ๒.๓ อำนวยความสะดวกและความปลอดภัยทางด้านการคมนาคม หมู่ที่ ๑ - ๑๒
- ๒.๔ จัดให้มีไฟฟ้าสาธารณะครอบคลุมทุกพื้นที่ หมู่ที่ ๑ - ๑๒

#### ๓. แนวทางการพัฒนา

- ๓.๑ พัฒนาแหล่งน้ำเพื่อการเกษตร ได้แก่ ฝาย อ่างเก็บน้ำ ชุดลอก คู คลองส่งน้ำ หนองน้ำ สาธารณะ ให้เพียงพอต่อความต้องการของประชาชน
- ๓.๒ ขยายและขุดลอกหนองน้ำสำหรับผลิตน้ำเพื่อการอุปโภค-บริโภค หมู่ที่ ๑ - ๑๒
- ๓.๓ ปรับปรุงซ่อมแซม และก่อสร้างถนน รางระบายน้ำให้ครอบคลุมทุกหมู่
- ๓.๔ ติดตั้งและขยายเขตไฟฟ้าให้ประชาชนมีไฟฟ้าใช้อย่างทั่วถึง

## ยุทธศาสตร์ที่ ๒ การพัฒนาคนและสังคม

โดยส่งเสริมเด็กที่เรียนเก่งแต่ยากจนและขาดทุนทรัพย์ในการเรียน เพื่อให้เด็กที่มีความมุ่งมั่นในด้าน การศึกษาและจะนำพาให้เด็กเป็นคนดีของชาติได้ในอนาคต ส่งเสริมทางด้านการเล่นกีฬา โดยการจัดให้มีการ แข่งขันกีฬาประชาชนและเยาวชน เพื่อที่จะพัฒนาให้เด็กรู้จักแพ้รู้จักชนะและรู้จักการให้อภัยและเพื่อให้เด็กมี สุขภาพแข็งแรงไม่ไปติดยาเสพติด จัดให้มีการรณรงค์ป้องกันยาเสพติด ดำเนินการให้มีเงินสงเคราะห์ผู้พิการ ผู้สูงอายุ เด็กด้อยโอกาส และผู้ติดเชื้อเอชไอวี ให้การสนับสนุนงบประมาณหน่วยงานอื่นในการดำเนินการเพื่อ ความปลอดภัยในชีวิตและทรัพย์สินของประชาชน และดำเนินการช่วยเหลือและบรรเทาทุกข์แก่ประชาชนที่ได้รับ ความเดือดร้อนจากสาธารณภัย เช่น อุทกภัย อัคคีภัย วาตภัย และภัยอื่น ๆ ที่เกิดจากธรรมชาติ

### ๑. วัตถุประสงค์

- ๑.๑ เพื่อส่งเสริมให้ชุมชนมีส่วนร่วมในการเสริมสร้างความเข้มแข็งให้แก่ชุมชน
- ๑.๒ เพื่อส่งเสริมจัดกิจกรรมด้านนันทนาการและด้านการกีฬา
- ๑.๓ เพื่อจัดสวัสดิการและการให้การสงเคราะห์สำหรับผู้ด้อยโอกาสในกลุ่มต่างๆ
- ๑.๔ เพื่อการดำเนินการเกี่ยวกับการให้การช่วยเหลือผู้ประสบภัยเป็นไปด้วยความรวดเร็วและมีประสิทธิภาพ

### ๒. เป้าหมาย

- ๒.๑ ประชาชนทุกคนในตำบลไพรขลามีส่วนร่วมในการเสริมสร้างความเข้มแข็งให้กับ ครอบครัวและชุมชน
  - ๒.๒ จัดกิจกรรมการพัฒนาด้านสังคม
  - ๒.๓ จัดสวัสดิการและการให้การสงเคราะห์สำหรับกลุ่มผู้ด้อยโอกาสต่างๆ
  - ๒.๔ จัดตั้งศูนย์ป้องกันและบรรเทาสาธารณภัยในตำบลไพรขลา
๓. แนวทางการพัฒนา
- ๓.๑ เป็นการพัฒนาเกี่ยวกับคุณภาพชีวิตของประชาชนทุกระดับ สร้างความเข้มแข็งของชุมชน
  - ๓.๒ ส่งเสริมการนันทนาการและส่งเสริมด้านการกีฬา
  - ๓.๓ จัดสวัสดิการสังคมสงเคราะห์ คนยากจน ผู้พิการ ผู้สูงอายุ และเด็กด้อยโอกาส

## ยุทธศาสตร์ที่ ๓ การพัฒนาด้านสาธารณสุข

การดำเนินงานทางด้านสาธารณสุขทำให้คุณภาพชีวิตประชาชนดีขึ้น องค์การบริหารส่วนตำบลได้ ส่งเสริมสุขภาพอนามัย การออกกำลังกาย ส่งเสริมกิจกรรมผู้สูงอายุ เด็กและสตรี รณรงค์ควบคุมโรคติดต่อไข้เลือดออก โดยการฉีดชื้อน้ำยาเคมีพ่นหมอกควันและทรายอะเบท เพื่อกำจัดยุงอันเป็นสาเหตุของโรคติดต่อไข้เลือดออก ระบาด โครงการอาหารปลอดภัย

### ๑. วัตถุประสงค์

- ๑.๑ เพื่อให้การบริการด้านการควบคุมโรคติดต่อทั้งในคนและสัตว์ได้ทั่วถึงและมีประสิทธิภาพ
- ๑.๒ เพื่อส่งเสริมให้ชุมชนมีส่วนร่วมในการเสริมสร้าง สุขภาพของตนเองและครอบครัว

### ๒. เป้าหมาย

- ๒.๑ ประชาชนทุกคนในตำบลไพรขลามีสุขภาพอนามัยที่ดี
  - ๒.๒ ประชาชนมีความรู้ในการดูแลสุขภาพ รวมทั้งชุมชนมีส่วนร่วมในการเสริมสร้างสุขภาพของ ตนเองและครอบครัวเพิ่มขึ้น
๓. แนวทางการพัฒนา
- ๓.๑ ควบคุมและป้องกันโรคติดต่อต่างๆ ทั้งในคนและสัตว์
  - ๓.๒ ส่งเสริมสุขภาพอนามัยของประชาชน

## ยุทธศาสตร์ที่ ๔ การพัฒนาด้านการศึกษา ศาสนาและวัฒนธรรม

ส่งเสริมการศึกษาของเด็กโดยการสนับสนุนงบประมาณอาหารกลางวัน อาหารเสริม (นม) ให้ โรงเรียนในพื้นที่ตำบลทุกโรง จัดตั้งศูนย์อบรมเด็กก่อนเกณฑ์ สนับสนุนวัสดุสื่อการเรียนการสอน สนับสนุน งบประมาณให้โรงเรียนจัดโครงการเพื่อส่งเสริมการเรียนรู้ของนักเรียน ตลอดจนการสนับสนุนงบประมาณในการจัด งานวันเด็กแห่งชาติ ส่งเสริมอาชีพในสถานศึกษา สนับสนุนกิจกรรมทางวิชาการ จริยธรรม หรือนันทนาการการศึกษา

และมอบทุนการศึกษาให้แก่เด็กด้อยโอกาส นักเรียนเรียนดีแต่ยากจนส่งเสริมภูมิปัญญาท้องถิ่น ส่งเสริมทำนุบำรุง วิทยาศาสตร์และจัดประเพณีในวันสำคัญต่างๆ เช่น ถวายเทียนพรรษา การจัดประเพณีรดน้ำดำหัวผู้สูงอายุ ลอยกระทง และประเพณีการแข่งขันเรือในวันออกพรรษา

๑. วัตถุประสงค์

๑.๑ เพื่อส่งเสริมให้ประชาชนมีทัศนคติที่ดี มีจิตสำนึกที่ดี อนุรักษ์ศิลปวัฒนธรรม ขนบธรรมเนียมอันดี ของตำบลให้อยู่สืบต่อไป

๑.๒ เพื่อให้เด็ก เยาวชนได้รับการศึกษาอย่างทั่วถึงและมีประสิทธิภาพ

๒. เป้าหมาย

๒.๑ เป็นการส่งเสริมให้ประชาชนมีจิตสำนึกที่ดี อนุรักษ์ศิลปวัฒนธรรมและขนบธรรมเนียมอันดี งามของประชาชน

๒.๒ ยกระดับคุณภาพการศึกษาของประชาชน ทุกระดับ ทั้งในและนอกระบบอย่างทั่วถึง

๓. แนวทางการพัฒนา

๓.๑ ส่งเสริมสนับสนุนภูมิปัญญาท้องถิ่น วิทยาศาสตร์และวัฒนธรรม

๓.๒ ส่งเสริมพัฒนาการศึกษาเด็ก เยาวชน สนับสนุนกิจกรรม และวัสดุ ครุภัณฑ์ ทางการศึกษา

**ยุทธศาสตร์ที่ ๕ การพัฒนาด้านเศรษฐกิจ**

พัฒนาและส่งเสริมกลุ่มองค์กรต่าง ๆ เพื่อเป็นรายได้ให้แก่ตนเองและครอบครัว โดยนำหลักการของรัฐบาลมา ปรับใช้ ให้เกิดประโยชน์แก่ประชาชนในเขตพื้นที่รับผิดชอบขององค์การบริหารส่วนตำบลไพรขลา และช่วยส่งเสริมกลุ่ม องค์กร เพื่อให้เกิดการสร้างงาน มีงานทำมีรายได้ในหมู่บ้านและตำบลของเรา เพื่อให้ชุมชนเกิดความเข้มแข็งและพึ่งตนเอง ได้ในอนาคต การกระตุ้นเศรษฐกิจ องค์การบริหารส่วนตำบลไพรขลาและกลุ่มเกษตรกรอินทรีย์แต่ละหมู่บ้านได้ก่อสร้างโรงสี ชุมชนเพื่อสีข้าวสารที่เป็นข้าวหอมมะลิและจำหน่าย ซึ่งเป็นสินค้าหนึ่งตำบลหนึ่งผลิตภัณฑ์ของตำบลไพรขลาและได้ ก่อสร้างโรงเรือนเกษตรกรอินทรีย์เพื่อให้กลุ่มเกษตรกรอินทรีย์แต่ละหมู่บ้านได้จัดทำปุ๋ยอินทรีย์เพื่อใช้ในการผลิตข้าวหอมมะลิ และนำมาแปรรูปเป็นข้าวสารปลอดสารพิษต่อไป ช่วยลดต้นทุนการผลิตและเพิ่มรายได้ให้แก่ราษฎรในพื้นที่ตำบลไพรขลาใน ระดับหนึ่งส่งเสริมและให้ความรู้เกี่ยวกับการทำปุ๋ยอินทรีย์ ส่งเสริมกิจกรรมลานค้าชุมชน สนับสนุนกิจกรรมกลุ่มอาชีพ

๑. วัตถุประสงค์

๑.๑ เพื่อส่งเสริมและสนับสนุนการทำเกษตรอินทรีย์โดยการใช้ปุ๋ยคอก ปุ๋ยหมัก ปุ๋ยพืชสด

๑.๒ เพื่อให้ประชาชนมีอาชีพเสริม เพื่อเพิ่มรายได้ให้กับตนเองและครอบครัว

๑.๓ เพื่อส่งเสริมการท่องเที่ยวภายในตำบล

๒. เป้าหมาย

๒.๑ ดำเนินการทำเกษตรอินทรีย์ เกษตรผสมผสานทุกหมู่บ้าน

๒.๒ ส่งเสริมกลุ่มอาชีพทุกกลุ่ม ตั้งแต่ หมู่ที่ ๑ – ๑๒ ตำบลไพรขลา

๒.๓ ดำเนินการจัดให้มีแหล่งท่องเที่ยวภายในตำบล

๓. แนวทางการพัฒนา

๓.๑ ส่งเสริมการทำเกษตรอินทรีย์ภายในตำบลทุกหมู่บ้าน

๓.๒ พัฒนาและส่งเสริมกิจกรรม โครงการด้านการประกอบอาชีพต่างๆ

๓.๓ ส่งเสริมกิจกรรมด้านการท่องเที่ยว

**ยุทธศาสตร์ที่ ๖ การพัฒนาด้านทรัพยากรธรรมชาติและสิ่งแวดล้อม**

ป่าเป็นทรัพยากรที่มีคุณค่ามาก ป่าไม่สมบูรณ์ปัญหาสภาพแวดล้อมอื่นๆก็จะตามมา องค์การบริหาร ส่วนตำบลไพรขลา ได้ร่วมกับประชาชน เยาวชน กลุ่มมวลชนร่วมกันปลูกต้นไม้เป็นแนวเขตที่สาธารณะประโยชน์ และปลูกป่าทดแทน ดูแลรักษาป่า ลำธาร แม่น้ำลำคลอง จัดให้มีโครงการกำจัดวัชพืช และโครงการกำจัดสิ่งปฏิกูล มูลฝอยและจัดหาดังขยะ

๑. วัตถุประสงค์

๑.๑ เพื่อสร้างจิตสำนึกและตระหนักในการรักษาทรัพยากรธรรมชาติและสิ่งแวดล้อม

๑.๒ เพื่อป้องกันการทำลายทรัพยากรธรรมชาติและสิ่งแวดล้อม

๑.๓ เพื่อกำจัดขยะมูลฝอยและสิ่งปฏิกูลในชุมชนอย่างมีประสิทธิภาพ

๑.๔ เพื่อส่งเสริมสนับสนุนการบำบัดน้ำเสียในชุมชน



๑.๕ เพื่อป้องกันการบุกรุกที่สาธารณประโยชน์

๒. เป้าหมาย

๒.๑ พื้นที่ทุกหมู่บ้านในตำบลไพรขลา

๒.๒ ปลุกป่าทดแทนในที่สาธารณประโยชน์และพื้นที่รอบๆบ้านเรือน

๒.๓ จัดทำแนวเขตรอบที่สาธารณประโยชน์เพื่อป้องกันการบุกรุก

๓. แนวทางการพัฒนา

๓.๑ ส่งเสริมการดูแลป้องกันและบำรุงรักษาทรัพยากรธรรมชาติและสิ่งแวดล้อม

๓.๒ ส่งเสริมการกำจัดขยะมูลฝอย และสิ่งปฏิกูล

๓.๓ ส่งเสริมการบำบัดและฟื้นฟูธรรมชาติและสิ่งแวดล้อม

### **ยุทธศาสตร์ที่ ๗ การดำเนินงานด้านการเมืองการบริหาร**

องค์การบริหารส่วนตำบลได้จัดส่งพนักงานส่วนตำบลและสมาชิกสภาองค์การบริหารส่วนตำบล เข้ารับการอบรม เพื่อพัฒนาความรู้ความสามารถและเพิ่มพูนประสิทธิภาพในการทำงาน ได้อำนวยความสะดวกแก่ประชาชนที่มีติดต่อบริการงานโดยขยายเวลาทำงานพักเที่ยงและวันเสาร์-อาทิตย์ บริการเผยแพร่ข้อมูลข่าวสารของทางราชการ ส่งเสริมให้ประชาชนมีส่วนร่วมในจัดกิจกรรมขององค์การบริหารส่วนตำบล ส่งเสริมประชาคม

๑. วัตถุประสงค์

๑.๑ เพื่อพัฒนาประสิทธิภาพและการบริหารจัดการอย่างต่อเนื่อง

๑.๒. เพื่อส่งเสริมสนับสนุนให้เกิดความร่วมมือระหว่างประชาชนหน่วยงานภาครัฐ เอกชน และอื่นๆ เพื่อบรรลุจุดมุ่งหมายการพัฒนา

๑.๓ เพื่อเปิดโอกาสให้ประชาชนเรียนรู้และเข้าใจกระบวนการมีส่วนร่วมในการบริหารร่วมด้วย

๑.๔ เพื่อให้ประชาชนได้แสดงความคิดเห็นหรือทัศนคติที่มีต่อองค์การบริหารส่วนตำบล

๑.๕ เพื่อให้บุคลากรขององค์การบริหารส่วนตำบลมีความรู้ ความเข้าใจ ในระเบียบวิธีการปฏิบัติงานที่ถูกต้องและมีประสิทธิภาพ

๒. เป้าหมาย

๒.๑ พื้นที่ทุกหมู่บ้านในตำบลไพรขลา

๒.๒ บุคลากรในองค์การบริหารส่วนตำบลไพรขลา

๓. แนวทางการพัฒนา

๓.๑ ปรับปรุงประสิทธิภาพการปฏิบัติงานของ อบต. เพื่อให้การบริการแก่ประชาชนได้อย่างมีประสิทธิภาพ

๓.๒ พัฒนาปรับปรุงสถานที่ปฏิบัติงาน และจัดหาเครื่องมือเครื่องใช้ในการปฏิบัติงานให้เพียงพอและมีประสิทธิภาพ

๓.๓ พัฒนาบุคลากรให้มีความรู้ คุณธรรมและจริยธรรม

๓.๔ การให้บริการประชาชนทั้งในและนอกสำนักงาน อำนวยความสะดวกให้ผู้ที่มาติดงาน รวมทั้งเผยแพร่ประชาสัมพันธ์ข้อมูลข่าวสารต่างๆ ให้ประชาชนทราบ

### **๒.๘ ความเชื่อมโยงของยุทธศาสตร์ในภาพรวม**

ในภาพรวมแล้วยุทธศาสตร์การพัฒนาขององค์การบริหารส่วนตำบลไพรขลา มุ่งพัฒนาใน ๗ ด้าน ได้แก่

๑) การพัฒนาด้านโครงสร้างพื้นฐาน

๒) การพัฒนาคนและสังคม

๓) การพัฒนาด้านสาธารณสุข

๔) การพัฒนาด้านการศึกษาศาสนาและวัฒนธรรม

๕) การพัฒนาด้านเศรษฐกิจ

๖) การพัฒนาด้านทรัพยากรธรรมชาติและสิ่งแวดล้อม

๗) การดำเนินงานด้านการเมืองการบริหาร

### ๓.๓ ความเชื่อมโยงยุทธศาสตร์จังหวัดกับยุทธศาสตร์การพัฒนาขององค์กรปกครองส่วนท้องถิ่น

โครงการความเชื่อมโยงแผนยุทธศาสตร์การพัฒนาองค์การบริหารส่วนตำบลไพรขลา พ.ศ.๒๕๖๖-๒๕๗๐

ยท.๐๑

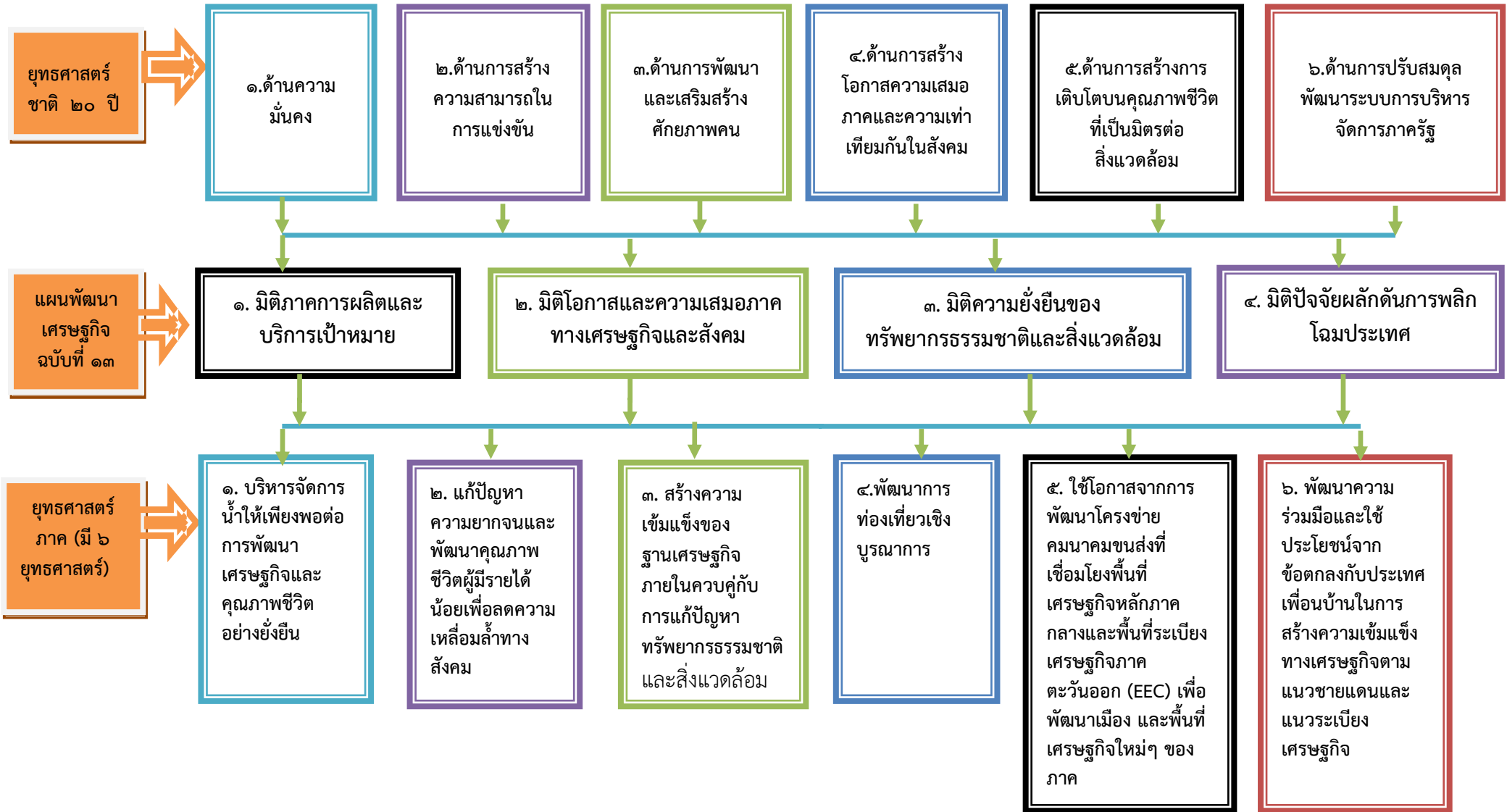

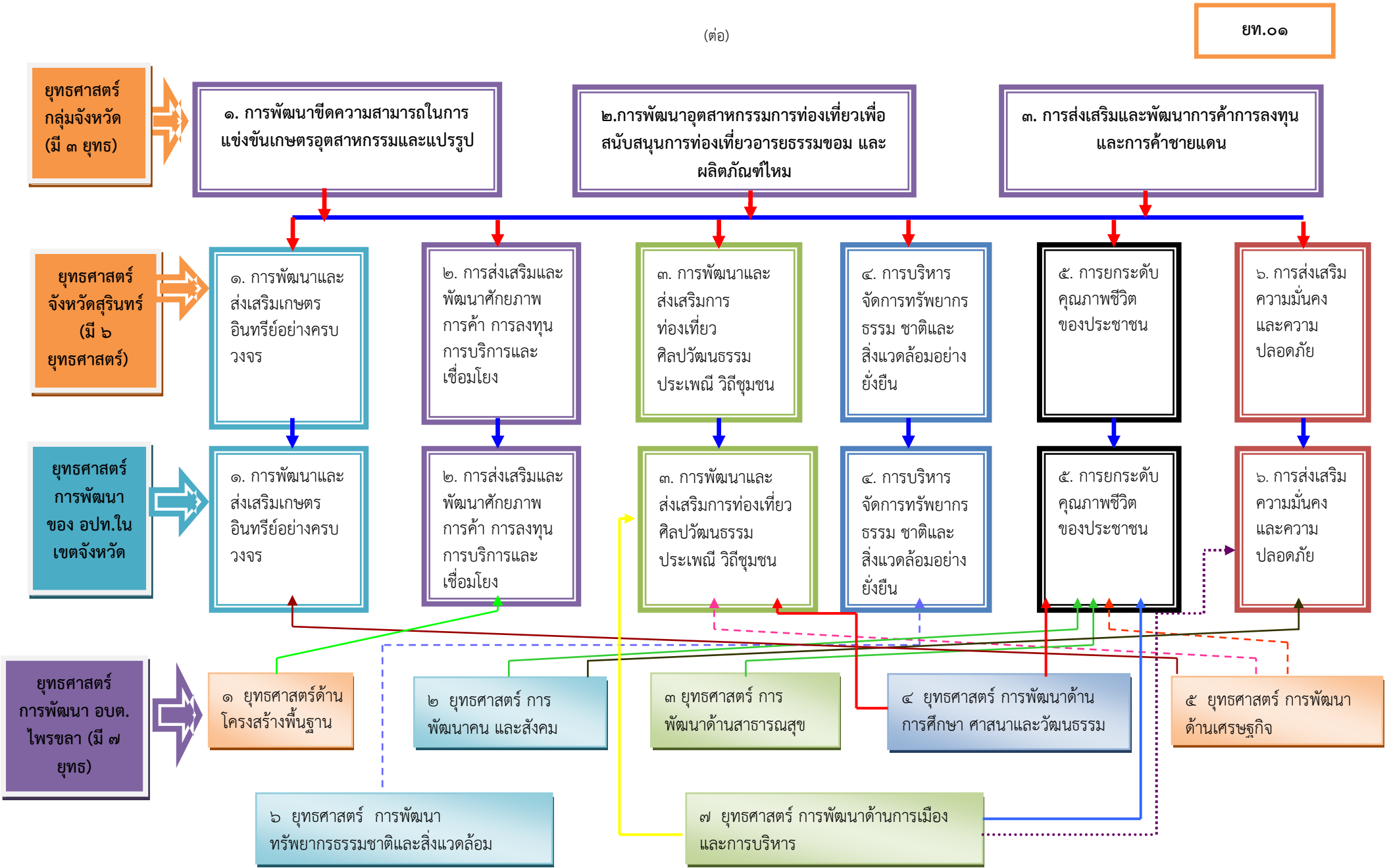

## แผนผังยุทธศาสตร์ (Strategic Map)

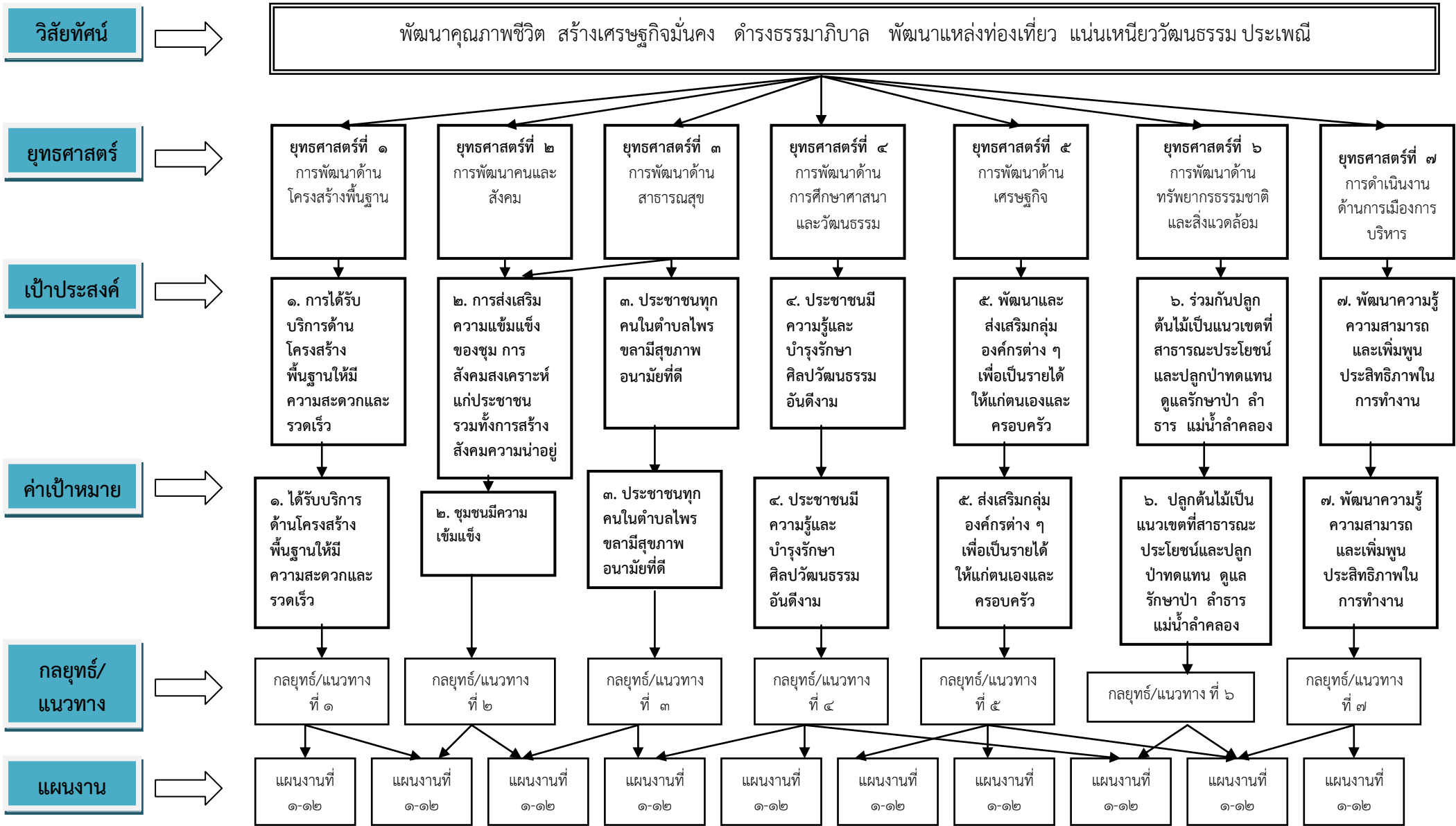

๓.๕ รายละเอียดยุทธศาสตร์

ความเชื่อมโยง กับยุทธศาสตร์ จังหวัด	ยุทธศาสตร์ อปท.ในเขต จังหวัด	ยุทธศาสตร์ อปท.	เป้าประสงค์	ตัวชี้วัดผลผลิต/ โครงการ	ค่าเป้าหมาย					ความก้าว หน้าของ เป้าหมาย	กลยุทธ์	ผลผลิต/ โครงการ	หน่วยงาน รับผิดชอบ หลัก	หน่วย สนับสนุน
					๖๖	๖๗	๖๘	๖๙	๗๐					
ยุทธศาสตร์ ที่ ๒	ยุทธศาสตร์ ที่ ๒	ยุทธศาสตร์ ที่ ๑ การพัฒนา ด้านโครงสร้าง พื้นฐาน	เพื่อพัฒนา โครงสร้าง พื้นฐาน	โครงสร้างพื้นฐานมี จำนวนเพิ่มมากขึ้น	๑๓	๑๓	๑๓	๑๓	๑๓	๖๕	พัฒนา โครงสร้าง พื้นฐาน	การก่อสร้าง โครงสร้าง พื้นฐานต่างๆ	กองช่าง	อบจ.
ยุทธศาสตร์ ที่ ๕,๖	ยุทธศาสตร์ ที่ ๕,๖	ยุทธศาสตร์ ที่ ๒ การพัฒนา คนและ สังคม	เพื่อพัฒนา คนสังคม และส่งเสริม คุณภาพชีวิต	ระดับคุณภาพชีวิต ของประชาชนใน ตำบลไพรขลา เพิ่มขึ้นอย่าง ต่อเนื่อง	๑๓	๑๓	๑๓	๑๓	๑๓	๖๕	พัฒนาคน สังคมและ ส่งเสริม คุณภาพ ชีวิต	โครงการด้าน การพัฒนา สังคมและ ส่งเสริม คุณภาพ ชีวิต	สำนักปลัด	พมจ.
ยุทธศาสตร์ ที่ ๕	ยุทธศาสตร์ ที่ ๕	ยุทธศาสตร์ ที่ ๓ การพัฒนา ด้าน สาธารณสุข	เพื่อพัฒนา ด้าน สาธารณสุข	ระดับคุณภาพชีวิต ของประชาชน ภายในตำบลไพร ขลาเพิ่มขึ้นอย่าง ต่อเนื่อง	๔	๔	๔	๔	๔	๒๐	พัฒนาด้าน สาธารณสุข	โครงการด้าน สาธารณสุข	สำนักปลัด	กระทรวง สาธารณสุข
ยุทธศาสตร์ ที่ ๓,๕	ยุทธศาสตร์ ที่ ๓,๕	ยุทธศาสตร์ ที่ ๔ การพัฒนา ด้าน การศึกษา ศาสนาและ วัฒนธรรม	เพื่อพัฒนา ด้าน การศึกษา ศาสนาและ วัฒนธรรม	๑.ระบบการศึกษา ได้รับการพัฒนาและมี คุณภาพที่เพิ่มขึ้น ๒.ศาสนา ขนบธรรมเนียม ประเพณี วัฒนธรรม ท้องถิ่นได้รับการ อนุรักษ์และบำรุงรักษา เพิ่มขึ้นอย่างต่อเนื่อง	๘	๘	๘	๘	๘	๔๐	พัฒนาด้าน การศึกษา ศาสนาและ วัฒนธรรม	โครงการด้าน การศึกษา ศาสนาและ วัฒนธรรม	กอง การศึกษา	กระทรวง ศึกษาฯ กระทรวง วัฒนธรรม

ความเชื่อมโยง กับยุทธศาสตร์ จังหวัด	ยุทธศาสตร์ อปท.ในเขต จังหวัด	ยุทธศาสตร์ อปท.	เป้าประสงค์	ตัวชี้วัดผลผลิต/ โครงการ	ค่าเป้าหมาย					ความก้าว หน้าของ เป้าหมาย	กลยุทธ์	ผลผลิต/ โครงการ	หน่วยงาน รับผิดชอบ หลัก	หน่วย สนับสนุน
					๖๖	๖๗	๖๘	๖๙	๗๐					
ยุทธศาสตร์ ที่ ๓	ยุทธศาสตร์ ที่ ๒	ยุทธศาสตร์ ที่ ๕ การพัฒนา ด้าน เศรษฐกิจ	เพื่อส่งเสริม อาชีพให้แก่ ประชาชน	ประชาชนในตำบล ไพรขลามีอาชีพมี รายได้ที่มั่นคงและ อยู่อย่างพอเพียง	๒	๒	๒	๒	๒	๑๐	พัฒนา ส่งเสริม อาชีพให้แก่ ประชาชน	โครงการด้านการ พัฒนาส่งเสริม อาชีพให้แก่ ประชาชนใน ตำบลไพรขลา	สำนักงาน ปลัด	สำนักงาน เกษตร จังหวัด
ยุทธศาสตร์ ที่ ๑,๒,๓,๕	ยุทธศาสตร์ ที่ ๑,๒,๓,๕	ยุทธศาสตร์ ที่ ๖ การพัฒนา ทรัพยากรธ รรมชาติ และ สิ่งแวดล้อม	เพื่อพัฒนา ด้านการ บริหาร จัดการและ การอนุรักษ์ ทรัพยากรธ รรมชาติและ สิ่งแวดล้อม	ทรัพยากรธรรมชาติ และสิ่งแวดล้อม ภายในตำบลไพร ขลาได้รับการ จัดการ ดูแล อนุรักษ์และฟื้นฟู เพิ่มขึ้น	๓	๓	๓	๓	๓	๑๕	พัฒนาด้าน การบริหาร จัดการและ การอนุรักษ์ ทรัพยากรธ รรมชาติ และ สิ่งแวดล้อม	โครงการด้าน การบริหาร จัดการและการ อนุรักษ์ ทรัพยากรธ รรมชาติและ สิ่งแวดล้อม	สำนักงาน ปลัด	กระทรวง ทรัพยากร ธรรมชาติและ สิ่งแวดล้อม
ยุทธศาสตร์ ที่ ๓,๕,๖	ยุทธศาสตร์ ที่ ๓,๕,๖	ยุทธศาสตร์ ที่ ๗ การพัฒนา ด้าน การเมือง และการ บริหาร	เพื่อพัฒนา ด้าน การเมือง และการ บริหาร	๑. ประชาธิปไตยใน ชุมชนมี ความก้าวหน้า ชุมชนมีศักยภาพ เข้มแข็งเพิ่มมากขึ้น ๒. ประสิทธิภาพการ บริหารจัดการของ องค์กรเพิ่มขึ้น	๑๓	๑๓	๑๓	๑๓	๑๓	๖๕	พัฒนาด้าน การเมือง และการ บริหาร	โครงการด้าน การเมืองและ การบริหาร	สำนักงาน ปลัด กองคลัง กองช่าง กอง การศึกษา	ปปช,กต.
<b>รวม</b>					<b>๕๖</b>	<b>๕๖</b>	<b>๕๖</b>	<b>๕๖</b>	<b>๕๖</b>	<b>๒๘๐</b>	<b>โครงการ</b>			

### ๓. การวิเคราะห์เพื่อพัฒนาท้องถิ่น

#### ๓.๑ การวิเคราะห์กรอบการจัดทำยุทธศาสตร์ขององค์กรปกครองส่วนท้องถิ่น องค์ประกอบ ประกอบด้วย

##### ๑.๑ จุดแข็ง (Strength)

###### ๑. ด้านการเกษตร

๑.๑ สภาพพื้นที่ที่มีความอุดมสมบูรณ์เหมาะแก่การทำเกษตร

๑.๒ มีเกษตรต้นแบบที่ทำเกษตรอินทรีย์ประสบความสำเร็จเป็นบุคคลและพื้นที่ตัวอย่างสามารถ  
ขยายความคิดได้

๑.๓ ตำบลไพรขลามีพื้นที่ทำการเกษตรประมาณร้อยละ ๙๓ ของพื้นที่ทั้งหมด

๑.๔ สามารถผลิตข้าวหอมมะลิคุณภาพดีเป็นที่นิยม

๑.๕ ปริมาณน้ำฝนโดยเฉลี่ยมีมากพอต่อการทำนา

###### ๒. ด้านเศรษฐกิจ

๒.๑ ตำบลไพรขลามีโรงงานอุตสาหกรรม ผลิตและประกอบชิ้นส่วนเฟอร์นิเจอร์จำนวนมาก

๒.๒ สามารถนำแรงงานในพื้นที่มาใช้ได้อย่างเหมาะสม แรงงานส่วนใหญ่ไม่ได้อพยพไปทำงานในเมือง

๒.๓ ทำให้เกิดการหมุนเวียนทางเศรษฐกิจนำรายได้มาสู่ท้องถิ่นมากขึ้น

๒.๔ มีกลุ่มอาชีพที่เข้มแข็งและดำเนินการด้านร้านค้าชุมชนหรือสหกรณ์ร้านค้าที่เข้มแข็งประสบผล  
สำรวจ มีผลกำไร เพิ่มรายได้ให้แก่สมาชิกกลุ่ม สามารถเป็นกลุ่มอาชีพแบบอย่างให้แก่บ้านอื่นได้

๒.๕ มีอุตสาหกรรมและหัตถกรรมในครัวเรือนที่สามารถส่งเสริมและสนับสนุนเป็นกลุ่มอาชีพและ  
สามารถนำผลิตภัณฑ์ออกจำหน่ายจำนวนมากทำให้สมาชิกกลุ่มมีรายได้เพิ่มขึ้น เช่น กลุ่มทอผ้าไหม

๒.๖ มีแหล่งท่องเที่ยวทะเลสาบทุ่งกุลา

###### ๓. ด้านคมนาคม

๓.๑ มีเส้นทางคมนาคมที่สะดวก ตั้งอยู่บนถนนสายหลักเช่นเดียวกับอำเภอชุมพลบุรี คือทางหลักสาย  
๒๐๘๑ หากจากอำเภอไม่มาก และถนนเชื่อมต่อระหว่างหมู่บ้านและเส้นทางหลักในพื้นที่สะดวก

###### ๔. ด้านสังคม

๔.๑ มีองค์การบริหารส่วนตำบลมีศักยภาพ เพียงพอที่รองรับการบริการสาธารณะและแก้ไขปัญหา  
ความเดือดร้อนของประชาชน

๔.๒ มีโรงเรียนประถมศึกษา ๓ แห่ง โรงเรียนขยายโอกาส ๒ แห่ง สามารถรองรับการเรียนของ  
นักเรียนได้อย่างเพียงพอ

๔.๓ มีสถานีอนามัยประจำตำบล ๒ แห่ง มีศักยภาพเพียงพอในการดำเนินการประสานงานกับ  
องค์การบริหารส่วนตำบลและชุมชนในการป้องกันโรคติดต่อ

๔.๔ มีการประสานร่วมมือระหว่างองค์การบริหารส่วนตำบล หน่วยงานราชการในพื้นที่และชุมชน

###### ๕. ด้านสิ่งแวดล้อม

๕.๑ ปริมาณขยะและมลภาวะยังไม่ก่อปัญหา สามารถแก้ไขป้องกันได้ในระดับครอบครัว คือสามารถ  
นำเศษวัสดุที่เหลือใช้มาจำหน่าย

๕.๒ แหล่งน้ำไม่เน่าเสีย สามารถนำไปใช้อุปโภคบริโภคได้

๕.๓ ประชาชนให้ความร่วมมือในการอนุรักษ์สิ่งแวดล้อมมากขึ้น

##### ๑.๒ จุดอ่อน (Weakness)

###### ๑. ด้านการเกษตร

๑.๑ มีการใช้ปุ๋ยเคมีและสารเคมี ประชาชนยึดติดกับการผลิตแบบเก่ายังไม่ค่อยยอมรับการ  
เปลี่ยนแปลงหรือการพัฒนา บางปีมีโรคและแมลงระบาดและมีวัชพืช

๑.๒ ราคาผลผลิตทางการเกษตรไม่แน่นอน เกษตรกรไม่มีที่ดินทำกิน

## ๒. ด้านเศรษฐกิจ

๒.๑ โรงงานอุตสาหกรรมผลิตเฟอร์นิเจอร์ไม่สามารถรวมตัวกันเป็นกลุ่มหรือสหกรณ์ ได้เกิดการแข่งขันกันอย่างรุนแรงทางด้านเศรษฐกิจ เกิดการทุ่มตลาดทำให้สินค้าที่ผลิตไม่มีคุณภาพเท่าที่ควร

๒.๒ ประชาชนในพื้นที่อีกจำนวนหนึ่งยังคงอพยพไปประกอบอาชีพในเมือง เกิดจากค่านิยมและความไม่เพียงพอในอาชีพเสริม

๒.๓ ประชาชนขาดการรวมกลุ่มด้านอาชีพ การดำเนินการไม่ต่อเนื่องเป็นการรวมกลุ่มเฉพาะกิจไม่สามารถสร้างความมั่นคงในอาชีพและไม่มีอำนาจต่อรองในด้านต่าง ๆ

## ๓. ด้านสังคม

๓.๑ อัตราการเรียนระดับมัธยมศึกษาช่วงชั้นที่ ๔ อยู่ในเกณฑ์ต่ำ

๓.๒ ประชากรวัยแรงงานมีการศึกษาต่ำ แรงงานส่วนใหญ่ไร้ฝีมือ

๓.๓ ขาดการรวบรวมยกระดับ ความรู้ด้านภูมิปัญญาท้องถิ่นเพื่อใช้ในการพัฒนาท้องถิ่นอย่างเป็นระบบ

๓.๔ ศิลปวัฒนธรรม ประเพณีพื้นบ้านที่ดั้งเดิมขาดการถ่ายทอดสู่รุ่นหลัง

๓.๕ คุณธรรม จริยธรรมลดน้อยลง ขาดความเอื้ออาทรซึ่งกันและกัน

๓.๖ ศิลปินและและปราชญ์ชาวบ้านไม่ได้รับการส่งเสริมสนับสนุนและพัฒนาความรู้เพิ่มเติม

๓.๗ ประชาชนขาดความรู้ความเข้าใจในการดูแลสุขภาพตนเองและครอบครัว

๓.๘ บริการสังคมยังขาดคุณภาพ ไม่เพียงพอและยังไม่ครอบคลุม เช่น การขนส่ง สังคมสงเคราะห์ และสวัสดิการแก่ผู้ด้อยโอกาส สถานที่ออกกำลังกาย เล่นกีฬา และพักผ่อนหย่อนใจ

๓.๙ ประชาชนขาดจิตสำนึกและการมีส่วนร่วมในการปฏิบัติ

๓.๑๐ ผู้นำชุมชนยังขาดความเข้าใจในหน้าที่ตนเอง ขาดการกระตือรือร้นในการปฏิบัติหน้าที่ ขาดการพัฒนาทักษะ ความรู้และจิตสำนึกที่ดี ในการให้บริการประชาชน

## ๔. ด้านทรัพยากรและสิ่งแวดล้อม

๔.๑ แหล่งน้ำไม่ได้รับการดูแลรักษา มีสภาพต้นเขน ไม่สามารถใช้งานได้ในฤดูแล้ง

๔.๒ ประชาชนขาดการมีส่วนร่วมในการดูแลรักษาสิ่งแวดล้อม

๔.๓ ขาดมาตรการในการป้องกันอนุรักษ์สิ่งแวดล้อม

๔.๔ ผู้มีอำนาจยังมีอิทธิพลในการทำลายสิ่งแวดล้อม

๔.๕ มีการบุกรุกที่สาธารณประโยชน์ ก่อให้เกิดปัญหาการทับซ้อนที่ดินทำกินของราษฎรกับรัฐ

## ๑.๓ โอกาส (Opportunity)

### ๑. ด้านการเกษตร

๑.๑ จังหวัดสุรินทร์เป็นจังหวัดนำร่องเกษตรอินทรีย์ของประเทศ ตามมติ ครม.เมื่อวันที่ ๑๒ พฤศจิกายน ๒๕๔๔

๑.๒ ประชาชนมีการตื่นตัวในการทำเกษตรอินทรีย์

๑.๓ ข้าวหอมมะลิซึ่งเป็นสินค้าหนึ่งตำบลหนึ่งผลิตภัณฑ์ มีศักยภาพและคุณภาพดีสามารถแปรรูปแบบ เพื่อเพิ่มมูลค่าได้

๑.๔ มีผู้นำ ผู้รู้ ปราชญ์ชาวบ้านด้านการเกษตร สามารถขยายแนวคิดเป็นตัวอย่างได้

### ๒. ด้านเศรษฐกิจ

๒.๑ ผ้าไหม ซึ่งเป็นสินค้าหนึ่งตำบลหนึ่งผลิตภัณฑ์ ของตำบลได้รับการพัฒนาและส่งเสริมทั้งด้านงบประมาณและการตลาด ทำให้ผ้าไหมของกลุ่มเป็นที่รู้จักมีชื่อเสียงสามารถจำหน่ายได้เป็นจำนวนมาก

๒.๒ ร้านค้าชุมชนหรือสหกรณ์ร้านค้า ของกลุ่มอาชีพสามารถพัฒนาและขยายกิจการเพื่อดำเนินการเสนอขอรับการสนับสนุนด้านงบประมาณจากหน่วยงานต่างๆ

### ๑.๔. ข้อจำกัด (Threst)

#### ๑. ด้านการเกษตร

๑.๑ ทำการเกษตรโดยอาศัยน้ำฝนเป็นหลัก



๑.๒ ราคาผลผลิตทางการเกษตรผู้ซื้อปลอะผู้บริโภคเป็นผู้กำหนดและราคาระหว่างข้าวสารที่ใส่ปุ๋ยเคมี และปุ๋ยอินทรีย์ราคาเหมือนกัน

๒. ด้านเศรษฐกิจ

๒.๑ สินค้าที่ผลิต (เฟอร์นิเจอร์) ค่อนข้างจะคงทน การจำหน่ายต้องขยายตลาดออกไปเรื่อย ๆ

๒.๒ ประชาส่วนใหญ่ไม่มีอาชีพเสริม หลักฤดูการทำนาทำให้มีการอพยพแรงงานออกนอกพื้นที่

๒.๓ กลุ่มอาชีพดำเนินการไม่ต่อเนื่อง ทำให้ขาดรายได้ มีหนี้สินมากขึ้น

๓. ด้านคมนาคม

๓.๑ เส้นทางคมนาคมชำรุดเสียหาย ไม่ได้มาตรฐาน ไม่ว่าจะเส้นทางหลักที่เชื่อมต่อระหว่างหมู่บ้าน/ตำบล และเส้นทางคมนาคม ในการขนส่งผลผลิตทางการเกษตร เนื่องจากหน่วยงานที่รับผิดชอบมีงบประมาณไม่เพียงพอ

๔. ด้านสังคม

๔.๑ บุคลากรทางการแพทย์มีจำนวนน้อย ไม่เหมาะสมกับจำนวนประชากร

๔.๒ ประชากรให้ความสำคัญทางด้านการส่งเสริมและป้องกันสุขภาพน้อย

๔.๓ งบประมาณและโครงการสนับสนุนให้บริการสังคมน้อย กระจายไม่ทั่วถึง

๔.๔ ศิลปวัฒนธรรมประเพณีดั้งเดิมการศึกษารวบรวมความรู้ไม่เป็นเอกภาพต่างคนต่างทำขาดการประสานงานที่ดี

๔.๕ นโยบายขาดความต่อเนื่อง เมื่อเปลี่ยนแปลง ผู้บริหาร ชาวบ้านชุมชนระดับล่างยังเป็นผู้ตาม

๕. ด้านสิ่งแวดล้อม

๕.๑ ปริมาณขยะมีปริมาณน้อย กระจายตัวทำให้ไม่คุ้มทุนในการสร้างระบบกำจัด ยังไม่มีแผนรองรับเรื่องนี้โดยตรง

๕.๒ ที่สารณประโยชน์ ไม่มีการปักหลักเขตที่ชัดเจนทำให้มีการบุกรุกและทำการตรวจสอบลำบาก

๓.๒ การประเมินสถานการณ์สภาพแวดล้อมภายนอกที่เกี่ยวข้อง

ในการจัดทำแผนพัฒนาท้องถิ่น (พ.ศ. ๒๕๖๖ – ๒๕๗๐) ขององค์การบริหารส่วนตำบลไพรขลา นั้น ได้ทำการประเมินสถานการณ์สภาพแวดล้อมภายนอกที่เกี่ยวข้อง ซึ่งมีรายละเอียดดังนี้

ด้าน	สถานการณ์สภาพแวดล้อมภายนอกที่เกี่ยวข้อง	ข้อบ่งชี้และปริมาณของปัญหา/ความต้องการ	พื้นที่เป้าหมาย/กลุ่มเป้าหมาย	ความคาดหวังและแนวโน้มอนาคต
๑. โครงการสร้างพื้นฐาน	๑) ขาดแคลนแหล่งน้ำในการเกษตรและน้ำประปาสำหรับอุปโภค-บริโภคยังไม่พอเพียงและยังไม่ได้มาตรฐาน	- แหล่งน้ำและน้ำประปาในการอุปโภค-บริโภค	- ในเขต อบต.	- ประชาชนมีแหล่งน้ำและมีน้ำประปาใช้อย่างพอเพียงมีคุณภาพตามมาตรฐานมากขึ้น
	๒) ไฟฟ้าส่องสว่างทางและที่สาธารณะยังไม่สามารถดำเนินการครอบคลุมพื้นที่ได้ทั้งหมด	- ไฟฟ้า	- ทางและที่สาธารณะในเขต อบต.	- ทางและที่สาธารณะมีแสงสว่างเพียงพอประชาชนได้รับความสะดวกในการสัญจรไปมาและป้องกันการเกิดอาชญากรรมได้
	๓) หมู่บ้านขยายมากขึ้นระบบระบายน้ำยังไม่เพียงพอ เกิดอุดตัน ส่งกลิ่นเหม็นก่อกวนรำคาญ	- ราง/ท่อระบายน้ำ	- พื้นที่ใน อบต.	- มีรางระบายน้ำสามารถระบายน้ำได้สะดวก ไม่อุดตัน ไม่ส่งกลิ่นเหม็นก่อกวนรำคาญ

ด้าน	สถานการณ์ภาพแวดล้อมภายนอกที่เกี่ยวข้อง	ข้อบ่งชี้และปริมาณของปัญหา/ความต้องการ	พื้นที่เป้าหมาย/กลุ่มเป้าหมาย	ความคาดหวังและแนวโน้มอนาคต
	๔) ประชาชนต้องการเส้นทางในการสัญจรไปมาเพิ่มมากขึ้นและ อนาคต. ไม่สามารถดำเนินการได้เนื่องจาก งบประมาณมีไม่เพียงพอ	- เส้นทางคมนาคม	- เส้นทางคมนาคมที่เป็นสาธารณะและประชาชนมีความต้องการให้ดำเนินการ	- มีเส้นทางในการคมนาคมเพียงพอและประชาชนได้รับความสะดวกในการสัญจรไปมา
๒. ด้านการพัฒนาคุณภาพชีวิตประชาชน	๑) การศึกษาสื่อการเรียนการสอนยังไม่พอเพียง เด็กนักเรียนไม่ได้รับการศึกษาต่อในระดับที่สูงกว่าชั้นพื้นฐาน และขาดงบประมาณในการศึกษาครอบครัวยากจน	- สังคมในชุมชน	- เด็กนักเรียนในเขต อบต.	- มีสื่อการเรียนการสอนที่พอเพียง เด็กนักเรียนได้รับการศึกษาที่สูงขึ้น มีงบประมาณในการศึกษาเล่าเรียน
	๒) เด็กและผู้สูงอายุบางครอบครัว ผู้สูงอายุอยู่ตามลำพัง และรับภาระในการดูแลเด็ก	- การได้รับการดูแลเด็กและผู้สูงอายุ	- ผู้สูงอายุและเด็กในเขต อบต.	- ผู้สูงอายุและเด็กได้รับการดูแลที่ดี
	๓) ผู้พิการไม่ได้รับความช่วยเหลือในดำรงชีวิต	- การได้รับการดูแลผู้พิการ	- ผู้พิการในเขต อบต.	- ผู้พิการได้รับความช่วยเหลือในการดำรงชีวิตและทั่วถึง
	๔) ประชาชนในพื้นที่บางรายมีที่อยู่อาศัยไม่มั่นคงแข็งแรง	- ที่อยู่อาศัย	- ประชาชนในพื้นที่ที่ได้รับความเดือดร้อนเรื่องที่อยู่อาศัย	- ประชาชนในพื้นที่ได้รับความช่วยเหลือซ่อมแซมที่อยู่อาศัยให้มั่นคงแข็งแรง
	๕) มีการระบาดของโรคอุบัติใหม่ โรคระบาดโรคติดต่อ	- ด้านสาธารณสุข	- ในเขต อบต.	- ในพื้นที่ไม่มีการระบาดของโรคอุบัติใหม่ โรคระบาด โรคติดต่อ
	๖) ประชาชนในพื้นที่ป่วยเป็นโรคเรื้อรังแนวโน้มที่เพิ่มขึ้น เช่น เบาหวาน ความดัน	- ด้านการแพทย์	- ประชาชนกลุ่มเสี่ยงและผู้ป่วย	- ประชาชนหายจากการเจ็บป่วย
	๗) ประชาชนบริโภคอาหารที่ปลอดภัย	- ด้านสาธารณสุข	- ประชาชนในเขต อบต.	- ประชาชนทราบและสามารถเลือกบริโภคอาหารที่ปลอดภัยได้ถูกต้อง
	๘) มีการขยายตัวของประชากรเพิ่มมากขึ้นทำให้เกิดการขยายตัวของอาคารบ้านเรือนทำให้เกิดเป็นชุมชนแออัด	- ประชากร	- พื้นที่ในเขต อบต.	- ควบคุมการก่อสร้างอาคารบ้านเรือนการพิจารณาออกใบอนุญาตเพื่อไม่เกิดปัญหาจากการก่อสร้างอาคาร
	๙) ปริมาณขยะและน้ำเสียเพิ่มมากขึ้น	- ด้านสาธารณสุข	- ในเขต อบต.	- ปริมาณขยะและน้ำเสียถูกกำจัดให้หมดด้วยวิธีการที่ถูกต้อง
	๑๐) เยาวชนและวัยรุ่นติดเกมส์ สิ่งลามก บุหรี่ เหล้า สารเสพติด และท้องก่อนวัยอันสมควร	- เยาวชนและวัยรุ่นใช้เวลาว่างให้เป็นประโยชน์	- เยาวชนและวัยรุ่นในเขต อบต.	- เยาวชนและวัยรุ่นมีอนาคตที่ดี

ด้าน	สถานการณ์ภาพแวดล้อมภายนอกที่เกี่ยวข้อง	ข้อบ่งชี้และปริมาณของปัญหา/ความต้องการ	พื้นที่เป้าหมาย/กลุ่มเป้าหมาย	ความคาดหวังและแนวโน้มอนาคต
	๑๑) ในเขต อบต. มีแหล่งท่องเที่ยวและกิจกรรมการท่องเที่ยว	- การท่องเที่ยว	- ในเขต อบต.	- ส่งเสริมกิจกรรมการท่องเที่ยวเพิ่มมากขึ้น
	๑๒) การจราจรบนถนนมีเพิ่มมากขึ้นอาจทำให้เกิดอุบัติเหตุขึ้นได้	- การจราจร	ประชาชนที่สัญจรไปมาบนถนน	มีระบบควบคุมการจราจร เช่น ติดตั้งสัญญาณไฟจราจรเพื่อเตือนให้ระมัดระวัง
๓. ด้านการพัฒนา ด้านการเกษตร เศรษฐกิจ อุตสาหกรรม	๑) ขาดแหล่งเงินลงทุนในการทำกิจการและประกอบอาชีพ	- การลงทุน	- ประชาชนในเขต อบต.	- มีแหล่งเงินลงทุนในการทำกิจการและประกอบอาชีพ
	๒) ผลผลิตทางการเกษตรราคาตกต่ำระยะทางในการขนส่งผลผลิตไกลจากแหล่งรับซื้อ	- การรวมกลุ่มต่อรองกับพ่อค้าคนกลาง	- เกษตรกรในพื้นที่	- ผลผลิตมีราคาสูงขึ้น
	๓) ค่าแรงต่ำค่าครองชีพสูงขาดแคลนการจ้างงาน	- การเพิ่มค่าแรงให้เหมาะสมกับการทำงาน	- ผู้ประกอบอาชีพรับจ้าง	- ค่าแรงสูงขึ้นเหมาะสมกับค่าครองชีพ มีการจ้างงานมากขึ้น
	๔) คราวเรือนยังมีรายได้เฉลี่ยต่อปี ต่ำกว่า ๓๐,๐๐๐ บาท	- เพิ่มช่องทางในการประกอบอาชีพ	- ประชาชนที่มีรายได้ต่ำกว่าเกณฑ์มาตรฐาน	- ไม่มีครัวที่ตกเกณฑ์มาตรฐานรายได้
๔. ด้านการจัด ระเบียบชุมชนและ การรักษาความสงบ เรียบร้อย	๑) การจราจรบนถนนมีเพิ่มมากขึ้นอาจทำให้เกิดอุบัติเหตุขึ้นได้	- การจราจร	ประชาชนที่สัญจรไปมาบนถนน	มีระบบควบคุมการจราจร เช่น ติดตั้งสัญญาณไฟจราจรเพื่อเตือนให้ระมัดระวัง
	๒) มีการทำลายและลักขโมยทรัพย์สินของประชาชนและราชการรวมทั้งเกิดการทะเลาะวิวาทกันในชุมชน	- การรักษาความปลอดภัยในชีวิตและทรัพย์สินของประชาชน	- ประชาชนและส่วนราชการ	- มีการป้องกันและรักษาความปลอดภัยในชีวิตและทรัพย์สินของประชาชนและส่วนราชการ เช่น การติดตั้งกล้องวงจรปิด การให้ผู้นำ อปพร. ควบคุมและระงับเหตุทะเลาะวิวาท
๕. ด้านการบริหาร จัดการและการอนุรักษ์ ทรัพยากรธรรมชาติและ สิ่งแวดล้อม	๑) เป็นพื้นที่ที่มีดินเค็มและน้ำใต้ดินเป็นน้ำเค็มหรือมีรสกร่อย ไม่สามารถใช้ในการเกษตรและอุปโภค-บริโภคได้	- ดินและน้ำใต้ดิน	- พื้นที่ในเขต อบต.	- ปัญหาเรื่องดินเค็มลดลง จัดหาแหล่งน้ำจากแหล่งอื่นเพิ่มมากขึ้น
	๒) ปริมาณขยะและน้ำเสียเพิ่มมากขึ้น	- ปัญหามลพิษทางอากาศ	- ในเขต อบต.	- ปริมาณขยะและน้ำเสียถูกกำจัดให้หมดด้วยวิธีการที่ถูกต้อง
	๓) พื้นที่ป่าภายในเขต อบต. มีน้อย			- เพิ่มพื้นที่ป่า ต้นไม้ให้มากขึ้น
	๔) ประชาชนยังเผาหญ้าตอซังข้าว			- ในพื้นที่ไม่มีการเผาเกิดขึ้น

ด้าน	สถานการณ์ภาพแวดล้อมภายนอกที่เกี่ยวข้อง	ข้อบ่งชี้และปริมาณของปัญหา/ความต้องการ	พื้นที่เป้าหมาย/กลุ่มเป้าหมาย	ความคาดหวังและแนวโน้มอนาคต
	๕) มีปัญหาเรื่องขยะและสัตว์เลี้ยวเพิ่มมากขึ้นส่งกลิ่นเหม็นรำคาญ		- ผู้ประกอบการและชุมชนในเขตพื้นที่อบต.	- ปัญหาขยะและสัตว์เลี้ยวลดลง ประชาชนสามารถกำจัดขยะและมูลสัตว์ได้โดยไม่ส่งผลกระทบต่อชุมชน
๖. ด้านศิลปะวัฒนธรรม จารีตประเพณีและภูมิปัญญาท้องถิ่น	๑) ศิลปะ วัฒนธรรม จารีต ประเพณีและภูมิปัญญาท้องถิ่นถูกเลื่อมเลือนไปมาก	- ศิลปะ วัฒนธรรม จารีต ประเพณีและภูมิปัญญาท้องถิ่น ถูกเลื่อมเลือนไปมาก	- ประชาชนในเขตพื้นที่อบต.	- ยกย่อง เชิดชูคนดีหรือปราชญ์ชาวบ้านในโอกาสต่างๆ เพื่อเป็นตัวอย่างแก่เยาวชนและประชาชน ศิลปะ วัฒนธรรม จารีต ประเพณีและภูมิปัญญาท้องถิ่น ไม่ถูกลืมและคงอยู่สืบไป

\*\*\*\*\*



### ส่วนที่ ๓

#### การนำแผนพัฒนาท้องถิ่นไปสู่การปฏิบัติ

การนำแผนพัฒนาท้องถิ่นไปสู่การปฏิบัติ และการติดตามประเมินผลเป็นหน้าที่สำคัญอย่างหนึ่งในการ ดำเนินงานพัฒนาองค์กรปกครองส่วนท้องถิ่น ทั้งนี้ เพื่อให้ทราบแนวทางและกลไกในการติดตามการประเมินผลและการดำเนินงานตามแผนพัฒนาอันเป็นประโยชน์ต่อการจัดทำแผนดำเนินงานในปีต่อไปและเป็นการสร้างแนวทางการมีส่วนร่วมแบบบูรณาการจากทุกภาคส่วนในท้องถิ่น

#### ๑. ยุทธศาสตร์การพัฒนาและแผนงาน

ที่	ยุทธศาสตร์ชาติ ๒๐ ปี	แผนพัฒนาเศรษฐกิจและสังคมแห่งชาติ ฉบับที่ ๑๓	Sustainable Development Goals: SDGs	ยุทธศาสตร์จังหวัด	ยุทธศาสตร์การพัฒนาระบบราชการขององค์กรปกครองส่วนท้องถิ่นในเขตจังหวัด	ยุทธศาสตร์ (อปท.)	กลยุทธ์/แนวทาง	แผนงาน	หน่วยงานรับผิดชอบหลัก
๑	ย.๔ ด้านการสร้างการเติบโตบนคุณภาพชีวิตที่เป็นมิตรต่อสิ่งแวดล้อม ย.๒ ด้านการสร้างความสามารถในการแข่งขัน	<b>หมวดหมู่ที่ ๑</b> ไทยเป็นประเทศชั้นนำ ด้านสินค้าเกษตรและเกษตรแปรรูปมูลค่าสูง <b>หมวดหมู่ที่ ๕</b> ไทยเป็นประตูการค้าการลงทุนและยุทธศาสตร์ทางโลจิสติกส์ที่สำคัญของภูมิภาค	<b>ปม. ๖</b> สร้างหลักประกันเรื่องน้ำและการสุขาภิบาล ให้มีการจัดการอย่างยั่งยืนและมีสภาพพร้อมใช้ สำหรับทุกคน <b>ปม. ๗</b> สร้างหลักประกันว่าทุกคนเข้าถึงพลังงานสมัยใหม่ในราคาที่สามารถซื้อหาได้ เชื่อถือได้ และยั่งยืน <b>ปม. ๙</b> สร้างโครงสร้างพื้นฐานที่มีความทนทาน ส่งเสริมการพัฒนาอุตสาหกรรมที่ครอบคลุมและยั่งยืน และส่งเสริมนวัตกรรม	ย.๔ การบริหารจัดการทรัพยากรธรรมชาติและสิ่งแวดล้อมอย่างยั่งยืน	ย.๔ การบริหารจัดการทรัพยากรธรรมชาติและสิ่งแวดล้อมอย่างยั่งยืน	ย.๑ ด้านโครงสร้างพื้นฐาน	๑. แนวทางการพัฒนาชุดลอกหนองน้ำ ก่อสร้างแก้ไขปัญหาการขาดแคลนน้ำ ก่อสร้างสถานีโรงสูบน้ำ ๒. แนวทางการพัฒนา ก่อสร้าง ปรับปรุงบำรุงรักษาระบบประปา ๓. แนวทางการพัฒนา ก่อสร้างปรับปรุง ซ่อมแซมบำรุงรักษาถนน สะพาน ท่อระบายน้ำ ถนน ๔. แนวทางการพัฒนาติดตั้งและซ่อมแซมไฟฟ้า ขยายเขตไฟฟ้าสาธารณะ ติดตั้งหม้อแปลงไฟฟ้าสาธารณะ	-แผนงานเคหะและชุมชน -แผนอุตสาหกรรมและการโยธา - แผนงานเกษตร	กองช่าง
๒	ย.๓ ด้านการพัฒนาและเสริมสร้างศักยภาพทรัพยากรมนุษย์ ย.๔ ด้านการสร้างโอกาสและความเสมอภาคทางสังคม	<b>หมวดหมู่ที่ ๕</b> ไทยมีความยากจนข้ามรุ่นลดลง และมีความคุ้มครองทางสังคมที่เพียงพอ เหมาะสม	ปม.๑๐ ลดความไม่เสมอภาคภายในและระหว่างประเทศ	ย.๕ การยกระดับคุณภาพชีวิตของประชาชน ย.๖ การเสริมสร้าง ความมั่นคงและความปลอดภัย	ย.๕ การยกระดับคุณภาพชีวิตของประชาชน ย.๖ การเสริมสร้างความมั่นคงและความปลอดภัย	ย.๒ ด้านการพัฒนาคนและสังคม	๑. แนวทาง การพัฒนาคุณภาพชีวิตของประชาชน ประชาสัมพันธ์ จัดกิจกรรมฝึกอบรม ป้องกันและบรรเทาสาธารณภัย สร้างความเข้มแข็งให้แก่ชุมชน	- แผนงานรักษาความสงบภายใน -แผนงานสังคมสงเคราะห์	สำนักปลัด

ที่	ยุทธศาสตร์ชาติ ๒๐ ปี	แผนพัฒนาเศรษฐกิจและสังคมแห่งชาติ ฉบับที่ ๑๓	Sustainable Development Goals: SDGs	ยุทธศาสตร์จังหวัด	ยุทธศาสตร์การพัฒนารองขององค์กรปกครองส่วนท้องถิ่นในเขตจังหวัด	ยุทธศาสตร์ (อปท.)	กลยุทธ์/แนวทาง	แผนงาน	หน่วยงานรับผิดชอบหลัก
๓	ย.๓ ด้านการพัฒนาและเสริมสร้างศักยภาพทรัพยากรมนุษย์	หมวดหมู่ที่ ๔ ไทยเป็นศูนย์กลางทางการแพทย์และสุขภาพมูลค่าสูง	ปม.๓ สร้างหลักประกันการมีสุขภาพที่ดี และส่งเสริมความเป็นอยู่ที่ดีสำหรับทุกคนในทุกช่วงวัย	ย.๕ ด้านการยกระดับคุณภาพชีวิตของประชาชน	ย.๕ ด้านการยกระดับคุณภาพชีวิตของประชาชน	ย.๓ การพัฒนาด้านสาธารณสุข	แนวทาง การพัฒนา อบรมให้ความรู้ ประชาสัมพันธ์ อบรม ส่งเสริม สนับสนุน จัดซื้อ จัดหา จัดตั้ง	-แผนงานสาธารณสุข -แผนงานเคหะและชุมชน -แผนงานสร้างความเข้มแข็งของชุมชน	สำนักปลัด
๔	ย.๓ ด้านการพัฒนาและเสริมสร้างศักยภาพทรัพยากรมนุษย์	หมวดหมู่ที่ ๑๒ ไทยมีกำลังคนสมรรถนะสูง มุ่งเรียนรู้อย่างต่อเนื่อง ตอบโจทย์การพัฒนาแห่งอนาคต	ปม.๔ สร้างหลักประกันว่าทุกคนมีการศึกษาที่มีคุณภาพอย่างครอบคลุมและเท่าเทียม และสนับสนุนโอกาสในการเรียนรู้ตลอดชีวิต	ย.๕ ด้านการยกระดับคุณภาพชีวิตของประชาชน	ย.๕ ด้านการยกระดับคุณภาพชีวิตของประชาชน	ย.๔ การพัฒนาด้านการศึกษาและวัฒนธรรม	แนวทาง การพัฒนา ส่งเสริม สนับสนุนการศึกษาเด็ก เยาวชน สนับสนุนประเพณีท้องถิ่น ศาสนาและภูมิปัญญาท้องถิ่น จัดหา จัดซื้อ ก่อสร้าง ปรับปรุง	- แผนงานการศึกษา - แผนงานการศาสนา วัฒนธรรมและ นันทนาการ - แผนงานสร้างความเข้มแข็งของชุมชน	กองการศึกษา
๕	ย.๒ ด้านการสร้างความสามารถในการแข่งขัน ย.๕ ด้านการสร้างการเติบโตบนคุณภาพชีวิตที่เป็นมิตรต่อสิ่งแวดล้อม	หมวดหมู่ที่ ๑ ไทยเป็นประเทศชั้นนำด้านสินค้าเกษตรและเกษตรแปรรูปมูลค่าสูง	ปม.๑๒ สร้างหลักประกันให้มีแบบแผนการผลิตและการบริโภคที่ยั่งยืน	ย.๑ การพัฒนาและส่งเสริมเกษตรอินทรีย์อย่างครบวงจร ย.๒ การส่งเสริมและพัฒนาศักยภาพการค้าการลงทุน การบริการ	ย.๑ การพัฒนาและส่งเสริมเกษตรอินทรีย์อย่างครบวงจร ย.๒ การส่งเสริมและพัฒนาศักยภาพการค้าการลงทุน การบริการ	ย.๕ การพัฒนาด้านเศรษฐกิจ	แนวทาง การพัฒนาส่งเสริมอาชีพให้แก่ประชาชน	-แผนงานการเกษตร - แผนงานการสร้างความเข้มแข็งให้ชุมชน	สำนักปลัด
๖	ย.๕ ด้านการสร้างการเติบโตบนคุณภาพชีวิตที่เป็นมิตรต่อสิ่งแวดล้อม	หมวดหมู่ที่ ๑๐ ไทยมีเศรษฐกิจหมุนเวียนและสังคมคาร์บอนต่ำ	ปม.๑๓ ปฏิบัติการอย่างเร่งด่วนเพื่อต่อสู้กับการเปลี่ยนแปลงสภาพภูมิอากาศและผลกระทบที่เกิดขึ้น	ย.๔ การบริหารจัดการทรัพยากรธรรมชาติและสิ่งแวดล้อมอย่างยั่งยืน	ย.๔ การบริหารจัดการทรัพยากรธรรมชาติและสิ่งแวดล้อมอย่างยั่งยืน	ย.๖ การพัฒนาทรัพยากรธรรมชาติและสิ่งแวดล้อม	แนวทาง การพัฒนา แผนงานพัฒนาทรัพยากรธรรมชาติและสิ่งแวดล้อม ส่งเสริม สนับสนุนก่อสร้าง เพาะปลูก จัดหา จัดซื้อ	-แผนงานการเกษตร -แผนงานการสร้างความเข้มแข็งให้ชุมชน	สำนักปลัด
๗	ย.๑ ด้านความมั่นคง ย.๓ ด้านการพัฒนา และเสริมสร้างศักยภาพทรัพยากรมนุษย์ ย.๔ ด้านการสร้างโอกาสและความเสมอภาคทางสังคม ย.๖ ด้านการปรับสมดุลและพัฒนาระบบการบริหารจัดการภาครัฐ	หมวดหมู่ที่ ๒ ไทยเป็นจุดหมายของการท่องเที่ยวที่เน้นคุณภาพและความยั่งยืน หมวดหมู่ที่ ๑๒ ไทยมีกำลังคนสมรรถนะสูง มุ่งเรียนรู้อย่างต่อเนื่อง ตอบโจทย์การพัฒนาแห่งอนาคต หมวดหมู่ที่ ๑๓ ไทยมีภาครัฐที่ทันสมัยมีประสิทธิภาพ และตอบโจทย์ประชาชน	ปม.๑๐ ลดความไม่เสมอภาคภายในและระหว่างประเทศ ปม.๑๖ ส่งเสริมสังคมที่สงบสุขและครอบคลุมเพื่อการพัฒนาที่ยั่งยืน ให้ทุกคนเข้าถึงความยุติธรรม และสร้างสถาบันที่มีประสิทธิภาพ รับผิดชอบ	ย.๕ การยกระดับคุณภาพชีวิตของประชาชน ย.๖ การเสริมสร้างความมั่นคงและความปลอดภัย	ย.๕ การยกระดับคุณภาพชีวิตของประชาชน ย.๖ การเสริมสร้างความมั่นคงและความปลอดภัย	ย.๗ การพัฒนาด้านการเมืองและการบริหาร	แนวทาง การพัฒนา จัดกิจกรรม ฝึกอบรม ศึกษาดูงาน ประชาคม อบรม ส่งเสริม ประชาสัมพันธ์ จัดหา จัดซื้อ ปรับปรุง	-แผนงานบริหารทั่วไป -แผนสร้างความเข้มแข็งของชุมชน	-สำนักปลัด - กองคลัง
รวม	๖ ยุทธศาสตร์	๖ หมวดหมู่	๔ เป้าหมาย	๖ ยุทธศาสตร์	๖ ยุทธศาสตร์	๗ ยุทธศาสตร์	๗ กลยุทธ์/แนวทาง	๑๒ แผนงาน	๔ หน่วยงาน

การดำเนินงาน การนำแผนพัฒนาท้องถิ่นไปสู่การปฏิบัติโดยการดำเนินงานโครงการต่าง ๆ ตามกรอบยุทธศาสตร์และแนวทางการพัฒนาของท้องถิ่นภายใต้ระบบการจำแนกงบประมาณ ๔ ด้าน ๑๒ แผนงาน ดังนี้

### การจำแนกแผนงานตามรูปแบบงบประมาณขององค์กรปกครองส่วนท้องถิ่น

- |                                   |  |   |
|-----------------------------------|--|---|
| <b>๑. ด้านการบริหารงานทั่วไป</b>  | - แผนงานบริหารงานทั่วไป                | - งานบริหารทั่วไป<br>- งานวางแผนและสถิติและวิชาการ<br>- งานบริหารงานคลัง<br>- งานบริหารทั่วไปเกี่ยวกับการรักษาความสงบภายใน<br>- งานเทศกิจ<br>- งานป้องกันภัยฝ่ายพลเรือนและระงับอัคคีภัย |
|                                   | - แผนงานการรักษาความสงบภายใน           | - งานบริหารทั่วไปเกี่ยวกับการรักษาความสงบภายใน<br>- งานเทศกิจ<br>- งานป้องกันภัยฝ่ายพลเรือนและระงับอัคคีภัย   |
| <b>๒. ด้านบริการชุมชนและสังคม</b> | - แผนงานการศึกษา                       | - งานบริหารทั่วไปเกี่ยวกับการศึกษา<br>- งานระดับก่อนวัยเรียนและประถมศึกษา<br>- งานระดับมัธยมศึกษา<br>- งานศึกษาไม่กำหนดระดับ  |
|                                   | - แผนงานสาธารณสุข                      | - งานบริหารทั่วไปเกี่ยวกับสาธารณสุข<br>- งานโรงพยาบาล<br>- งานบริการสาธารณสุขและงานสาธารณสุขอื่น<br>- งานศูนย์บริการสาธารณสุข   |
|                                   | - แผนงานสังคมสงเคราะห์                 | - งานบริหารทั่วไปเกี่ยวกับสังคมสงเคราะห์<br>- งานสวัสดิการสังคมและสังคมสงเคราะห์  |
|                                   | - แผนงานเคหะและชุมชน                   | - งานบริหารทั่วไปเกี่ยวกับเคหะและชุมชน<br>- งานไฟฟ้า<br>- งานส่วนสาธารณะ<br>- งานกำจัดขยะมูลฝอยและสิ่งปฏิกูล<br>- งานบำบัดน้ำเสีย   |
|                                   | - แผนงานสร้างความเข้มแข็งของชุมชน      | - งานบริหารทั่วไป<br>- งานส่งเสริมและสนับสนุนความเข้มแข็งชุมชน  |
|                                   | - แผนงานการศาสนา วัฒนธรรม และนันทนาการ | - งานบริหารทั่วไปเกี่ยวกับศาสนาวัฒนธรรมและนันทนาการ<br>- งานกีฬาและนันทนาการ<br>- งานศาสนา วัฒนธรรมท้องถิ่น<br>- งานวิชาการ งามแผนและส่งเสริมการท่องเที่ยว                              |
| <b>๓. ด้านการเศรษฐกิจ</b>         | - แผนงานอุตสาหกรรมและการโยธา           | - งานบริหารทั่วไปเกี่ยวกับอุตสาหกรรมและการโยธา<br>- งานก่อสร้างโครงสร้างพื้นฐาน   |
|                                   | - แผนงานการเกษตร                       | - งานส่งเสริมการเกษตร<br>- งานอนุรักษ์แหล่งน้ำและป่าไม้   |
|                                   | - แผนงานการพาณิชย์                     | - งานกิจการสถานธนาถุนบาล<br>- งานกิจการประปา<br>- งานการตลาด<br>- งานโรงฆ่าสัตว์  |
| <b>๔. ด้านการดำเนินงานอื่น</b>    | - แผนงานงบกลาง                         | - งบกลาง  |





## 2. บัญชีสรุปโครงการพัฒนาท้องถิ่น

บัญชีสรุปโครงการพัฒนา  
แผนพัฒนาท้องถิ่น (พ.ศ. 2566 - 2570) ฉบับทบทวน ครั้งที่ 1/2566  
องค์การบริหารส่วนตำบลไพรขลา อำเภอชุมพลบุรี จังหวัดสุรินทร์

ยุทธศาสตร์ องค์การบริหารส่วนตำบลไพรขลา	ปี 2566		ปี 2567		ปี 2568		ปี 2569		ปี 2570		รวม 5 ปี	
	จำนวนโครงการ	งบประมาณ (บาท)	จำนวนโครงการ	งบประมาณ (บาท)	จำนวนโครงการ	งบประมาณ (บาท)	จำนวนโครงการ	งบประมาณ (บาท)	จำนวนโครงการ	งบประมาณ (บาท)	จำนวนโครงการ	งบประมาณ (บาท)
<b>ยุทธศาสตร์ที่ 1 ยุทธศาสตร์ด้านโครงสร้างพื้นฐาน</b>												
<b>1.1 แผนงานการเกษตร</b>												
<b>แนวทางที่ 1</b> แนวทางการพัฒนาชุดลือกทอนง่อน้ำ ก่อสร้าง แก้ไข ปัญหาการขาดแคลนน้ำ ก่อสร้างสถานีสูบน้ำ	22	62,468,000	22	62,468,000	22	62,468,000	22	62,468,000	22	62,468,000	110	312,340,000
<b>1.2 แผนงานเคหะและชุมชน</b>												
<b>แนวทางที่ 2</b> แนวทางการพัฒนาก่อสร้าง ปรับปรุง บำรุงรักษาระบบประปา	6	3,800,000	6	3,800,000	6	3,800,000	6	3,800,000	6	3,800,000	30	19,000,000
<b>1.3 แผนงานอุตสาหกรรมและการโยธา</b>												
<b>แนวทางที่ 3</b> แนวทางการพัฒนาก่อสร้างปรับปรุง ซ่อมแซม บำรุงรักษาถนน สะพาน ท่อระบายน้ำ ถนน	33	153,742,000	33	153,742,000	33	153,742,000	33	153,742,000	33	153,742,000	165	768,710,000
<b>แนวทางที่ 4</b> แนวทางการพัฒนาติดตั้งและซ่อมแซมไฟฟ้า ขยายเขตไฟฟ้าสาธารณะ ติดตั้งหม้อแปลงไฟฟ้าสาธารณะ	3	1,968,000	3	1,968,000	3	1,968,000	3	1,968,000	3	1,968,000	15	9,840,000
<b>รวม</b>	<b>64</b>	<b>221,978,000</b>	<b>64</b>	<b>221,978,000</b>	<b>64</b>	<b>221,978,000</b>	<b>64</b>	<b>221,978,000</b>	<b>64</b>	<b>221,978,000</b>	<b>320</b>	<b>1,109,890,000</b>
<b>ยุทธศาสตร์ที่ 2 ยุทธศาสตร์ การพัฒนาดิน และสังคม</b>												
<b>2.1 แผนงานสังคมสงเคราะห์</b>												
<b>แนวทางที่ 1</b> แนวทางการพัฒนาคุณภาพชีวิตของประชาชน ประชาสัมพันธ์ จัดกิจกรรม ฝึกอบรม ป้องกันและบรรเทาสาธารณภัย สร้างความเข้มแข็งให้แก่ชุมชน ช่วยเหลือ ให้การสงเคราะห์	44	5,470,000	44	5,470,000	44	5,470,000	44	5,470,000	44	5,470,000	220	27,350,000
<b>ยุทธศาสตร์ที่ 3 ยุทธศาสตร์ การพัฒนาด้านสาธารณสุข</b>												
<b>3.1 แผนงานสาธารณสุข</b>												
<b>แนวทางที่ 1</b> แนวทางการพัฒนา อบรมให้ความรู้ ประชาสัมพันธ์ รมรงค์ ส่งเสริม สนับสนุน จัดซื้อ จัดหา จัดตั้ง	28	4,070,000	28	4,070,000	28	4,070,000	28	4,070,000	28	4,070,000	140	20,350,000
<b>ยุทธศาสตร์ที่ 4 ยุทธศาสตร์ การพัฒนาด้านการศึกษา ศาสนาและวัฒนธรรม</b>												
<b>4.1 แผนงานการศึกษา</b>												
<b>แนวทางที่ 1</b> แนวทางการพัฒนา ส่งเสริม สนับสนุนการศึกษาเด็ก เยาวชน สนับสนุนประเพณีท้องถิ่น ศาสนาและภูมิปัญญาท้องถิ่น จัดหา จัดซื้อ สร้าง ก่อสร้าง ปรับปรุง	55	15,145,000	55	14,885,000	55	14,885,000	55	14,885,000	55	14,885,000	275	74,685,000

ยุทธศาสตร์	ปี 2566		ปี 2567		ปี 2568		ปี 2569		ปี 2570		รวม 5 ปี	
	จำนวนโครงการ	งบประมาณ	จำนวนโครงการ	งบประมาณ	จำนวนโครงการ	งบประมาณ	จำนวนโครงการ	งบประมาณ	จำนวนโครงการ	งบประมาณ	จำนวนโครงการ	งบประมาณ
ยุทธศาสตร์ที่ 5 ยุทธศาสตร์ การพัฒนาด้านเศรษฐกิจ 5.1 แผนงานการสร้างความเข้มแข็งของชุมชน <i>แนวทางที่ 1 แนวทางการพัฒนาส่งเสริมอาชีพให้แก่ประชาชน</i>	14	1,780,000	14	1,780,000	14	1,780,000	14	1,780,000	14	1,780,000	70	8,900,000
ยุทธศาสตร์ที่ 6 ยุทธศาสตร์ การพัฒนาทรัพยากรธรรมชาติและสิ่งแวดล้อม 6.1 แผนงานการเกษตร <i>แนวทางที่ 1 แนวทางการพัฒนา แผนงานพัฒนาทรัพยากรธรรมชาติ และสิ่งแวดล้อม ส่งเสริม สนับสนุน ก่อสร้าง เพาะปลูก จัดหา จัดซื้อ</i>	23	2,550,000	23	2,550,000	23	2,550,000	23	2,550,000	23	2,550,000	115	12,750,000
ยุทธศาสตร์ที่ 7 ยุทธศาสตร์ การพัฒนาด้านการเมืองและการบริหาร 7.1 แผนงานบริหารทั่วไป <i>แนวทางที่ 1 แนวทางการพัฒนา จัดกิจกรรม ผูกอบรม ศึกษาดูงาน ประชาคม รณรงค์ ประชาสัมพันธ์ จัดหา จัดซื้อ ปรับปรุง</i>	30	14,520,000	30	14,520,000	30	14,520,000	30	14,520,000	30	14,520,000	150	72,600,000
<b>รวมทั้งสิ้น</b>	<b>258</b>	<b>265,513,000</b>	<b>258</b>	<b>265,253,000</b>	<b>258</b>	<b>265,253,000</b>	<b>258</b>	<b>265,253,000</b>	<b>258</b>	<b>265,253,000</b>	<b>1,290</b>	<b>1,326,525,000</b>

หมายเหตุ : แบบ ผ.๐๑ บัญชีสรุปโครงการพัฒนาท้องถิ่น (พ.ศ. ๒๕๖๖-๒๕๗๐)

บัญชีสรุปโครงการพัฒนา ที่มาจากแผนพัฒนาหมู่บ้าน  
แผนพัฒนาท้องถิ่น (พ.ศ. 2566 - 2570) ฉบับทบทวน ครั้งที่ 1/2566  
องค์การบริหารส่วนตำบลไพโรขลา อำเภอยะนิงบุรี จังหวัดสุรินทร์

หมู่ที่	บ้าน	ปี 2566		ปี 2567		ปี 2568		ปี 2569		ปี 2570		รวม 5 ปี	
		จำนวนโครงการ	งบประมาณ (บาท)	จำนวนโครงการ	งบประมาณ (บาท)	จำนวนโครงการ	งบประมาณ (บาท)	จำนวนโครงการ	งบประมาณ (บาท)	จำนวนโครงการ	งบประมาณ (บาท)	จำนวนโครงการ	งบประมาณ (บาท)
1	บ้านไพโรขลา	13	66,330,000	13	66,330,000	13	66,330,000	13	66,330,000	13	66,330,000	65	331,650,000
2	บ้านขาม	11	43,480,000	11	43,480,000	11	43,480,000	11	43,480,000	11	43,480,000	55	217,400,000
3	บ้านโพนทัน	17	12,938,000	17	12,938,000	17	12,938,000	17	12,938,000	17	12,938,000	85	64,690,000
4	บ้านไพโรขลาซอย	12	11,523,000	12	11,523,000	12	11,523,000	12	11,523,000	12	11,523,000	60	57,615,000
5	บ้านตาเฮอ	10	15,010,000	10	15,010,000	10	15,010,000	10	15,010,000	10	15,010,000	50	75,050,000
6	บ้านโนนสมบูรณ์	8	56,850,000	8	56,850,000	8	56,850,000	8	56,850,000	8	56,850,000	40	284,250,000
7	บ้านม่วงสวรรค์	37	42,370,000	37	42,370,000	37	42,370,000	37	42,370,000	37	42,370,000	185	211,850,000
8	บ้านโนนตาล	20	19,740,000	20	19,740,000	20	19,740,000	20	19,740,000	20	19,740,000	100	98,700,000
9	บ้านโนนโพธิ์	15	-	15	-	15	-	15	-	15	-	75	-
10	บ้านโพนม่วง	11	16,120,000	11	16,120,000	11	16,120,000	11	16,120,000	11	16,120,000	55	80,600,000
11	บ้านโพนงาม	6	18,900,000	6	18,900,000	6	18,900,000	6	18,900,000	6	18,900,000	30	94,500,000
12	บ้านโนนหนามแฝง	8	22,540,000	8	22,540,000	8	22,540,000	8	22,540,000	8	22,540,000	40	112,700,000
รวมทั้งสิ้น		168	325,801,000	168	325,801,000	168	325,801,000	168	325,801,000	168	325,801,000	840	1,629,005,000

หมายเหตุ : แบบ ผ.๐๑/๑ บัญชีสรุปโครงการพัฒนา ที่นำมาจากแผนพัฒนาหมู่บ้านและแผนชุมชน ให้เรียงลำดับต่อจากแผน ผ.๐๑

## รายละเอียดโครงการพัฒนา

แผนพัฒนาท้องถิ่น (พ.ศ. 2566 - 2570) ฉบับทบทวน ครั้งที่ 1/2566

องค์การบริหารส่วนตำบลไพรขลา อำเภอชุมพลบุรี จังหวัดสุรินทร์

- ก. ยุทธศาสตร์ชาติ 20 ปี ยุทธศาสตร์ที่ 4 ด้านการสร้างการเติบโตบนคุณภาพชีวิตที่เป็นมิตรต่อสิ่งแวดล้อม 5. พัฒนาความมั่นคงน้ำ พลังงาน และเกษตรที่เป็นมิตรต่อสิ่งแวดล้อม
- ข. แผนพัฒนาเศรษฐกิจฯ ฉบับที่ 13 หมายเหตุที่ 1 ไทยเป็นประเทศชั้นนำ ด้านสินค้าเกษตรและเกษตรแปรรูปมูลค่าสูง
- ค. Sustainable Development Goals: SDGs เป้าหมายที่ 6 สร้างหลักประกันเรื่องน้ำและการสุขาภิบาล ให้มีการจัดการอย่างยั่งยืนและมีสภาพพร้อมใช้ สำหรับทุกคน
- เป้าหมายการพัฒนาที่ยั่งยืน เป้าหมายย่อย 6.4 เพิ่มประสิทธิภาพการใช้น้ำในทุกภาคส่วนและสร้างหลักประกันว่าจะมีการใช้น้ำและจัดหาน้ำที่ยั่งยืน เพื่อแก้ไขปัญหาการขาดแคลนน้ำ และลดจำนวนประชากรที่ประสบปัญหาการขาดแคลนน้ำ ภายในปี พ.ศ. 2573
- ง. ยุทธศาสตร์จังหวัด ยุทธศาสตร์ที่ 4 การบริหารจัดการทรัพยากรธรรมชาติและสิ่งแวดล้อมอย่างยั่งยืน
- จ. ยุทธศาสตร์การพัฒนาขององค์กรปกครองส่วนท้องถิ่นในเขตจังหวัด ยุทธศาสตร์ที่ 4 การบริหารจัดการทรัพยากรธรรมชาติและสิ่งแวดล้อมอย่างยั่งยืน

(ว) เพื่อเพิ่มพื้นที่ป่าไม้ การบริหารจัดการน้ำ และรักษาสิ่งแวดล้อมให้สมดุล (ตข) ปริมาณเก็บกักน้ำเพิ่มขึ้น (น) การส่งเสริมการบริหารจัดการน้ำ

ยุทธศาสตร์ อบต.ไพรขลา

ยุทธศาสตร์ที่ 1 ด้านโครงสร้างพื้นฐาน (1.1)

แนวทางการพัฒนาขุดลอกหนองน้ำ ก่อสร้าง แก้ไขปัญหาการขาดแคลนน้ำ ก่อสร้างสถานีโรงสูบน้ำ

แผนงานการเกษตร

งานสิ่งแวดล้อมและทรัพยากรธรรมชาติ

ที่	โครงการ	วัตถุประสงค์	เป้าหมาย (ผลผลิตของโครงการ)	งบประมาณ					ตัวชี้วัด (KPI)	ผลที่คาดว่าจะได้รับ	หน่วยงานที่รับผิดชอบ
				2566 (บาท)	2567 (บาท)	2568 (บาท)	2569 (บาท)	2570 (บาท)			
1	โครงการขุดลอกหนอง หมู่ที่ 1	เพื่อเพิ่มปริมาณในการกักเก็บน้ำในการอุปโภค-บริโภคและการเกษตร	1. หนองมีมะน้อย พื้นที่ 3 ไร่ 4 งาน ลึก 3 เมตร (900,000) 2. หนองมีมะใหญ่ พื้นที่ 7 ไร่ 3 งาน ลึก 3 เมตร (1,800,000) 3. หนองท่าจอก พื้นที่ 6 ไร่ 26 ตารางวา (1,200,000)	3,900,000	3,900,000	3,900,000	3,900,000	3,900,000	กักเก็บน้ำในการอุปโภค-บริโภคและการเกษตรได้เพิ่มขึ้น	สามารถเพิ่มปริมาณในการกักเก็บน้ำในการอุปโภค-บริโภคและการเกษตรเพิ่มขึ้น	กองช่าง/ อบจ./กรมชลฯ
2	โครงการขุดลอกคลองพร้อมวางท่อระบายน้ำ หมู่ที่ 1	เพื่อเพิ่มปริมาณในการกักเก็บน้ำและส่งน้ำสำหรับการเกษตรอย่างครอบคลุม	กว้าง 4 เมตร ยาว 1,000 เมตร ลึก 1.5 เมตร ท่อขนาด 80 ซม. ยาว 200 เมตร	300,000	300,000	300,000	300,000	300,000	กักเก็บน้ำได้เพิ่มขึ้นและครอบคลุมพื้นที่ทำการเกษตร	สามารถเพิ่มปริมาณในการกักเก็บน้ำและส่งน้ำสำหรับการเกษตรอย่างครอบคลุม	กองช่าง
3	โครงการขุดลอกหนอง หมู่ที่ 2	เพื่อเพิ่มปริมาณในการกักเก็บน้ำ	1. หนองสองห้อง พื้นที่ 12 ไร่ ลึก 3 เมตร (2,500,000) 2. หนองแวง พื้นที่ 16 ไร่ ลึก 3 เมตร (3,400,000) 3. หนองโพน พื้นที่ 18 ไร่ ลึก 3 เมตร (3,800,000) 4. สระน้ำตำพักตราด พื้นที่ 14 ไร่ ลึกจากเดิม 3 เมตร (3,000,000) 5. หนองโสนก พื้นที่ 7 ไร่ ลึก 3 เมตร (1,500,000)	14,200,000	14,200,000	14,200,000	14,200,000	14,200,000	กักเก็บน้ำในการอุปโภค-บริโภคและการเกษตรได้เพิ่มขึ้น	สามารถเพิ่มปริมาณในการกักเก็บน้ำในการอุปโภค-บริโภคและการเกษตรเพิ่มขึ้น	กองช่าง/ อบจ./กรมชลฯ

ที่	โครงการ	วัตถุประสงค์	เป้าหมาย (ผลผลิตของโครงการ)	งบประมาณ					ตัวชี้วัด (KPI)	ผลที่คาดว่าจะได้รับ	หน่วยงานที่ รับผิดชอบ
				2566 (บาท)	2567 (บาท)	2568 (บาท)	2569 (บาท)	2570 (บาท)			
4	โครงการขุดลอกหนองกระจับ หมู่ที่ 3	เพื่อเพิ่มปริมาณในการกักเก็บน้ำและส่งน้ำสำหรับทำการเกษตรอย่างครอบคลุม	พื้นที่ 19 ไร่ ลึก 1.50 เมตร	3,648,000	3,648,000	3,648,000	3,648,000	3,648,000	กักเก็บน้ำในการอุปโภค-บริโภคและการเกษตรได้เพิ่มขึ้น	สามารถเพิ่มปริมาณในการกักเก็บน้ำในการอุปโภค-บริโภคและการเกษตรเพิ่มขึ้น	กองช่าง/ อบจ./กรมชลฯ
5	โครงการขุดลอกหนอง หมู่ที่ 4	เพื่อเพิ่มปริมาณในการกักเก็บน้ำและส่งน้ำสำหรับทำการเกษตรอย่างครอบคลุม	หนองลิม หมู่ที่ 4 เนื้อที่ 12 ไร่ ลึก 3 เมตร	2,500,000	2,500,000	2,500,000	2,500,000	2,500,000	กักเก็บน้ำได้เพิ่มขึ้น	มีปริมาณในการกักเก็บน้ำเพื่อการอุปโภค-บริโภคและทำการเกษตรเพียงพอ	กองช่าง/ อบจ./กรมชลฯ
6	โครงการขุดลอกหนอง หมู่ที่ 7	เพื่อเพิ่มปริมาณในการกักเก็บน้ำ	1. ขุดลอกหนองแสงใหญ่ พื้นที่ 16 ไร่ ลึก 3 เมตร (3,400,000) 2. ขุดลอกหนองแสงกลาง พื้นที่ 18 ไร่ ลึก 3 เมตร (3,800,000) 3. ขุดลอกหนองแสงข้าง พื้นที่ 9 ไร่ 3 งาน ลึก 3 เมตร (2,100,000) 4. ขุดลอกหนองตามือก พื้นที่ 5 ไร่ ลึก 3 เมตร (1,000,000) 5. ขุดลอกหนองหลวง พื้นที่ 34 ไร่ 3 งาน 61 ตร. ลึก 3 เมตร (7,500,000)	17,800,000	17,800,000	17,800,000	17,800,000	17,800,000	กักเก็บน้ำในการอุปโภค-บริโภคและการเกษตรได้เพิ่มขึ้น	สามารถเพิ่มปริมาณในการกักเก็บน้ำในการอุปโภค-บริโภคและการเกษตรเพิ่มขึ้น	กองช่าง/ อบจ./กรมฯ
7	โครงการขุดลอกหนอง หมู่ที่ 10	เพื่อเพิ่มปริมาณในการกักเก็บน้ำในการอุปโภค-บริโภคและทำการเกษตร	1 หนองหัวช้าง พื้นที่ 9 ไร่ ลึก 3 เมตร (1,900,000) 2. หนองสระ พื้นที่ 5 ไร่ ลึก 3 เมตร (1,000,000) 3. หนองระเวียง พื้นที่ 3 ไร่ ลึก 3 เมตร (650,000)	3,550,000	3,550,000	3,550,000	3,550,000	3,550,000	กักเก็บน้ำในการอุปโภค-บริโภคและการเกษตรได้เพิ่มขึ้น	สามารถเพิ่มปริมาณในการกักเก็บน้ำในการอุปโภค-บริโภคและการเกษตรเพิ่มขึ้น	กองช่าง/ อบจ./กรมชลฯ
8	โครงการขุดลอกหนอง หมู่ที่ 11	เพื่อเพิ่มปริมาณในการกักเก็บน้ำในการอุปโภค-บริโภคและทำการเกษตร	1 หนองม่วง 7 ไร่ ลึก 3 เมตร (650,000) 2 หนองสังข์ (500,000) 3 หนองตะวันตก 3 ไร่ ลึก 2 เมตร (500,000) 4 หนองบึง (500,000) 5 หนองผู้ใหญ่พา 1 ไร่ ลึก 3 เมตร (200,000)	2,350,000	2,350,000	2,350,000	2,350,000	2,350,000	กักเก็บน้ำในการอุปโภค-บริโภคและการเกษตรได้เพิ่มขึ้น	สามารถเพิ่มปริมาณในการกักเก็บน้ำในการอุปโภค-บริโภคและการเกษตรเพิ่มขึ้น	กองช่าง/ อบจ./กรมชลฯ
9	โครงการขุดลอกหนอง หมู่ที่ 12	เพื่อเพิ่มปริมาณในการกักเก็บน้ำในการอุปโภค-บริโภคและการเกษตร	1. หนองกระจับ พื้นที่ 21 ไร่ ลึก 1.5 เมตร (3,000,000) 2. หนองเกาะ พื้นที่ 7 ไร่ 2 งาน 55 ตร. ลึกจากเดิม 1.5 เมตร (1,100,000)	3,000,000	3,000,000	3,000,000	3,000,000	3,000,000	กักเก็บน้ำในการอุปโภค-บริโภคและการเกษตรได้เพิ่มขึ้น	สามารถเพิ่มปริมาณการกักเก็บน้ำในการอุปโภค-บริโภคและการเกษตร	กองช่าง/ อบจ./กรมชลฯ

ที่	โครงการ	วัตถุประสงค์	เป้าหมาย (ผลผลิตของโครงการ)	งบประมาณ					ตัวชี้วัด (KPI)	ผลที่คาดว่าจะได้รับ	หน่วยงานที่ รับผิดชอบ
				2566 (บาท)	2567 (บาท)	2568 (บาท)	2569 (บาท)	2570 (บาท)			
10	โครงการขุดลอกคลอง หมู่ที่ 2 (คลองอีสานเขียวในเขตหมู่ 2)	เพื่อเพิ่มปริมาณในการกักเก็บน้ำ	ลึกจากเดิม 1.5 เมตร ระยะทาง 5,000 เมตร	1,300,000	1,300,000	1,300,000	1,300,000	1,300,000	กักเก็บน้ำในการ อุปโภค-บริโภคและ การเกษตรได้เพิ่มขึ้น	สามารถเพิ่มปริมาณในการ กักเก็บน้ำในการอุปโภค- บริโภคและการเกษตรเพิ่มขึ้น	กองช่าง/ อบจ./กรมชลฯ
11	โครงการขุดลอกคลองส่งน้ำ หมู่ ที่ ๓	เพื่อเพิ่มปริมาณในการกักเก็บ น้ำในการอุปโภค-บริโภคและ การเกษตร	ลึก 1.5 เมตร ยาว 500 เมตร	300,000	300,000	300,000	300,000	300,000	กักเก็บน้ำได้เพิ่มขึ้น และครอบคลุมพื้นที่ทำ การเกษตร	สามารถเพิ่มปริมาณในการ กักเก็บน้ำและส่งน้ำสำหรับ ทำการเกษตรอย่างครอบคลุม	กองช่าง/ อบจ./กรมชลฯ
12	โครงการขุดลอกคลอง หมู่ที่ 6	เพื่อเพิ่มปริมาณในการกักเก็บ น้ำและส่งน้ำสำหรับทำ การเกษตรอย่างครอบคลุม	เส้นที่ 1 ขุดลอกคลอง จากลำพลับพลา ถึง แยกนายนันทน์ กว้าง 10 เมตร ยาว 5,000 เมตร ลึกจากดินเดิม 1 เมตร (1,800,000) เส้นที่ 2 จากนายนาค ไชยทอง ถึง คลองเส้นทะเลสาบทุ่งกุลา-โนนสังข์ กว้าง 10 เมตร ระยะทาง 2,000 เมตร (800,000) เส้นที่ 3 จากลำพลับพลา ถึงนายนายอุทิศ จาบทอง กว้าง 10 เมตร ลึกจากดินเดิม 1 เมตร ยาว 5 กิโลเมตร (1,800,000)	500,000	500,000	500,000	500,000	500,000	กักเก็บน้ำได้เพิ่มขึ้นแ	มีปริมาณในการกักเก็บน้ำ และส่งน้ำสำหรับทำ การเกษตรอย่างครอบคลุม	กองช่าง/ อบจ./กรมชลฯ
13	โครงการเสริมฝายกั้นน้ำลำน้ำ พลับพลา หมู่ที่ 6	เพื่อเพิ่มปริมาณในการกักเก็บ น้ำและส่งน้ำสำหรับทำ การเกษตรอย่างครอบคลุม	กว้าง 0.30เมตร สูง 0.50 เมตร ยาว 150 เมตร	700,000	700,000	700,000	700,000	700,000	กักเก็บน้ำได้เพิ่มขึ้นแ	มีปริมาณในการกักเก็บน้ำ และส่งน้ำสำหรับทำ การเกษตรอย่างครอบคลุม	กองช่าง/ อบจ./กรมชลฯ
14	โครงการขุดลอกคลองส่งน้ำ หมู่ ที่ 7	เพื่อเพิ่มปริมาณในการกักเก็บ น้ำและส่งน้ำสำหรับทำ การเกษตรอย่างครอบคลุม	เส้นที่ 1 ขุดลอกคลอง ส่งน้ำ กว้าง 5 เมตร ยาว 2,000 เมตร (550,000) เส้นที่ 2 จากบ้านม่วงสวรรค์ หมู่ที่ 7 ถึง คุ่มโนนสังข์ หมู่ 8 พร้อมระบบสูบน้ำ ระยะทาง 6,000 เมตร กว้าง 10 เมตร ลึกจากดินเดิม 1 เมตร (2,100,000)	2,650,000	2,650,000	2,650,000	2,650,000	2,650,000	กักเก็บน้ำได้เพิ่มขึ้นละ ส่งน้ำสำหรับทำ การเกษตรอย่าง ครอบคลุม	มีปริมาณในการกักเก็บน้ำ และส่งน้ำสำหรับทำ การเกษตรอย่างครอบคลุม	กองช่าง/ อบจ./กรมฯ
15	โครงการขุดลอกคลอง หมู่ที่ 8	เพื่อเพิ่มปริมาณในการกักเก็บ น้ำ	-เส้นที่ 1. ขุดลอก คลองบ้านโนนตาล หมู่ที่ 8 กว้าง 6 เมตรลึกจาก เดิม 1 เมตรยาว 3,000 เมตร (1,000,000) -เส้นที่ 2 คุ่มโนนตาล ถึงแยกโพนงาม กว้าง 6 เมตร ลึกจากเดิม 1 เมตร ยาว 3,000 เมตร (800,000) -เส้นที่ 3 คุ่มโนนสังข์ ถึงทางลาดยางโนนสมบูรณ์ กว้าง 6 เมตร ลึกจากเดิม 1 เมตร ยาว 1,500 เมตร (500,000)	2,300,000	2,300,000	2,300,000	2,300,000	2,300,000	กักเก็บน้ำในการ อุปโภค-บริโภคและ การเกษตรได้เพิ่มขึ้น	สามารถเพิ่มปริมาณใน การกักเก็บน้ำในการ อุปโภค-บริโภคและ การเกษตรเพิ่มขึ้น	กองช่าง/ อบจ./กรมชลฯ
16	โครงการวางท่อเข้าหนองตา ล้วน หมู่ที่ 8	เพื่อการระบายน้ำอย่างมี ประสิทธิภาพและลดปัญหา น้ำท่วมขัง	ท่อขนาด 40 ซม ยาว 1,000 เมตร	500,000	500,000	500,000	500,000	500,000	ส่งน้ำไปกักเก็บในการ อุปโภค-บริโภคและ การเกษตรได้เพิ่มขึ้น	มีการระบายน้ำอย่างมี ประสิทธิภาพและลด ปัญหาน้ำท่วมขัง	กองช่าง/ อบจ./กรมชลฯ

ที่	โครงการ	วัตถุประสงค์	เป้าหมาย (ผลผลิตของโครงการ)	งบประมาณ					ตัวชี้วัด (KPI)	ผลที่คาดว่าจะได้รับ	หน่วยงานที่ รับผิดชอบ
				2566 (บาท)	2567 (บาท)	2568 (บาท)	2569 (บาท)	2570 (บาท)			
17	โครงการขุดลอกคลอง หมู่ที่ 9	เพื่อเพิ่มปริมาณในการกักเก็บน้ำในการอุปโภค-บริโภคและการเกษตร	กว้าง 8 เมตร ระยะทาง 1,000 เมตร	360,000	360,000	360,000	360,000	360,000	กักเก็บน้ำได้เพิ่มขึ้นและครอบคลุมพื้นที่ทำการเกษตร	มีปริมาณในการกักเก็บน้ำและส่งน้ำสำหรับทำการเกษตรอย่างครอบคลุม	กองช่าง/ อบจ./กรมชลฯ
18	โครงการขุดลอกแหล่งน้ำสาธารณะประโยชน์ หมู่ที่ ๓	เพื่อเพิ่มปริมาณในการกักเก็บน้ำในการอุปโภค-บริโภคและการเกษตร	ลึก 1.5 เมตร	800,000	800,000	800,000	800,000	800,000	กักเก็บน้ำได้เพิ่มขึ้นและครอบคลุมพื้นที่ทำการเกษตร	สามารถเพิ่มปริมาณในการกักเก็บน้ำเพื่อการอุปโภค-บริโภค และทำการเกษตรอย่างเพียงพอ	กองช่าง
19	โครงการขุดลอกคลอง หมู่ที่ 4	เพื่อเพิ่มปริมาณในการกักเก็บน้ำและส่งน้ำสำหรับทำการเกษตรอย่างครอบคลุม	เส้นที่ 1 หนองตาลูกกว้าง 7 เมตร ยาว 300 เมตร ลึก 2 เมตร (200,000) เส้นที่ 2 หนองข้างตายเป็นถนนไปโรงเรียนบ้านไพรขลา ลึก 2 เมตร ยาว 1,000 เมตร (360,000)	560,000	560,000	560,000	560,000	560,000	กักเก็บน้ำได้เพิ่มขึ้นและส่งน้ำสำหรับทำการเกษตรอย่างครอบคลุม	มีปริมาณในการกักเก็บน้ำและส่งน้ำสำหรับทำการเกษตรอย่างครอบคลุม	กองช่าง
20	โครงการขุดสระน้ำขนาดเล็กเพื่อทำการเกษตร หมู่ที่ 7	เพื่อเพิ่มปริมาณในการกักเก็บน้ำและส่งน้ำสำหรับทำการเกษตรอย่างครอบคลุม	หมู่ที่ 7	100,000	100,000	100,000	100,000	100,000	กักเก็บน้ำได้เพิ่มขึ้นและครอบคลุมพื้นที่ทำการเกษตร	มีปริมาณในการกักเก็บน้ำและส่งน้ำสำหรับทำการเกษตรอย่างครอบคลุม	กองช่าง
21	โครงการก่อสร้างคลอง คสล. ส่งน้ำ หมู่ที่ 9	เพื่อส่งน้ำในการอุปโภค-บริโภคและการเกษตร	จากโรงสี ถึง คลองหนองเรือ กว้าง 1 เมตร ระยะทาง 800 เมตร	700,000	700,000	700,000	700,000	700,000	กักเก็บน้ำได้เพิ่มขึ้นและครอบคลุมพื้นที่ทำการเกษตร	ส่งน้ำสำหรับทำการเกษตรอย่างครอบคลุม และทั่วถึง	กองช่าง
22	โครงการซ่อมคลองส่งน้ำ หมู่ที่ 9	เพื่อส่งน้ำในการอุปโภค-บริโภคและการเกษตร	ระยะทาง 1,500 เมตร	450,000	450,000	450,000	450,000	450,000	กักเก็บน้ำได้เพิ่มขึ้นและครอบคลุมพื้นที่ทำการเกษตร	ส่งน้ำสำหรับทำการเกษตรอย่างครอบคลุม และทั่วถึง	กองช่าง



## รายละเอียดโครงการพัฒนา

แผนพัฒนาท้องถิ่น (พ.ศ. 2566 - 2570) ฉบับทบทวนครั้งที่ 1/2566

องค์การบริหารส่วนตำบลไพรขลา อำเภอชุมพลบุรี จังหวัดสุรินทร์

- ก. ยุทธศาสตร์ชาติ 20 ปี ยุทธศาสตร์ที่ 4 ด้านการสร้างการเติบโตบนคุณภาพชีวิตที่เป็นมิตรต่อสิ่งแวดล้อม  
5. พัฒนาความมั่นคงน้ำ พลังงาน และเกษตรที่เป็นมิตรต่อสิ่งแวดล้อม
- ข. แผนพัฒนาเศรษฐกิจฯ ฉบับที่ 13 หมายเหตุที่ 1 ไทยเป็นประเทศชั้นนำ ด้านสินค้าเกษตรและเกษตรแปรรูปมูลค่าสูง
- ค. Sustainable Development Goals: SDGs เป้าหมายการพัฒนาที่ยั่งยืน เป้าหมายที่ 6 สร้างหลักประกันเรื่องน้ำและการสุขาภิบาล ให้มีการจัดการอย่างยั่งยืนและมีสภาพพร้อมใช้ สำหรับทุกคน  
เป้าหมายย่อย 6.4 เพิ่มประสิทธิภาพการใช้น้ำในทุกภาคส่วนและสร้างหลักประกันว่าจะมีการใช้น้ำและจัดหาน้ำที่ยั่งยืน เพื่อแก้ไขปัญหาการขาดแคลนน้ำ และลดจำนวนประชากรที่ประสบปัญหาการขาดแคลนน้ำ ภายในปี พ.ศ. 2573
- ง. ยุทธศาสตร์จังหวัด ยุทธศาสตร์ที่ 4 การบริหารจัดการทรัพยากรธรรมชาติและสิ่งแวดล้อมอย่างยั่งยืน
- จ. ยุทธศาสตร์การพัฒนาขององค์กรปกครองส่วนท้องถิ่นในเขตจังหวัด ยุทธศาสตร์ที่ 4 การบริหารจัดการทรัพยากรธรรมชาติและสิ่งแวดล้อมอย่างยั่งยืน  
(ว) เพื่อเพิ่มพื้นที่ป่าไม้ การบริหารจัดการน้ำ และรักษาสีเขียวให้สมดุล (ตข) ปริมาณเก็บกักน้ำเพิ่มขึ้น (น) การส่งเสริมการบริหารจัดการน้ำ

ยุทธศาสตร์ อบต.ไพรขลา

ยุทธศาสตร์ที่ 1 ด้านโครงสร้างพื้นฐาน (1.2)

แนวทางการพัฒนา ก่อสร้าง ปรับปรุง บำรุงรักษาระบบประปา

แผนงานเคหะและชุมชน

งานไฟฟ้าและประปา

ที่	โครงการ	วัตถุประสงค์	เป้าหมาย (ผลผลิตของโครงการ)	งบประมาณ					ตัวชี้วัด (KPI)	ผลที่คาดว่าจะได้รับ	หน่วยงานที่รับผิดชอบ
				2566 (บาท)	2567 (บาท)	2568 (บาท)	2569 (บาท)	2570 (บาท)			
1	โครงการขยายเขตน้ำประปา	เพื่อให้ประชาชนได้ใช้น้ำอย่างสะอาดถูกสุขลักษณะและทั่วถึง	หมู่ที่ 1-12	600,000	600,000	600,000	600,000	600,000	ประชาชนมีน้ำสะอาดใช้อย่างทั่วถึงกัน	ประชาชนได้ใช้น้ำอย่างสะอาดถูกสุขลักษณะอย่างทั่วถึง	กองช่าง
2	โครงการปรับปรุงระบบน้ำประปา	เพื่อให้ประชาชนได้ใช้น้ำอย่างสะอาดถูกสุขลักษณะ	หมู่ที่ 1-12	600,000	600,000	600,000	600,000	600,000	ประชาชนมีน้ำสะอาดใช้อย่างทั่วถึงกัน	ประชาชนได้ใช้น้ำอย่างสะอาดถูกสุขลักษณะอย่างทั่วถึง	กองช่าง
3	โครงการส่งเสริมพัฒนา น้ำประปาดื่มได้	เพื่อพัฒนาคุณภาพน้ำประปาให้มีความสะอาดสามารถใช้บริโภค-อุปโภค ได้อย่างสะอาดถูกสุขลักษณะ	หมู่ที่ 1-12	600,000	600,000	600,000	600,000	600,000	ประชาชนมีน้ำสะอาดใช้ อุปโภค-บริโภค อย่งทั่วถึงกัน	ประชาชนได้ใช้น้ำในการบริโภค สะอาดถูกสุขลักษณะอย่างทั่วถึง	กองช่าง
4	โครงการผลิตน้ำประปาด้วยพลังงานแสงอาทิตย์	เพื่อให้ประชาชนได้ใช้น้ำอย่างสะอาดถูกสุขลักษณะ	หมู่ที่ 1-12	1,200,000	1,200,000	1,200,000	1,200,000	1,200,000	ประชาชนมีน้ำสะอาดใช้อย่างทั่วถึงกัน	ประชาชนได้ใช้น้ำอย่างสะอาดถูกสุขลักษณะอย่างทั่วถึง	กองช่าง

ที่	โครงการ	วัตถุประสงค์	เป้าหมาย (ผลผลิตของโครงการ)	งบประมาณ					ตัวชี้วัด (KPI)	ผลที่คาดว่าจะได้รับ	หน่วยงานที่ รับผิดชอบ
				2566 (บาท)	2567 (บาท)	2568 (บาท)	2569 (บาท)	2570 (บาท)			
5	โครงการซ่อมแซมระบบประปา	เพื่อให้ประชาชนได้ใช้น้ำ อย่างสะอาดถูกสุขลักษณะ	- หมู่ที่ 6 - หมู่ที่ 8 - หมู่ที่ 9	300,000	300,000	300,000	300,000	300,000	ประชาชนมีน้ำสะอาด ใช้อย่างทั่วถึงกัน	ประชาชนได้ใช้น้ำอย่าง สะอาดถูกสุขลักษณะ อย่างทั่วถึง	กองช่าง
6	โครงการก่อสร้างโรงสูบน้ำ พร้อมระบบ หมู่ที่ 9 (จากหนอง บัว หมู่ที่ 4 ถึงประปาหมู่ที่ 9)	เพื่อส่งน้ำไปผลิตน้ำประปา ในช่วงที่ขาดแคลน	ระยะทาง 2,000 เมตร	500,000	500,000	500,000	500,000	500,000	ประชาชนมีน้ำสะอาด ใช้อย่างทั่วถึงกัน	ประชาชนได้ใช้น้ำอุปโภค - บริโภคอย่างสะอาดถูก สุขลักษณะ	กองช่าง

## รายละเอียดโครงการพัฒนา

แผนพัฒนาท้องถิ่น (พ.ศ. 2566 - 2570) ฉบับทบทวน ครั้งที่ 1/2566

องค์การบริหารส่วนตำบลไพรขลา อำเภอลำดวนบุรี จังหวัดสุรินทร์

- ก. ยุทธศาสตร์ชาติ 20 ปี ยุทธศาสตร์ที่ 2 ด้านการสร้างความสามารถในการแข่งขัน (4) โครงสร้างพื้นฐาน เชื่อมไทย เชื่อมโลก
- ข. แผนพัฒนาเศรษฐกิจฯ ฉบับที่ 13 หมายเหตุที่ 5 ไทยเป็นประตูการค้าการลงทุนและยุทธศาสตร์ทางโลจิสติกส์ที่สำคัญของภูมิภาค
- ค. Sustainable Development Goals: SDGs เป้าหมายการพัฒนาที่ยั่งยืน เป้าหมายที่ 9 สร้างโครงสร้างพื้นฐานที่มีความทนทาน ส่งเสริมการพัฒนาอุตสาหกรรมที่ครอบคลุมและยั่งยืน และส่งเสริมนวัตกรรม พัฒนาโครงสร้างพื้นฐานที่มีคุณภาพ เชื่อถือได้ ยั่งยืนและมีความทนทาน ซึ่งรวมถึงโครงสร้างพื้นฐานของภูมิภาคและที่ข้ามเขตแดน เพื่อสนับสนุนการพัฒนาทางเศรษฐกิจและความเป็นอยู่ที่ดีของมนุษย์ โดยมุ่งเป้าไปที่การเข้าถึงได้ในราคาที่จ่ายได้และเท่าเทียมสำหรับทุกคน
- ง. ยุทธศาสตร์จังหวัด ยุทธศาสตร์ที่ 2 การส่งเสริมและพัฒนาศักยภาพการค้า การลงทุน การบริการ และเชื่อมโยงเศรษฐกิจชายแดน
- จ. ยุทธศาสตร์การพัฒนาขององค์กรปกครองส่วนท้องถิ่นในเขตจังหวัด ยุทธศาสตร์ที่ 2 การส่งเสริมและพัฒนาศักยภาพการค้า การลงทุน การบริการ (ว) เพื่อเพิ่มมูลค่าการค้าในจังหวัด (ตข) ร้อยละที่เพิ่มขึ้นของมูลค่าการค้าเมื่อเทียบกับค่าเฉลี่ยปีฐาน (น) การพัฒนาโครงสร้างพื้นฐาน การค้า การลงทุน และการบริการ

## ยุทธศาสตร์ อบต.ไพรขลา

ยุทธศาสตร์ที่ 1 ด้านโครงสร้างพื้นฐาน (1.3)

แนวทางการพัฒนาก่อสร้างปรับปรุง ซ่อมแซม บำรุงรักษาดถนน สะพาน ท่อระบายน้ำ ถนน

## แผนงานอุตสาหกรรมและการโยธา

งานก่อสร้าง

ที่	โครงการ	วัตถุประสงค์	เป้าหมาย (ผลผลิตของโครงการ)	งบประมาณ					ตัวชี้วัด (KPI)	ผลที่คาดว่าจะได้รับ	หน่วยงานที่รับผิดชอบ
				2566 (บาท)	2567 (บาท)	2568 (บาท)	2569 (บาท)	2570 (บาท)			
1	โครงการถนนดินลงหินคลุก หมู่ที่ 1 (จากนายตราวุธ ลุนนุ ถึงบ้านโนนตาลคุ่มหนองควาย)	เพื่อการสัญจรที่สะดวกและปลอดภัยของประชาชน	กว้าง 4 เมตร ยาว 2,000 เมตร หนาเฉลี่ย 10 ซม.	800,000	800,000	800,000	800,000	800,000	ประชาชนสัญจรได้สะดวกและปลอดภัย	ประชาชนมีการสัญจรอย่างสะดวกและปลอดภัย	กองช่าง
2	โครงการก่อสร้างถนน คสล. หมู่ที่ 1	เพื่อการสัญจรที่สะดวกและปลอดภัยของประชาชน	เส้นที่ 1. จากบ้านนายตราวุธลุนนุ ถึงคุ่มหนองควาย กว้าง 4 เมตร ระยะทาง 2,000 เมตร หนา 15 ซม. (4,500,000) เส้นที่ 2. จาก 2081 ข้างร้านเหรียญทองฯ ถึง คลองศรีชุมพล กว้าง 4 ระยะทาง 3,000 เมตร หนา 15 ซม. (6,500,000) เส้นที่ 3. จากถนน 4001 (โนนกลางทุ่ง) ถึง ทางลาดยางบ้านโพนทัน กว้าง 4 เมตร ระยะทาง 3,000 เมตร หนา 15 ซม. (4,500,000) เส้นที่ 4. จากถนน 4001 (เส้นเลียบบคลองศรีชุมพล) ถึง ทางลาดยางบ้านโพนทัน กว้าง 4 เมตร ระยะทาง 3,000 เมตร หนา 15 ซม. (4,500,000)	18,800,000	18,800,000	18,800,000	18,800,000	18,800,000	ประชาชนสัญจรได้สะดวกและปลอดภัย	ประชาชนมีการสัญจรอย่างสะดวกและปลอดภัย	กองช่าง
3	โครงการวางท่อระบายน้ำพร้อมบ่อพัก หมู่ที่ 1	เพื่อการระบายน้ำอย่างมีประสิทธิภาพ	ท่อขนาด 0.40 เมตร ยาว 800 เมตร (จากทางแยก 4001 ทางไปทะเลสาบฯ ถึงประปาหมู่ที่ 1)	800,000	800,000	800,000	800,000	800,000	ระบายน้ำได้อย่างมีประสิทธิภาพ	สามารถระบายน้ำได้อย่างมีประสิทธิภาพและลดปัญหาน้ำท่วมขัง	กองช่าง

ที่	โครงการ	วัตถุประสงค์	เป้าหมาย (ผลผลิตของโครงการ)	งบประมาณ					ตัวชี้วัด (KPI)	ผลที่คาดว่าจะได้รับ	หน่วยงานที่ รับผิดชอบ
				2566 (บาท)	2567 (บาท)	2568 (บาท)	2569 (บาท)	2570 (บาท)			
4	โครงการล่อร่องระบายน้ำ	เพื่อการระบายน้ำอย่างมีประสิทธิภาพ	จุดที่ 1 จากบ้าน น.ส.สุ เพียบ เอกคณาสิงห์ ถึงบ้านนายเสรีฐ พันธุ์ดี ระยะทางรวมสองข้างทาง 400 เมตร (50,000) จุดที่ 2 จากบ้านนายวิไล ศรีมารักษ์ ถึงบ้านนายโสม ลามณี ระยะทางรวมสองข้างทาง 400 เมตร (50,000)	100,000	100,000	100,000	100,000	100,000	ระบายน้ำได้อย่างมีประสิทธิภาพ	สามารถระบายน้ำได้อย่างมีประสิทธิภาพ	กองช่าง
5	โครงการถนนดินลงหินคลุก หมู่ที่ 1	เพื่อการสัญจรที่สะดวกและปลอดภัยของประชาชน	เส้นทางที่ 1 จากถนน 2081 ถึงถนนบ้านโนนโพธิ์ หมู่ 9 กว้าง 4 เมตร ยาว 2,000 เมตร หนา 10 ซม. (800,000) เส้นทางที่ 2 จากถนน 4001 โนนกลางทุ่ง ถึง บ้านโพนทัน กว้าง 4 เมตร ยาว 2,000 เมตร หนา 10 ซม. (800,000)	1,600,000	1,600,000	1,600,000	1,600,000	1,600,000	ประชาชนสัญจรได้สะดวกและปลอดภัย	ประชาชนมีการสัญจรอย่างสะดวกและปลอดภัย	กองช่าง
6	โครงการก่อสร้างสะพานลอย หมู่ที่ 1 (ข้ามถนน 2081)	เพื่อการสัญจรที่สะดวกและปลอดภัยของประชาชน	จำนวน 1 แห่ง	15,000,000	15,000,000	15,000,000	15,000,000	15,000,000	มีสะพานลอย 1 แห่ง	ประชาชนมีการสัญจรอย่างสะดวกและปลอดภัย	กองช่าง/ทางหลวง/อบจ.
7	โครงการวางท่อระบายน้ำ พร้อมบ่อพัก หมู่ที่ 2	เพื่อการระบายน้ำอย่างมีประสิทธิภาพและลดปัญหาน้ำท่วมขัง	จุดที่ 1. จากสวนนายปรีชา สุขสวัสดิ์ ถึง บ้านนางทองจันทร์ บุญเชิญ ท่อขนาด 40 เซนติเมตร ยาว 150 เมตร จุดที่ 2. จากบ้านนางเฮียง แซ่จ่าง ถึง บ้านนายสุรัตน์ วันลักษณ์ ท่อขนาด 40 เซนติเมตร ยาว 100 เมตร จุดที่ 3. จากบ้านนางเพ็ญประภา กลองชัย ถึง บ้านนายฉิม สุขเลิศ 2 ฝั่ง ท่อขนาด 40 เซนติเมตร ยาว 357 เมตร จุดที่ 4. จากสี่แยกบ้านนางลำไผ่ วงษ์รักษ์ ถึงสี่แยกบ้านนายสำเร็จ แก้วหอม ท่อขนาด 40 เซนติเมตร ยาว 200 เมตร จุดที่ 5 จากบ้านนายฉิม สุขเลิศ ถึงบ้านนางเพ็ญประภา ทองเงิน ท่อขนาด 40 เซนติเมตร ยาว 300 เมตร	1,350,000	1,350,000	1,350,000	1,350,000	1,350,000	สามารถระบายน้ำได้อย่างมีประสิทธิภาพ	มีการระบายน้ำอย่างมีประสิทธิภาพและลดปัญหาน้ำท่วมขัง	กองช่าง
8	โครงการก่อสร้างถนน คสล. หมู่ที่ 2	เพื่อการสัญจรที่สะดวกและปลอดภัยของประชาชน	เส้นทางที่ 1 ออกจากข้างฉางไปตำนักตราด กว้าง 4 เมตร ยาว 230 เมตร หนา 15 ซม. (500,000) เส้นทางที่ 2 จากสวนนางบุญรัตน์ กลองชัย ถึง 3 แยก กว้าง 4 เมตร ยาว 20 เมตร หนา 15 ซม. (45,000) เส้นทางที่ 3 จากถนนลาดยางบ้านขาม ถึงเขตบ้านบุใหญ่เขตตำบลพรมเทพ กว้าง 6 เมตร ยาว 3,000 เมตร หนา 15 ซม. (10,000,000) เส้นทางที่ 4 จากสวนนายบุญเลิศ วันลักษณ์ ถึงเขตตำบลพรมเทพ กว้าง 6 เมตร ยาว 2,500 เมตร หนา 15 ซม. (8,300,000) เส้นทางที่ 5 จากสี่แยกบ้านขาม ถึง สวนนายสมบัติ เหลลาคม กว้าง 5 เมตร ยาว 120 เมตร หนา 15 ซม. (300,000) เส้นทางที่ 6 จากสี่แยกบ้านนายสมพงษ์ บุญเต็ม ถึง บ้านนางสมจิตร์ เสมอมนั้น กว้าง 5 เมตร ยาว 70 เมตร หนา 15 ซม.(200,000) เส้นทางที่ 7 จากนางสาวสำราญ กะการดี ถึงนางนางบานเย็น สมโสม กว้าง 4 เมตร ยาว 220 เมตร หนา 15 ซม. (500,000)	19,845,000	19,845,000	19,845,000	19,845,000	19,845,000	ประชาชนสัญจรได้สะดวกและปลอดภัย	ประชาชนมีการสัญจรอย่างสะดวกและปลอดภัย	กองช่าง/อบจ.
9	โครงการถนนดินลงหินคลุก หมู่ที่ 2	เพื่อการสัญจรที่สะดวกและปลอดภัยของประชาชน	เส้นทางที่ 1 จากที่นายเจริญ วันลักษณ์ ถึง นานายศ	5,830,000	5,830,000	5,830,000	5,830,000	5,830,000	ประชาชนสัญจรได้สะดวกและปลอดภัย	ประชาชนมีการสัญจรอย่างสะดวกและ	กองช่าง/อบจ.

ที่	โครงการ	วัตถุประสงค์	เป้าหมาย (ผลผลิตของโครงการ)	งบประมาณ					ตัวชี้วัด (KPI)	ผลที่คาดว่าจะได้รับ	หน่วยงานที่ รับผิดชอบ
				2566 (บาท)	2567 (บาท)	2568 (บาท)	2569 (บาท)	2570 (บาท)			
			วันลักษณะ กว้าง 5 เมตร ยาว 1,210 เมตร หนา 10 ซม. (600,000) เส้นที่ 2 จากถนนบ้านขามโพนม่วง ถึง นานายรส วันลักษณะ กว้าง 5 เมตร ยาว 1,800 เมตร หนา 10 ซม. (900,000) เส้นที่ 3 จากนานายสว่าง จำปาทอง ถึง นานางสมจิตร ลากิจิตร กว้าง 5 เมตร ยาว 3,500 เมตร หนา 10 ซม. (1,800,000) เส้นที่ 4 จากนานายสุพน วันลักษณะ ถึง นานายสมบูรณ์ วันลักษณะ กว้าง 5 เมตร ยาว 3,450 เมตร หนา 10 ซม. (1,700,000) เส้นที่ 5 จากนานายอุทิศ ถึง ห้วยตาอูน กว้าง 5 เมตร ยาว 1,200 เมตร หนา 10 ซม. (600,000) เส้นที่ 6 ซอยบ้านแม่เงิน โพธิ์จิตร กว้าง 3 เมตร ยาว 50 เมตร หนา 10 ซม. (200,000) เส้นที่ 7 ซอยบ้านนางอรอุมา เสาทอง กว้าง 3 เมตร ยาว 70 เมตร หนา 10 ซม. (30,000)								
10	โครงการก่อสร้างลานอเนกประสงค์	เพื่อใช้ในกิจกรรมต่าง ๆ ของชุมชน	- หมู่ที่ 2 จำนวน 1 แห่ง (2,000,000) - หมู่ที่ 3 จำนวน 2 แห่ง ขนาดกว้าง 50 เมตร ยาว 50 เมตร หนา 15 ซม. (2,000,000) - หมู่ที่ 12 จำนวน 1 แห่ง ขนาดกว้าง 15 เมตร ยาว 35 เมตร หนา 15 ซม. (250,000)	4,250,000	4,250,000	4,250,000	4,250,000	4,250,000	มีลานอเนกประสงค์ใช้ในหมู่บ้าน	ใช้ดำเนินกิจกรรมต่าง ๆ ของหมู่บ้าน	กองช่าง
11	โครงการก่อสร้างถนน คสล. หมู่ที่ 3	เพื่อการสัญจรที่สะดวกและปลอดภัยของประชาชน	เส้นที่ 1. จากทางเข้าหมู่บ้าน ถึงทางไปบ้านตาเฮอ กว้าง 4 เมตร ยาว 1,000 เมตร หนา 15 ซม. (2,200,000) เส้นที่ 2. จากปากทาง ถึงทางไปโรงเรียน กว้าง 5 เมตร ยาว 70 เมตร หนา 15 ซม. (200,000) เส้นที่ 3. จากศาลาประชาคม ถึงทางลงเส้นเชื่อม กว้าง 4 เมตร ยาว 80 เมตร หนา 15 ซม. (250,000)	2,650,000	2,650,000	2,650,000	2,650,000	2,650,000	ประชาชนสัญจรได้สะดวกและปลอดภัย	มีการสัญจรที่สะดวกและปลอดภัยของประชาชน	กองช่าง
12	โครงการถนนดินลงหินคลุก หมู่ที่ 3	เพื่อการสัญจรที่สะดวกและปลอดภัยของประชาชน	เส้นที่ 1. จากแยกนาตาเดิม ถึงแยกไปโพนม่วง กว้าง 5 เมตร ยาว 2,500 เมตร หนา 10 ซม. (1,300,000) เส้นที่ 2. จากแยกปากทางเข้า ถึงแยกไปโพนม่วง กว้าง 4 เมตร ยาว 2,000 เมตร หนา 10 ซม. (800,000)	2,100,000	2,200,000	2,200,000	2,200,000	2,200,000	ประชาชนสัญจรได้สะดวกและปลอดภัย	มีการสัญจรที่สะดวกและปลอดภัยของประชาชน	กองช่าง
13	โครงการก่อสร้างถนนคอนกรีตเสริมเหล็ก หมู่ที่ 4	เพื่อการสัญจรที่สะดวกและปลอดภัยของประชาชน	เส้นที่ 1 จากหน้าวัด ถึงหน้า รพ.สต.ไพรขลา กว้าง 5 เมตร ยาว 260 เมตร (720,000) เส้นที่ 2. จากบ้านนายสุพจน์ ศาลางาม ถึงป้อมยาม กว้าง 4 เมตร ยาว 400 เมตร หนา 0.15 เมตร (880,000) เส้นที่ 3 จากบ้านนายบุญมี ถึง หนองท่าสาย กว้าง 4 เมตร ยาว 200 เมตร หนา 15 ซม. (440,000) เส้นที่ 4 จากหน้าโรงเรียนไพรขลา ถึง เขตตำบลหนองเรือ กว้าง 5 เมตร ยาว 1,000 เมตร หนา 15 ซม. (2,800,000)	4,840,000	4,840,000	4,840,000	4,840,000	4,840,000	ประชาชนสัญจรได้สะดวกและปลอดภัย	มีการสัญจรที่สะดวกและปลอดภัยของ	กองช่าง/อบจ.
14	โครงการถนนดินลงหินคลุก หมู่ที่ 4	เพื่อการสัญจรที่สะดวกและปลอดภัยของประชาชน	เส้นที่ 1 จากบ้านนายบุญมี ลุนนุ ถึงโนนพยอม กว้าง	2,880,000	2,880,000	2,880,000	2,880,000	2,880,000	ประชาชนสัญจรได้สะดวกและปลอดภัย	มีการสัญจรที่สะดวกและปลอดภัยของ	กองช่าง

ที่	โครงการ	วัตถุประสงค์	เป้าหมาย (ผลผลิตของโครงการ)	งบประมาณ					ตัวชี้วัด (KPI)	ผลที่คาดว่าจะได้รับ	หน่วยงานที่ รับผิดชอบ
				2566 (บาท)	2567 (บาท)	2568 (บาท)	2569 (บาท)	2570 (บาท)			
			4 เมตร ยาว 700 เมตร หนา 0.15 เมตร (280,000) เส้นที่ 2 จากบ้านนางปู ใจมั่น ถึงบ้านนางพูนศรี มากมูล กว้าง 3 เมตร ยาว 250 เมตร หนา 0.15 เมตร (80,000) เส้นที่ 3. จากโรงงาน สมานเฟอร์นิเจอร์ถึงหนองจ้งหัน -คลองศรีชุมพล กว้าง 5 เมตร ยาว 1,000 เมตร หนาเฉลี่ย 10 ซม.(500,000) เส้นที่ 4 กว้าง 5 เมตร ยาว 1,000 เมตร หนาเฉลี่ย 10 ซม. (บ่อขยะ) (500,000)								
15	โครงการก่อสร้างถนนคอนกรีตเสริมเหล็ก หมู่ที่ 5	เพื่อการสัญจรที่สะดวกและปลอดภัยของประชาชน	เส้นที่ 1 จากบ้านนางทิพวรรณ ชิวาจร ถึง บ้านนายสุริยะ คงชูดี กว้าง 5 เมตร ยาว 350 เมตร หนา 15 ซม. (960,000) เส้นที่ 2 จากนายเตือน ทองเลิศ ถึง บ้านนางปี พิศงาม กว้าง 5 เมตร ยาว 350 เมตร หนา 15 ซม. (960,000) เส้นที่ 3 จากนางนิดา คลองงาม ถึง บ้างนายพนมทรัพย์ พนมเขต กว้าง 5 เมตร ยาว 220 เมตร หนา 15 ซม. (600,000) เส้นที่ 4 (เส้นรอบหมู่บ้าน) จากบ้านผู้ใหญ่สุวรรณ บุญถ่าน ถึง บ้านนายวิมล คงชูดี กว้าง 5 เมตร ยาว 650 เมตร หนา 15 ซม. (1,800,000) เส้นที่ 5 จากบ้านนายเอื้อ สุขสนธิ ถึง บ้านนายทองคำ วันลักษณ์ กว้าง 5 เมตร ยาว 250 เมตร หนา 15 ซม. (690,000)	5,010,000	1,360,000	1,360,000	1,360,000	1,360,000	ประชาชนสัญจรได้สะดวกและปลอดภัย	มีการสัญจรที่สะดวกและปลอดภัยของ	กองช่าง/อบจ.
16	โครงการถนนดินลงหินคลุก หมู่ที่ 5	เพื่อการสัญจรที่สะดวกและปลอดภัยของประชาชน	เส้นที่ 1 ข้างวัดทุ่งสำราญ ถึงทางแยกนายบุญส่ง กว้าง 5 เมตร ยาว 1,800 เมตร หนาเฉลี่ย 10 ซม. (500,000) เส้นที่ 2 จากบ้านนายสำฤทธิ์ แก้วขาว ถึง ถนนไพรัชลาโพนม่วง กว้าง 5 เมตร ยาว 1,800 เมตร หนาเฉลี่ย 10 ซม. (900,000) เส้นที่ 3 จากแยกนางนินดา ถึง สามแยกพวงมาลัย กว้าง 5 เมตร ยาว 1,500 เมตร หนาเฉลี่ย 10 ซม.(750,000) เส้นที่ 4 จากป่ายาง ถึง สามแยกนายบุญเลิศ โพธิ์จิตร กว้าง 5 เมตร ยาว 2,500 เมตร หนาเฉลี่ย 10 ซม. (1,300,000) เส้นที่ 5 จากที่นายนายสมพงษ์ บุญเต็ม ถึง ถนนลาดยางไพรัชลาโพนม่วง กว้าง 5 เมตร ยาว 1,800 เมตร หนาเฉลี่ย 10 ซม. (900,000)	4,350,000	4,350,000	4,350,000	4,350,000	4,350,000	ประชาชนสัญจรได้สะดวกและปลอดภัย	มีการสัญจรที่สะดวกและปลอดภัยของ	กองช่าง
17	โครงการก่อสร้างถนน คสล. หมู่ที่ 6	เพื่อการสัญจรที่สะดวกและปลอดภัยของประชาชน	เส้นที่ 1 จากสระน้ำ ถึงลำพลับปลา กว้าง 6 เมตร ยาว 2,000 เมตร (6,600,000) เส้นที่ 2 จากสี่แยก ถึงบ้านนางเพ็ญนิแพง กว้าง 4 เมตร ยาว 100 เมตร (220,000) เส้นที่ 3 จากบ้านโนนสมบูรณ์ ถึงบ้านโนนมะเขือ กว้าง 6 เมตร หนา 0.15 เมตร ยาว 2 กิโลเมตร (6,600,000)	13,420,000	13,420,000	13,420,000	13,420,000	13,420,000	ประชาชนสัญจรได้สะดวกและปลอดภัย	มีการสัญจรที่สะดวกและปลอดภัยของประชาชน	กองช่าง
18	โครงการถนนดินลงหินคลุก หมู่ที่ 6	เพื่อการสัญจรที่สะดวกและปลอดภัยของประชาชน	เส้นที่ 1 จากบ้านโนนสมบูรณ์ ถึงบ้านโนนมะเขือ กว้าง 5 เมตร หนา 0.15 เมตร ยาว 2 กิโลเมตร (1,000,000) เส้นที่ 2 จากสี่แยกบ้านนางเพ็ญนิแพง ถึงสามแยก โนนสังข์ กว้าง 5 เมตร ยาว 2,000 เมตร (1,000,000) เส้นที่ 3 จากสี่แยกบ้านนางเพ็ญนิแพง ถึงลำพลับปลา กว้าง 5 เมตร ยาว 1,000 เมตร (500,000) เส้นที่ 4 จากคอนกรีตบ้านนายบุญมา ถึงนายนายอูรา สายหล้า กว้าง 4 เมตร ยาว 1,500 เมตร (600,000)	3,100,000	3,100,000	3,100,000	3,100,000	3,100,000	ประชาชนสัญจรได้สะดวกและปลอดภัย	มีการสัญจรที่สะดวกและปลอดภัยของ	กองช่าง

ที่	โครงการ	วัตถุประสงค์	เป้าหมาย (ผลผลิตของโครงการ)	งบประมาณ					ตัวชี้วัด (KPI)	ผลที่คาดว่าจะได้รับ	หน่วยงานที่ รับผิดชอบ
				2566 (บาท)	2567 (บาท)	2568 (บาท)	2569 (บาท)	2570 (บาท)			
19	โครงการก่อสร้างถนน คสล. หมู่ที่ 7	เพื่อการสัญจรที่สะดวกและปลอดภัยของประชาชน	เส้นทาง 1 จากสี่แยกประปา ถึงปากทางเข้าทะเลสาบ กว้าง 5 เมตร ยาว 500 เมตร (1,200,000) เส้นทาง 2 ซอยบ้านนายชำ ยางสุช ถึงบ้านนายบิน ยางสุช กว้าง 4 เมตร ยาว 120 เมตร (270,000) เส้นทาง 3 จากศาลาดันมะม่วง ถึงบ้านนายประดิษฐ์ สุขชา กว้าง 4 เมตร ยาว 400 เมตร (880,000) เส้นทาง 4 จากบ้านนายบุตรดี ยางสุช ถึงบ้านนายพวน ยางสุช กว้าง 4 เมตร ยาว 100 เมตร (220,000) เส้นทาง 5 จากบ้านนายมิตร ถึงคลอง กว้าง 5 เมตร ยาว 600 เมตร (1,700,000) เส้นทาง 6 จากบ้านนางสมจิตร แสงทอง ถึง หนองหลวง กว้าง 4 เมตร ยาว 100 เมตร (220,000) เส้นทาง 7 จากหน้าโรงสี ถึงประปา กว้าง 5 เมตร ยาว 400 เมตร (1,100,000) เส้นทาง 8 จากบ้านนายสมาน ไสสะอาด ถึงบ้านนายอุดม พรหมดี กว้าง 5 เมตร ยาว 80 เมตร (220,000) เส้นทาง 9 จากบ้านนางดอกไม้ สุนย์ทอง ถึง บ้านนายโต๊ะ สุขชา กว้าง 2.5 เมตร ยาว 30 เมตร (50,000)	5,860,000	5,860,000	5,860,000	5,860,000	5,860,000	ประชาชนสัญจรได้สะดวกและปลอดภัย	มีการสัญจรที่สะดวกและปลอดภัยของประชาชน	กองช่าง
20	โครงการถนนลงหินคลุก หมู่ที่ 7	เพื่อการสัญจรที่สะดวกและปลอดภัยของประชาชน	เส้นทาง 1 จากบ้านนางสำเร็จ สุขสนิท ถึงบ้านนายประดิษฐ์ สุขชา กว้าง 4 เมตร ยาว 200 เมตร (80,000) เส้นทาง 2 จากบ้านนางสมร ตะไสร์ดี ถึงบ้านนางพลอน กว้าง 4 เมตร ยาว 60 เมตร (60,000) เส้นทาง 3 จากบ้านนางเทียม ยางสุช ถึงบ้านนายเพิ่ม ยางสุช กว้าง 4 เมตร ยาว 100 เมตร (100,000) เส้นทาง 4 กว้าง 5 เมตร ยาว 1,000 เมตร หนาเฉลี่ย 10 ซม. (บ่อขยะ) (500,000)	740,000	740,000	740,000	740,000	740,000	ประชาชนสัญจรได้สะดวกและปลอดภัย	มีการสัญจรที่สะดวกและปลอดภัยของ	กองช่าง
21	โครงการก่อสร้างถนนคอนกรีตเสริมเหล็ก หมู่ที่ 8	เพื่อการสัญจรที่สะดวกและปลอดภัยของประชาชน	เส้นทาง 1 จากถนนลาดยางโนนตาล ถึงถนนลาดยางโนนสมบูรณ์ กว้าง 5 เมตร ยาว 1,500 เมตร (4,200,000) เส้นทาง 2 จากสี่แยกโนนสังข์ ถึงบ้านนางเสนอ กว้าง 5 ยาว 300 เมตร (830,000)	5,300,000	5,300,000	5,300,000	5,300,000	5,300,000	ประชาชนสัญจรได้สะดวกและปลอดภัย	มีการสัญจรที่สะดวกและปลอดภัยของประชาชน	กองช่าง
22	โครงการซ่อมสร้างถนนคอนกรีตเสริมเหล็ก	เพื่อการสัญจรที่สะดวกและปลอดภัยของประชาชน	- หมู่ที่ 8 จุดที่ 1 จากศาลาประชาคม ถึงทางลาดยาง กว้าง 5 เมตร ยาว 500 เมตร (1,400,000) - หมู่ที่ 8 จุดที่ 2 ถนนหน้าโรงเรียนโนนตาลา ถึงศาลาคู่มือบ้านโนนตาล กว้าง 5 เมตร ยาว 300 เมตร (830,000) - หมู่ที่ 9 กว้าง 4 เมตร ระยะทาง 300 เมตร (660,000)	2,890,000	2,890,000	2,890,000	2,890,000	2,890,000	ประชาชนสัญจรได้สะดวกและปลอดภัย	มีการสัญจรที่สะดวกและปลอดภัยของ	กองช่าง
23	โครงการถนนดินลงหินคลุก หมู่ที่ 8	เพื่อการสัญจรที่สะดวกและปลอดภัยของประชาชน	เส้นทาง 1 จากบ้านนายบุเรศ ถึง บ้าน	3,275,000	3,275,000	3,275,000	3,275,000	3,275,000	ประชาชนสัญจรได้สะดวกและปลอดภัย	มีการสัญจรที่สะดวกและปลอดภัยของ	กองช่าง

ที่	โครงการ	วัตถุประสงค์	เป้าหมาย (ผลผลิตของโครงการ)	งบประมาณ					ตัวชี้วัด (KPI)	ผลที่คาดว่าจะได้รับ	หน่วยงานที่ รับผิดชอบ
				2566 (บาท)	2567 (บาท)	2568 (บาท)	2569 (บาท)	2570 (บาท)			
			นางสมบุญ กว้าง 5 เมตร ยาว 50 เมตร (25,000) เส้นที่ 2 จากลาดยางโพนม่วง ถึง ลาดยางโนนสมบุญ กว้าง 5 เมตร ยาว 3,000 เมตร (1,500,000) เส้นที่ 3 จากหนองสังข์ ถึง นางจิราวัลย์ โสภากว้าง 5 เมตร ยาว 300 เมตร (150,000) เส้นที่ 4 จากบ้านนางจันทร์ โสภากว้าง 5 เมตร ยาว 1,500 เมตร (750,000) เส้นที่ 5 จากสี่แยกโนนสังข์ ถึง บ้านนายนิม เปนะนาม กว้าง 5 เมตร ยาว 500 เมตร (250,000) เส้นที่ 6 ทางเข้าหนองตาล้วน กว้าง 4 เมตร ยาว 1,500 เมตร (600,000)								
24	โครงการก่อสร้างถนนดิน หมู่ที่ 8	เพื่อการสัญจรที่สะดวกและปลอดภัยของประชาชน และกันแนวเขต	จากคลอง ถึง ศาลปู่ตา กว้าง 4 เมตร ยาว 300 เมตร	200,000	200,000	200,000	200,000	200,000	ประชาชนสัญจรได้สะดวกและปลอดภัย	มีการสัญจรที่สะดวกและปลอดภัยของประชาชน	กองช่าง
25	โครงการก่อสร้างถนน คสล. หมู่ที่ 9	เพื่อการสัญจรที่สะดวกและปลอดภัยของประชาชน	จากบ้านนางน้อย สุดบ้าน ถึง นา นายวีระพงษ์ สอนสัน กว้าง 5 เมตร ยาว 300	820,000	820,000	820,000	820,000	820,000	ประชาชนสัญจรได้สะดวกและปลอดภัย	มีการสัญจรที่สะดวกและปลอดภัยของประชาชน	กองช่าง
26	โครงการถนนดินลงหินคลุก หมู่ที่ 9	เพื่อการสัญจรที่สะดวกและปลอดภัยของประชาชน	-เส้นที่ 1 จากบ้านนางเป้า โชติยา ถึงนางนางสอนมะลิงาม กว้าง 4 เมตร ยาว 2,000 เมตร (800,000) -เส้นที่ 2 จากบ้านนางอมรรตน์ สุขพรม ถึง คลองส่งน้ำหนองเรือ กว้าง 4 เมตร ยาว 1,500 เมตร (600,000) -เส้นที่ 3 คลองถึงหนองชะยอม กว้าง 4 เมตร ยาว 300 เมตร (120,000)	152,000	152,000	152,000	152,000	152,000	ประชาชนสัญจรได้สะดวกและปลอดภัย	มีการสัญจรที่สะดวกและปลอดภัยของประชาชน	กองช่าง
27	โครงการก่อสร้างถนน คสล. หมู่ที่ 10	เพื่อการสัญจรที่สะดวกและปลอดภัยของประชาชน	เส้นที่ 1 จากโรงสี – ศาลเจ้าปู่ กว้าง 5 เมตร ยาว 450 เมตร หนา 15 ซม. (1,300,000) เส้นที่ 2 จากโรงสี – ลาดยางไปบ้านปอหมั่น กว้าง 5 เมตร ยาว 450 เมตร (1,300,000) เส้นที่ 3 จากคุ้มโนนระเวียง – คลอง กว้าง 4 เมตร ยาว 150 เมตร (330,000) เส้นที่ 4 จากแยกหนองใหญ่ ถึง ศาลาประชาคมคุ้มโนนระเวียง กว้าง 4 เมตร ยาว 350 เมตร (770,000) เส้นที่ 5 จากบ้านนายสุพล – คลอง กว้าง 5 เมตร ยาว 150 เมตร (420,000) เส้นที่ 6 จากโรงสี – หนองสระ กว้าง 5 เมตร ยาว 300 เมตร (820,000) เส้นที่ 7 จากน้ำประปา – หนองจอก กว้าง 4 เมตร ยาว 100 เมตร (220,000) เส้นที่ 8 จากบ้านนายประภาส ถึง สามแยก กว้าง 3 เมตร ยาว 30 เมตร (500,000) เส้นที่ 9 จากบ้านนายอาบ – บ้านนายจวน สุขสนิท กว้าง 3 เมตร ยาว 30 เมตร (50,000)	5,710,000	5,710,000	5,710,000	5,710,000	5,710,000	ประชาชนสัญจรได้สะดวกและปลอดภัย	มีการสัญจรที่สะดวกและปลอดภัยของ	กองช่าง



ที่	โครงการ	วัตถุประสงค์	เป้าหมาย (ผลผลิตของโครงการ)	งบประมาณ					ตัวชี้วัด (KPI)	ผลที่คาดว่าจะได้รับ	หน่วยงานที่ รับผิดชอบ
				2566 (บาท)	2567 (บาท)	2568 (บาท)	2569 (บาท)	2570 (บาท)			
28	โครงการถนนดินลงหินคลุก หมู่ที่ 10	เพื่อการสัญจรที่สะดวกและปลอดภัยของประชาชน	เส้นที่ 1 จากถนนขาด ถึง คุ้มโนนระเวียง กว้าง 4 เมตร ยาว 3,000 เมตร (1,200,000)  เส้นที่ 2 จากฟาร์มหมูนายนิวรัตน์ สมต่น – คุ้มโนนระเวียง กว้าง 4 เมตร ยาว 3,000 เมตร (1,800,000) เส้นที่ 3 จากทางโค้ง – หนองสิม กว้าง 5 เมตร ยาว 500 เมตร (100,000) เส้นที่ 4 จากคลองขุดใหม่ – โนนสนายกว้าง 4 เมตร ยาว 2,000 เมตร (800,000) เส้นที่ 5 จากคลองบ้าน อรนิสา – โนนสนาย กว้าง 4 เมตร ยาว 2,500 เมตร (1,000,000) เส้นที่ 6 จากแยกป่าช้า – ทางเชื่อมบ้านหัวพี กว้าง 4 เมตร ยาว 4,000 เมตร (1,600,000) เส้นที่ 7 จากหนองสระ – บ้านนายวิสุทธิ ไตรรัตน์ กว้าง 4 เมตร ยาว 1,000 เมตร (400,000)	6,900,000	6,900,000	6,900,000	6,900,000	6,900,000	ประชาชนสัญจรได้ สะดวกและปลอดภัย	มีการสัญจรที่สะดวก และปลอดภัยของ ประชาชน	กองช่าง
29	โครงการก่อสร้างถนน คสล. หมู่ที่ 11	เพื่อการสัญจรที่สะดวกและปลอดภัยของประชาชน	เส้นที่ 1 จากบ้านนายคำ ตัน จันทรเสน ถึงถนน คอนกรีต กว้าง 4 เมตร ยาว 50 เมตร (110,000)  เส้นที่ 2 จากบ้านนางบัวลี โชติยา ถึงสามแยกคลอง กว้าง 5 เมตร ยาว 300 เมตร (820,000) เส้นที่ 3 ทางแยกเข้าหมู่บ้าน กว้าง 5 เมตร ยาว 10 เมตร (27,000) เส้นที่ 4 จากบ้านผู้ช่วย ถึงบ้านนางนันทนา จันทรเสน กว้าง 4 เมตร ยาว 300 เมตร (660,000) เส้นที่ 5 จากสามแยกทางเข้าหมู่บ้าน ถึงบ้านนายชู ยอดสุรินทร์ กว้าง 5 เมตร ยาว 800 เมตร (220,000) เส้นที่ 6 จากสามแยกคลอง ถึงทางลาดยางหมู่ 8 กว้าง 5 เมตร ยาว 1,500 เมตร (4,200,000) เส้นที่ 7 จากบ้านผู้ช่วย ถึงหนองตะวันตก กว้าง 3 เมตร ยาว 50 เมตร (83,000) เส้นที่ 8 ทางเข้าศาลปู่ตา กว้าง 4 เมตร ยาว 100 เมตร (220,000)	6,340,000	6,340,000	6,340,000	6,340,000	6,340,000	ประชาชนสัญจรได้ สะดวกและปลอดภัย	ประชาชนมีการสัญจร อย่างสะดวกและ ปลอดภัย	กองช่าง
30	โครงการถนนดินลงหินคลุก หมู่ที่ 11	เพื่อการสัญจรที่สะดวกและปลอดภัยของประชาชน	เส้นที่ 1 เลียบคลองศรี ชุมพล ถึง ถนนลาดยาง หมู่ 6 กว้าง 4 เมตร ยาว 1,000 เมตร (400,000)  เส้นที่ 2 จากนายไสม จันทรเสน ถึง นายนายบุญธรรม สอนสุด กว้าง 4 เมตร ยาว 1,000 เมตร (400,000) เส้นที่ 3 จากสามแยกคลอง ถึงนายฉลงชัย โพธิ์จิตร กว้าง 5 เมตร ยาว 2,000 เมตร (1,000,000) เส้นที่ 4 จากบ้านนายหมั่น ถึงหนองพ้อใหญ่พา กว้าง 3 เมตร ยาว 100 เมตร (30,000)	1,830,000	2,230,000	2,230,000	2,230,000	2,230,000	ประชาชนสัญจรได้ สะดวกและปลอดภัย	ประชาชนมีการสัญจร อย่างสะดวกและ ปลอดภัย	กองช่าง

ที่	โครงการ	วัตถุประสงค์	เป้าหมาย (ผลผลิตของโครงการ)	งบประมาณ					ตัวชี้วัด (KPI)	ผลที่คาดว่าจะได้รับ	หน่วยงานที่รับผิดชอบ
				2566 (บาท)	2567 (บาท)	2568 (บาท)	2569 (บาท)	2570 (บาท)			
31	โครงการก่อสร้างถนน คสล. หมู่ที่ 12	เพื่อการสัญจรที่สะดวกและปลอดภัยของประชาชน	เส้นทาง 1 จากหลังโรงเรียน ถึง ถนนลาดยาง 4001 กว้าง 4 เมตร ยาว 1,000 เมตร (2,200,000) เส้นทาง 2 จากสวนนายสมพงษ์ ถึงบ้านนางสุภาพร กว้าง 4 เมตร ยาว 100 เมตร (220,000) เส้นทาง 3 จากบ้านนางสุภาภมาศ ถึงนางนางบุญเพ็ง กว้าง 4 เมตร ยาว 500 เมตร (1,100,000) เส้นทาง 4 จากบ้านนางวันชลี ถึง บ้านนางสุภาภมาศ กว้าง 4 เมตร ยาว 150 เมตร (330,000) เส้นทาง 5 จากบ้านนายสุทัศน์ ข้างตลาด ถึง บ้านนางจุฑาภมาศ กำลังงาม กว้าง 4 เมตร ยาว 110 เมตร (250,000)	4,100,000	4,100,000	4,100,000	4,100,000	4,100,000	ประชาชนสัญจรได้สะดวกและปลอดภัย	ประชาชนได้รับความสะดวกสบายในการสัญจรไป-มา	กองช่าง
32	โครงการถนนดินลงหินคลุก หมู่ที่ 12	เพื่อการสัญจรที่สะดวกและปลอดภัยของประชาชน	เส้นทาง 1 จาก ถนนลาดยางหมู่12 ถึง ลาดยางโพนม่วง กว้าง 4 เมตร ยาว 2,000 เมตร (800,000) เส้นทาง 2 จากถนนลาดยางหมู่12 ถึงหนองเกาะ กว้าง 5 เมตร ยาว 2,000 เมตร หนาเฉลี่ย 10 ซม. (1,000,000)	1,800,000	1,100,000	1,100,000	1,100,000	1,100,000	ประชาชนสัญจรได้สะดวกและปลอดภัย	ประชาชนได้รับความสะดวกสบายในการสัญจรไป-มา	กองช่าง
33	โครงการวางท่อระบายน้ำพร้อมบ่อพัก	เพื่อการระบายน้ำอย่างมีประสิทธิภาพและลดปัญหาน้ำท่วมขัง	- หมู่ที่ 3 ท่อขนาด 0.40 เมตร ยาว 700 เมตร (840,000) - หมู่ที่ 4 ท่อขนาด 0.40 เมตร ยาว 1,000 เมตร (1,200,000) - หมู่ที่ 5 ท่อขนาด 0.40 เมตร ยาว 1,000 เมตร (1,200,000) - หมู่ที่ 6 จากสี่แยกกลางหมู่บ้าน ลงคลอง ขนาดท่อ 40 ซม ระยะทาง 250 เมตร (300,000) - หมู่ที่ 7 ท่อขนาด 0.40 เมตร ยาว 2,000 เมตร (2,200,000) - หมู่ที่ 8 ท่อขนาด 0.40 เมตร ยาว 2,000 เมตร (2,200,000) - หมู่ที่ 9 ท่อขนาด 0.40 เมตร ยาว 1,000 เมตร (1,200,000) - หมู่ที่ 10 จุดที่ 1 จากบ้านนายจันทร์ หุนทอง ถึง หนองตาหอม ท่อขนาด 40 นิ้ว ยาว 400 เมตร (480,000) - หมู่ที่ 10 จุดที่ 2 จากหนองตาหอม ถึง หน้าบ้านนางอรนิสา ท่อขนาด 100 ซม. ยาว 150 เมตร (180,000) - หมู่ที่ 11 จุดที่ 1 เส้นรอบหมู่บ้าน ขนาดท่อ 40 ซม. ยาว 1,500 เมตร (1,800,000) - หมู่ที่ 11 จุดที่ 2 คู้หนองฝั่ง ขนาดท่อ 40 ซม. ยาว 500 เมตร (600,000) - หมู่ที่ 12 ท่อขนาด 0.40 เมตร ยาว 1,000 เมตร (1,200,000)	1,100,000	1,100,000	1,100,000	1,100,000	1,100,000	สามารถระบายน้ำได้อย่างมีประสิทธิภาพ	มีการระบายน้ำอย่างมีประสิทธิภาพและลดปัญหาน้ำท่วมขัง	กองช่าง

รายละเอียดโครงการพัฒนา  
แผนพัฒนาท้องถิ่น (พ.ศ. 2566 - 2570) ฉบับทบทวน ครั้งที่ 1/2566  
องค์การบริหารส่วนตำบลไพรขลา อำเภอชุมพลบุรี จังหวัดสุรินทร์

- ก. ยุทธศาสตร์ชาติ 20 ปี ยุทธศาสตร์ที่ 4 ด้านการสร้างการเติบโตบนคุณภาพชีวิตที่เป็นมิตรต่อสิ่งแวดล้อม  
5. พัฒนาความมั่นคงน้ำ พลังงาน และเกษตรที่เป็นมิตรต่อสิ่งแวดล้อม
- ข. แผนพัฒนาเศรษฐกิจฯ ฉบับที่ 13 หมายเหตุที่ 5 ไทยเป็นประตูการค้าการลงทุนและยุทธศาสตร์ทางโลจิสติกส์ที่สำคัญของภูมิภาค
- ค. Sustainable Development Goals: SDGs เป้าหมายที่ 7 สร้างหลักประกันว่าทุกคนเข้าถึงพลังงานสมัยใหม่ในราคาที่สามารถซื้อหาได้ เชื่อถือได้ และยั่งยืน  
เป้าหมายย่อย 7.1 สร้างหลักประกันว่ามีการเข้าถึงการบริการพลังงานสมัยใหม่ที่เชื่อถือได้ ในราคาที่สามารถซื้อหาได้ ภายในปี พ.ศ. 2573
- ง. ยุทธศาสตร์จังหวัด ยุทธศาสตร์ที่ 4 การบริหารจัดการทรัพยากรธรรมชาติและสิ่งแวดล้อมอย่างยั่งยืน
- จ. ยุทธศาสตร์การพัฒนาขององค์กรปกครองส่วนท้องถิ่นในเขตจังหวัด ยุทธศาสตร์ที่ 4 การบริหารจัดการทรัพยากรธรรมชาติและสิ่งแวดล้อมอย่างยั่งยืน  
(ว) เพื่อเพิ่มพื้นที่ป่าไม้ การบริหารจัดการน้ำ และรักษาสิ่งแวดล้อมให้สมดุล (ตข) 3. จำนวนชุมชน/หน่วยงานที่ใช้พลังงานทางเลือกเพิ่มขึ้น  
(น) การส่งเสริมการบริหารจัดการพลังงานทางเลือก

## ยุทธศาสตร์ อบต.ไพรขลา

## ยุทธศาสตร์ที่ 1 ด้านโครงสร้างพื้นฐาน (1.4)

แนวทางการพัฒนาติดตั้งและซ่อมแซมไฟฟ้า ขยายเขตไฟฟ้าสาธารณะ ติดตั้งหม้อแปลงไฟฟ้าสาธารณะ

## แผนงานเคหะและชุมชน

## งานไฟฟ้าและประปา

ที่	โครงการ	วัตถุประสงค์	เป้าหมาย (ผลผลิตของโครงการ)	งบประมาณ					ตัวชี้วัด (KPI)	ผลที่คาดว่าจะได้รับ	หน่วยงานที่รับผิดชอบ
				2566 (บาท)	2567 (บาท)	2568 (บาท)	2569 (บาท)	2570 (บาท)			
1	โครงการติดตั้งไฟฟ้าส่องสว่าง	เพื่อให้ประชาชนในหมู่บ้านมีไฟฟ้าแสงสว่างอย่างเพียงพอและทั่วถึง	- หมู่ที่ 2 (7 จุด) (28,000) - หมู่ที่ 3 (7 จุด) (28,000) - หมู่ที่ 4 (10 จุด) (40,000) - หมู่ที่ 5 (21 จุด) (84,000) - หมู่ที่ 6 (6 จุด) (24,000) - หมู่ที่ 7 (10 จุด) (40,000) - หมู่ที่ 8 (8 จุด) (32,000) - หมู่ที่ 9 (20 จุด) (80,000) - หมู่ที่ 10 (15 จุด) (60,000) - หมู่ที่ 11 (10 จุด) (40,000) - หมู่ที่ 12 (10 จุด) (40,000)	496,000	496,000	496,000	496,000	496,000	ประชาชนในหมู่บ้านมีไฟฟ้าแสงสว่างใช้อย่างทั่วถึงกัน	- ป้องกันการเกิดอุบัติเหตุ - ประชาชนมีความปลอดภัย - ประชาชนมีแสงสว่างใช้อย่างพอเพียงและทั่วถึงกัน	กองช่าง/กผภ.

ที่	โครงการ	วัตถุประสงค์	เป้าหมาย (ผลผลิตของโครงการ)	งบประมาณ					ตัวชี้วัด (KPI)	ผลที่คาดว่าจะได้รับ	หน่วยงานที่ รับผิดชอบ
				2566 (บาท)	2567 (บาท)	2568 (บาท)	2569 (บาท)	2570 (บาท)			
2	โครงการติดตั้งไฟฟ้าส่องสว่างหมู่บ้านที่ 1	เพื่อให้ประชาชนในหมู่บ้านมีไฟฟ้าแสงสว่างทั่วถึง	1. ในชุมชนหมู่ที่ 1 จำนวน 53 จุด (220,000) 2. คุ่มโนนเสียว 7 จุด (28,000) 3. รอบหนองท่าไทร 5 จุด (20,000) 4. รอบสนามกีฬา อบต.โพธิ์ขลา 6 ต้น (24,000)	272,000	272,000	272,000	272,000	272,000	ประชาชนในหมู่บ้านมีไฟฟ้าแสงสว่างใช้อย่างทั่วถึงกัน	ประชาชนในหมู่บ้านมีไฟฟ้าแสงสว่างใช้อย่างทั่วถึงกัน	กองช่าง/กผก.
3	โครงการไฟฟ้าส่องสว่างด้วยพลังงานแสงอาทิตย์	เพื่อให้ประชาชนมีทางเลือกในการใช้ไฟฟ้าและรู้จักใช้อย่างประหยัด	หมู่ที่ 1-12	1,200,000	1,000,000	1,000,000	1,000,000	1,000,000	ประชาชนในหมู่บ้านมีไฟฟ้าแสงสว่างใช้อย่างทั่วถึงกัน	-ป้องกันการเกิดอุบัติเหตุ -ประชาชนมีความปลอดภัย -ประชาชนมีแสงสว่างใช้อย่างพอเพียงและทั่วถึงกัน	กองช่าง/กผก.

## รายละเอียดโครงการพัฒนา

แผนพัฒนาท้องถิ่น (พ.ศ. 2566 - 2570) ฉบับทบทวน ครั้งที่ 1/2566

องค์การบริหารส่วนตำบลไพรขลา อำเภอชุมพลบุรี จังหวัดสุรินทร์

ก. ยุทธศาสตร์ชาติ 20 ปี

ยุทธศาสตร์ที่ 3

ด้านการพัฒนาและเสริมสร้างศักยภาพทรัพยากรมนุษย์

2. การพัฒนาศักยภาพคนตลอดช่วงชีวิต มุ่งเน้นการพัฒนาคนเชิงคุณภาพในทุกช่วงวัย
4. การตระหนักถึงปัญหาของมนุษย์ที่หลากหลาย

ยุทธศาสตร์ที่ 4

ด้านการสร้างโอกาสและความเสมอภาคทางสังคม

3. การเสริมสร้างพลังทางสังคม
4. การเพิ่มขีดความสามารถของชุมชนท้องถิ่นในการพัฒนา การพึ่งตนเองและการจัดการตนเอง

ข. แผนพัฒนาเศรษฐกิจฯ ฉบับที่ 13

หมวดหมู่ที่ 9

ไทยมีความยากจนข้ามรุ่นลดลง และมีความคุ้มครองทางสังคมที่เพียงพอ เหมาะสม

ค. Sustainable Development Goals: SDGs

เป้าหมายที่ 10

ลดความไม่เสมอภาคภายในและระหว่างประเทศ

เป้าหมายการพัฒนาที่ยั่งยืนเป้าหมายย่อย 10.2

เสริมสร้างศักยภาพและส่งเสริมความครอบคลุมทางสังคม เศรษฐกิจ และการเมืองสำหรับทุกคน โดยไม่คำนึงถึงอายุ เพศ ความพิการ เชื้อชาติ ชาติพันธุ์ แหล่งกำเนิด ศาสนา สถานะทางเศรษฐกิจ หรืออื่น ๆ ภายในปี พ.ศ. 2573

เป้าหมายย่อย 10.3

สร้างหลักประกันถึงโอกาสที่เท่าเทียมและลดความไม่เสมอภาคของผลลัพธ์ รวมถึงโดยการขจัดกฎหมาย นโยบาย

เป้าหมายย่อย 10.4

และแนวทางปฏิบัติที่เลือกปฏิบัติ และส่งเสริมการออกกฎหมาย นโยบาย และการปฏิบัติที่เหมาะสมในเรื่องดังกล่าว

เป้าหมายที่ 5

บรรลุความเสมอภาคระหว่างเพศ และเพิ่มบทบาทของสตรีและเด็กหญิงทุกคน

เป้าหมายย่อย 5.1

ยุติการเลือกปฏิบัติทุกรูปแบบที่มีต่อผู้หญิงและเด็กหญิงในทุกที่

เป้าหมายย่อย 5.2

ขจัดความรุนแรงทุกรูปแบบที่มีต่อผู้หญิงและเด็กหญิงทั้งในที่สาธารณะและที่รโหฐาน รวมถึงการค้ามนุษย์ การแสวงประโยชน์ทั้งทางเพศ และในรูปแบบอื่น

เป้าหมายย่อย 5.5

สร้างหลักประกันว่าผู้หญิงจะมีส่วนร่วมอย่างเต็มที่และมีประสิทธิภาพ และมีโอกาสที่เท่าเทียมในการเป็นผู้นำในทุกระดับของการตัดสินใจในเรื่องการเมือง เศรษฐกิจ และสาธารณะ

ง. ยุทธศาสตร์จังหวัด

ยุทธศาสตร์ที่ 5

การยกระดับคุณภาพชีวิตของประชาชน ยุทธศาสตร์ที่ 6 การเสริมสร้างความมั่นคงและความปลอดภัย

จ. ยุทธศาสตร์การพัฒนาขององค์กรปกครองส่วนท้องถิ่นในเขตจังหวัด

ยุทธศาสตร์ที่ 5

การยกระดับคุณภาพชีวิตของประชาชน ยุทธศาสตร์ที่ 6 การเสริมสร้างความมั่นคงและความปลอดภัย

(ว)

เพื่อให้ประชาชนมีความสุขและสังคมร่มเย็น (ตช) 7. คริวเรือนยากไร้เป้าหมายได้รับการยกระดับคุณภาพชีวิตตามเกณฑ์ขั้นพื้นฐาน

(น) 9.

ยกระดับคุณภาพชีวิตของครัวเรือนยากไร้ตามเกณฑ์ขั้นพื้นฐาน

ยุทธศาสตร์ อบต.ไพรขลา

ยุทธศาสตร์ที่ 2

ด้านการพัฒนาคน และสังคม

แนวทาง

การพัฒนาคุณภาพชีวิตของประชาชน ประชาสัมพันธ์ จัดกิจกรรม ฝึกอบรม ป้องกันและบรรเทาสาธารณภัย สร้างความเข้มแข็งให้แก่ชุมชนช่วยเหลือ ให้การสงเคราะห์

แผนงานรักษาความสงบภายใน

งานบริหารทั่วไปเกี่ยวกับการรักษาความสงบภายใน, งานป้องกันและบรรเทาสาธารณภัย

แผนงานสังคมสงเคราะห์

งานบริหารทั่วไปเกี่ยวกับสังคมสงเคราะห์, งานสวัสดิการสังคมและสังคมสงเคราะห์

แผนงานสร้างความเข้มแข็งของชุมชน

งานส่งเสริมและสนับสนุนความเข้มแข็งชุมชน

ที่	โครงการ	วัตถุประสงค์	เป้าหมาย (ผลผลิตของโครงการ)	งบประมาณ					ตัวชี้วัด (KPI)	ผลที่คาดว่าจะได้รับ	หน่วยงานที่ รับผิดชอบ
				2566 (บาท)	2567 (บาท)	2568 (บาท)	2569 (บาท)	2570 (บาท)			
1	โครงการให้ความรู้และการ ป้องกันการเกิดอัคคีภัย	เพื่อให้ประชาชนตลอดจนพนักงาน ในสถานประกอบการและเยาวชน ในสถานศึกษา มี ความรู้ ทักษะ ในการระงับเหตุ อัคคีภัย ในการป้องกันอัคคีภัย โดยปฏิบัติได้อย่างถูกวิธี	บุคลากรและประชาชน ในตำบลไพรขลา	60,000	60,000	60,000	60,000	60,000	กลุ่มเป้าหมายเข้าร่วม โครงการร้อยละ 80	ประชาชนตลอดจนพนักงานใน สถานประกอบการและเยาวชน ในสถานศึกษา มีความรู้ ทักษะ ในการระงับเหตุอัคคีภัย ในการ ป้องกันอัคคีภัย โดยปฏิบัติได้ อย่างถูกวิธี	สำนักปลัด/ ปก.
2	โครงการปกป้องสถาบันสำคัญ ของชาติ	- เพื่อให้การปลูกฝังค่านิยม อุดมการณ์ ความจงรักภักดี การ ปกป้องและเทิดทูนสถาบันสำคัญ ของชาติ อันมีสถาบันชาติ ศาสนา พระมหากษัตริย์ให้ดำรงคงอยู่ มั่นคงวัฒนาสถาพรสืบไป	ตำบลไพรขลา	50,000	50,000	50,000	50,000	50,000	1 ครั้ง/ปี	ประชาชนทุกหมู่เหล่ามีความ สามัคคี ร่วมมือร่วมใจ เสริมสร้างความมั่นคงแก่ ประเทศชาติและดำเนินชีวิตใน หลักธรรมทางศาสนา และตาม แนวทางในพระบรมราโชวาท	สำนักปลัด
3	โครงการกู้ชีพ-กู้ภัย (FR) ตำบล ไพรขลา	เพื่อสนับสนุนการดำเนินงาน ของหน่วยกู้ชีพ-กู้ภัย (FR) อบต.ไพรขลา	ตำบลไพรขลา	360,000	360,000	360,000	360,000	360,000	การจัดบริการหน่วยกู้ ชีพได้อย่างมี ประสิทธิภาพ	สามารถบริหารจัดการ หน่วยกู้ชีพได้อย่างมี ประสิทธิภาพ	สำนักปลัด อบต.
4	โครงการให้ความรู้เรื่องยาเสพติด และการจราจรในสถานศึกษา	ให้ความรู้ เสริมเทคนิคเพิ่ม ทักษะในการดำรงชีวิตให้ ปลอดภัย	ตำบลไพรขลา	50,000	50,000	50,000	50,000	50,000	1 ครั้ง/ปี	เด็ก-เยาวชน ในสถานศึกษา ในเขต อบต.ไพรขลา มีทักษะ ในการดำรงชีวิตให้ปลอดภัย	สำนักปลัด/ สภ.ชุมพลบุรี/ รร.ในเขต พท.ไพรขลา
5	โครงการ จิตอาสาไพรขลา เรา ขอทำความดี ด้วยหัวใจ	เพื่อให้ประชาชนไพรขลา ที่ ได้ แสดง ออกถึงการเป็นจิตอาสา และร่วมกันพัฒนาแหล่งน้ำคู คลอง และที่สาธารณะต่างๆ	ตำบลไพรขลา	50,000	50,000	50,000	50,000	50,000	1 ครั้ง/ปี	มีแหล่งน้ำ คูคลอง ที่ สะอาด ที่สาธารณะ เป็นที่ พักผ่อน	สำนักปลัด
6	โครงการส่งเสริมกิจกรรมด้าน การพัฒนาสตรีและครอบครัว	เพื่อส่งเสริมพัฒนากลุ่มสตรี และครอบครัวในพื้นที่ตำบล ไพรขลา	ตำบลไพรขลา	60,000	60,000	60,000	60,000	60,000	1 ครั้ง/ปี	สามารถส่งเสริมพัฒนา กลุ่มสตรีและครอบครัวใน ตำบลไพรขลา	สำนักปลัด
7	โครงการอบรมผู้สูงอายุ	เพื่อให้ผู้สูงอายุได้รับการดูแล เอาใจใส่และมีความสุข ดีขึ้น	ตำบลไพรขลา	100,000	100,000	100,000	100,000	100,000	1 ครั้ง/ปี	ผู้สูงอายุในตำบลได้รับการ ดูแลเอาใจใส่และมีความสุข เป็นอยู่ที่ดีขึ้น	สำนักปลัด

ที่	โครงการ	วัตถุประสงค์	เป้าหมาย (ผลผลิตของโครงการ)	งบประมาณ					ตัวชี้วัด (KPI)	ผลที่คาดว่าจะได้รับ	หน่วยงานที่ รับผิดชอบ
				2566 (บาท)	2567 (บาท)	2568 (บาท)	2569 (บาท)	2570 (บาท)			
8	โครงการส่งเสริมสุขภาพผู้สูงอายุ สร้างจิตสไต ร่ากายแข็งแรง	เพื่อให้ผู้สูงอายุได้รับการดูแล เอาใจใส่ด้านสุขภาพและ เสริมสร้างรายได้	หมู่ที่ 1-12	100,000	100,000	100,000	100,000	100,000	1 ครั้ง/ปี	ผู้สูงอายุในตำบลได้รับการ ดูแลเอาใจใส่และมีความ เป็นอยู่ที่ดีขึ้น	สำนักปลัด
9	โครงการบ้านน่าอยู่น่ามอง ชุมชนปลอดภัย ปลอดภัย ปลอดภัย	- เพื่อส่งเสริมสร้างจิตสำนึก ให้ ประชาชนมีส่วนร่วมในการพัฒนา การรักษาความสะอาด ปรับปรุง สภาพแวดล้อมในหมู่บ้านให้เอื้อต่อ การส่งเสริมสุขภาพและป้องกันโรค เป็นหมู่บ้านน่าอยู่น่ามอง อย่าง ยั่งยืน	ตำบลโพธิ์ขลา	250,000	250,000	250,000	250,000	250,000	1 ครั้ง/ปี	เด็ก เยาวชน ประชาชนทุก ภาคส่วนในตำบล มีความเป็น ระเบียบ มีสุขภาพพลานามัย สมบูรณ์ แข็งแรง มี สุขภาพจิตที่ดี และเป็นชุมชน น่าอยู่ปลอดภัย ปลอดภัย ปลอดภัยอย่างยั่งยืน	สำนักปลัด
10	โครงการฝึกอบรมเพิ่มศักยภาพ ให้แก่เจ้าหน้าที่ และ อปพร.	เพื่อให้ จนท. และ สมาชิก อปพร. ได้ทบทวนความรู้ใน การช่วยเหลือผู้ประสบด้วย ความรวดเร็ว	1 ครั้ง/ปี	200,000	200,000	200,000	200,000	200,000	1 ครั้ง/ปี	จนท. และสมาชิก อปพร. ได้ทบทวนความรู้ในการ ช่วยเหลือผู้ประสบด้วย ความรวดเร็ว	สำนักปลัด/ ป้องกันฯ
11	โครงการติดตั้งป้ายจราจร	เพื่อความปลอดภัยของผู้ใช้รถ ใช้ถนนและผู้สัญจรทุกประเภท	หมู่ที่ 1-12	100,000	100,000	100,000	100,000	100,000	ผู้ใช้รถใช้ถนนและผู้ สัญจรทุกประเภทมี ความปลอดภัย	ผู้ใช้รถใช้ถนนและผู้สัญจร ทุกประเภทมีความ ปลอดภัยมากขึ้น	กองช่าง
12	โครงการเยาวชนสัมพันธ์สุขภาพ สไตห่างไกลยาเสพติด	เพื่อปลูกฝังอุดมการณ์รักชาติ ศาสนาพระมหากษัตริย์และ ส่งเสริมระเบียบวินัยเพิ่มพูน ความรักสามัคคีฯ ของคนในชาติ	ตำบลโพธิ์ขลา	100,000	100,000	100,000	100,000	100,000	1 ครั้ง/ปี	สามารถปลูกฝังอุดมการณ์ชาติ ศาสนกษัตริย์และส่งเสริม ระเบียบวินัยเพิ่มพูนความรัก สามัคคีฯ ของคนในชาติ	สำนักปลัด/ สภ.ชุมพลบุรี
13	โครงการจัดตั้งศูนย์พัฒนา คุณภาพชีวิตและส่งเสริมอาชีพ ผู้สูงอายุ	-เพื่อจัดตั้งศูนย์พัฒนา คุณภาพชีวิตและส่งเสริม อาชีพผู้สูงอายุ	ตำบลโพธิ์ขลา	100,000	100,000	100,000	100,000	100,000	1 ศูนย์	-มีศูนย์พัฒนาคุณภาพ ชีวิตและส่งเสริมอาชีพ ผู้สูงอายุ	สำนักปลัด
14	โครงการจัดประชุมชามคมท้องถิ่น	เพื่อให้ประชาชนได้เสนอ ความคิดเห็นและความ ต้องการของชุมชน	ตำบลโพธิ์ขลา	60,000	60,000	60,000	60,000	60,000	1 ครั้ง/ปี	ประชาชนได้เสนอความ คิดเห็นและความต้องการ ของชุมชน	สำนักปลัด
15	โครงการสนับสนุนงบประมาณใน งานรัฐพิธีต่างๆ	เพื่อเป็นการเทิดพระเกียรติฯ แด่องค์พระบาทสมเด็จพระ เจ้าอยู่หัวและพระบรมราชินีนาถ	3 ครั้ง/ปี	10,000	10,000	10,000	10,000	10,000	3 ครั้ง/ปี	เป็นการเทิดพระเกียรติฯ แต่ องค์พระบาทสมเด็จพระ เจ้าอยู่หัวและพระบรมราชินีนาถ	สำนักปลัด/ที่ ทำการ ปกครอง

ที่	โครงการ	วัตถุประสงค์	เป้าหมาย (ผลผลิตของโครงการ)	งบประมาณ					ตัวชี้วัด (KPI)	ผลที่คาดว่าจะได้รับ	หน่วยงานที่ รับผิดชอบ
				2566 (บาท)	2567 (บาท)	2568 (บาท)	2569 (บาท)	2570 (บาท)			
16	โครงการปรับปรุง สนง. อบต. ไพรขลา	-เพื่อปรับปรุงสำนักงาน อบต.ไพรขลา	จำนวน 1 แห่ง	100,000	100,000	100,000	100,000	100,000	จำนวน 1 แห่ง	- สนง.อบต.ไพรขลามี ทัศนียภาพอันสวยงาม	สำนักปลัด
17	โครงการสงเคราะห์ผู้สูงอายุ	เพื่อให้ผู้สูงอายุในตำบลได้รับ การดูแลเอาใจใส่และมีความ เป็นอยู่ที่ดีขึ้น	หมู่ที่ 1-12	800,000	800,000	800,000	800,000	800,000	ผู้สูงอายุในตำบลได้รับ การดูแลเอาใจใส่และมี ความเป็นอยู่ที่ดีขึ้น	ผู้สูงอายุในตำบลได้รับการ ดูแลเอาใจใส่และมีความ เป็นอยู่ที่ดีขึ้น	สำนักปลัด
18	โครงการสงเคราะห์ผู้พิการ	เพื่อให้ผู้พิการในตำบลได้รับ การดูแลเอาใจใส่และมีความ เป็นอยู่ที่ดีขึ้น	หมู่ที่ 1-12	250,000	250,000	250,000	250,000	250,000	ผู้พิการในตำบลได้รับ การดูแลเอาใจใส่และมี ความเป็นอยู่ที่ดีขึ้น	ผู้พิการในตำบลได้รับการ ดูแลเอาใจใส่และมีความ เป็นอยู่ที่ดีขึ้น	สำนักปลัด
19	โครงการสงเคราะห์ผู้ป่วยติดขัด เอตส์	เพื่อให้ผู้ป่วยเอตส์ในตำบล ได้รับการดูแลเอาใจใส่และมี ความเป็นอยู่ที่ดีขึ้น	หมู่ที่ 1-12	60,000	60,000	60,000	60,000	60,000	ผู้ป่วยเอตส์ในตำบลได้รับ การดูแลเอาใจใส่และมีความ เป็นอยู่ที่ดีขึ้น	ผู้ป่วยเอตส์ในตำบลได้รับ การดูแลเอาใจใส่และมีความ เป็นอยู่ที่ดีขึ้น	สำนักปลัด
20	โครงการสงเคราะห์ผู้ด้อยโอกาส	เพื่อให้ผู้ด้อยโอกาสในตำบล ได้รับการดูแลเอาใจใส่และ มีความเป็นอยู่ที่ดีขึ้น	หมู่ที่ 1-12	30,000	30,000	30,000	30,000	30,000	ผู้ด้อยโอกาสในตำบล ได้รับการดูแลเอาใจใส่ และมีความเป็นอยู่ที่ดีขึ้น	ผู้ด้อยโอกาสในตำบลได้รับ การดูแลเอาใจใส่และ มีความเป็นอยู่ที่ดีขึ้น	สำนักปลัด
21	โครงการพัฒนาภาคีเครือข่าย ป้องกันปัญหาเอตส์และเยาวชน	เพื่อป้องกันและแก้ไขปัญหา เอตส์ที่เกิดขึ้นในพื้นที่	หมู่ที่ 1-12	30,000	30,000	30,000	30,000	30,000	เยาวชนมีความรู้การ ป้องโรคเอตส์	สามารถป้องกันและแก้ไข ปัญหาเอตส์ที่เกิดขึ้นในพื้นที่	สำนักปลัด
22	โครงการส่งเสริมและอำนวยความสะดวกแก่คนพิการและผู้สูงอายุ	เพื่อส่งเสริมและอำนวยความสะดวกแก่คนพิการและผู้สูงอายุ	หมู่ที่ 1-12	50,000	50,000	50,000	50,000	50,000	คนพิการและผู้สูงอายุมี ความเป็นอยู่ที่ดีขึ้น	สามารถส่งเสริมและ อำนวยความสะดวกแก่คน พิการและผู้สูงอายุ	สำนักปลัด
23	โครงการซ่อมแซม/ปรับปรุง บ้านพักอาศัยผู้สูงอายุ /ผู้พิการ	เพื่อซ่อมแซมบ้านพักของ ผู้สูงอายุ/ผู้พิการ ที่ขาดคนดูแล	ตำบลไพรขลา	60,000	60,000	60,000	60,000	60,000	ผู้สูงอายุ/ผู้พิการ มี ความเป็นอยู่ที่ดีขึ้น	สามารถซ่อมแซมบ้านพัก ของผู้สูงอายุที่ขาดคนดูแล ได้	สำนักปลัด
24	โครงการยุติความรุนแรงต่อเด็ก และสตรี	เพื่อให้ประชาชนตระหนักถึง ปัญหาสังคมที่เกิดขึ้นและ หาทางป้องกันแก้ไข	ประชาชนในเขตพื้นที่ ตำบลไพรขลา	30,000	30,000	30,000	30,000	30,000	1 ครั้ง/ปี	ประชาชนตระหนักถึง ปัญหาสังคมที่เกิดขึ้นและ หาทางป้องกันแก้ไข	สำนักปลัด/ สภ.ชุมพลบุรี
25	โครงการส่งเสริมกิจกรรมด้าน การส่งเสริมเยาวชนและครอบครัว	เพื่อส่งเสริมกิจกรรมด้านการ พัฒนาเยาวชน/สภาเด็กและ เยาวชนและครอบครัวอบอุ่น	ตำบลไพรขลา	50,000	50,000	50,000	50,000	50,000	1 ครั้ง/ปี	สามารถส่งเสริมกิจกรรมด้าน การพัฒนาด้านสภาเด็กและ เยาวชน และครอบครัว	สำนักปลัด อบต.



ที่	โครงการ	วัตถุประสงค์	เป้าหมาย (ผลผลิตของโครงการ)	งบประมาณ					ตัวชี้วัด (KPI)	ผลที่คาดว่าจะได้รับ	หน่วยงานที่ รับผิดชอบ
				2566 (บาท)	2567 (บาท)	2568 (บาท)	2569 (บาท)	2570 (บาท)			
26	โครงการมหาดไทย ห่วงใย ใส่ใจ ผู้สูงอายุ	เพื่อเป็นการเตรียมความพร้อมกรณีประเทศไทยจะก้าวเข้าสู่การเป็นสังคมผู้สูงอายุ	ตำบลไพรขลา	50,000	50,000	50,000	50,000	50,000	1 ครั้ง/ปี	สามารถเตรียมความพร้อมกรณีประเทศไทยจะก้าวเข้าสู่การเป็นสังคมผู้สูงอายุ	สำนักปลัด
27	โครงการชักซ้อมแผนป้องกันและ บรรเทาสาธารณภัย	เพื่อเตรียมความพร้อมในการป้องกันและบรรเทาสาธารณภัย ที่อาจเกิดขึ้น ใน ศพด.ในสังกัด อบต.ไพรขลา	ตำบลไพรขลา	30,000	30,000	30,000	30,000	30,000	1 ครั้ง/ปี	เพื่อเตรียมความพร้อมในการป้องกันและบรรเทาสาธารณภัย ที่อาจเกิดขึ้น ใน ศพด.ในสังกัด อบต.ไพรขลา	สำนักปลัด/ ป้องกันฯ/ ศพด.ในสังกัด
28	โครงการอบรมให้ความรู้ในการ แก้ไขปัญหาไฟไหม้จากการเผา ตอซังข้าว	เพื่อลดการเผาฟางซึ่งเป็นส่วนหนึ่งที่ก่อให้เกิดมลพิษทางอากาศ เขม่าควัน เถ้า ฝุ่นละอองที่เกิดจากการเผาไหม้แพร่กระจายออกไปในวงกว้างส่งผลกระทบต่อสุขภาพอนามัยก่อให้เกิดความเดือนร้อนรำคาญและบดบังทัศนวิสัย	ตำบลไพรขลา	50,000	50,000	50,000	50,000	50,000	1 ครั้ง/ปี	ประชาชนไม่เผาตอซังข้าว	สำนักปลัด
29	โครงการฝึกอบรมทบทวนชุด ปฏิบัติการจิตอาสาภัยพิบัติ ประจำองค์การบริหารส่วนตำบล ไพรขลา	เพื่อพัฒนาระบบการป้องกัน การเตรียมความพร้อม และการสร้างภูมิคุ้มกันโดยพัฒนาภูมิความรู้และเสริมสร้างความเข้มแข็งระดับชุมชนในการเฝ้าระวังและรับมือกับสาธารณภัย ผู้เข้ารับการฝึกอบรมสามารถช่วยเหลือการปฏิบัติงานของเจ้าพนักงานในการป้องกันและบรรเทาสาธารณภัย ภายใต้กองอำนวยการป้องกันและบรรเทาสาธารณภัยแห่งพื้นที่ โดยมีผู้อำนวยการท้องถิ่นเป็นผู้ควบคุมและสั่งการ	จิตอาสาภัยพิบัติ อบต. ไพรขลา	200,000	200,000	200,000	200,000	200,000	1 ครั้ง/ปี	ประชาชนในตำบลไพรขลาได้รับความช่วยเหลือจากจิตอาสาภัยพิบัติตำบลไพรขลา	สำนักปลัด

ที่	โครงการ	วัตถุประสงค์	เป้าหมาย (ผลผลิตของโครงการ)	งบประมาณ					ตัวชี้วัด (KPI)	ผลที่คาดว่าจะได้รับ	หน่วยงานที่ รับผิดชอบ
				2566 (บาท)	2567 (บาท)	2568 (บาท)	2569 (บาท)	2570 (บาท)			
30	โครงการการรณรงค์ขับขี่ปลอดภัย “ส่งเสริมการสวมหมวกนิรภัย สร้างวินัยจราจร”	เพื่อให้นักเรียนที่ร่วมโครงการตระหนักถึงความปลอดภัยในการสวมหมวกนิรภัย	นักเรียนในเขตพื้นที่ตำบลไพรขลา (มัธยมศึกษาปีที่ 3) จำนวน 54 คน	20,000	20,000	20,000	20,000	20,000	1 ครั้ง/ปี	ลดอัตราการสูญเสียชีวิต การบาดเจ็บทางร่างกาย และความเสียหายของทรัพย์สินที่เกิดจากอุบัติเหตุทางถนน	สำนักปลัด
31	โครงการเปิดพื้นที่สร้างสรรค์ พัฒนาเยาวชนรุ่นใหม่ ใส่ใจสุขภาพ	เพื่อสร้างผู้นำเยาวชนในการต่อต้านและป้องกันการแพร่ระบาดของยาเสพติดในสถานศึกษาและชุมชน	ตัวแทนสภาเด็กและเยาวชน อายุ 14-24 ปี และนักเรียนจากสถานศึกษา จำนวน	30,000	30,000	30,000	30,000	30,000	1 ครั้ง/ปี	เยาวชนมีความรู้ในการดูแลสุขภาพของตนเอง และบุคคลใกล้ชิด	สำนักปลัด
32	โครงการบริหารจัดการกองทุนหลักประกัน สุขภาพองค์การบริหารส่วนตำบลไพรขลา	เพื่อให้การบริหารจัดการกองทุนหลักประกันสุขภาพ องค์การบริหารส่วนตำบลไพรขลา เป็นไปอย่างมีประสิทธิภาพ	คณะกรรมการ/ที่ปรึกษากองทุนฯ/คณะอนุกรรมการฯ/คณะทำงาน และผู้รับผิดชอบ/บุคคลภายนอก จำนวน 30 คน	100,000	100,000	100,000	100,000	100,000	1 ครั้ง/ปี	คณะกรรมการกองทุนหลักประกันสุขภาพ องค์การบริหารส่วนตำบลไพรขลา สามารถบริหารจัดการกองทุนได้อย่างมีประสิทธิภาพ	สำนักปลัด
33	โครงการจิตอาสาในสภาเด็กและเยาวชนตำบลไพรขลา	เพื่อส่งเสริมให้มีการขับเคลื่อนจิตอาสาในสภาเด็กและเยาวชน	แกนนำสภาเด็กในตำบลไพรขลา	50,000	50,000	50,000	50,000	50,000	1 ครั้ง/ปี	สภาเด็กและเยาวชนสามารถขับเคลื่อนกิจกรรมที่เป็นประโยชน์ต่อสังคม และลดปัญหาเสพติด และปัญหาทางสังคมในกลุ่มวัยรุ่น	สำนักปลัด/ รพ.สต.ใน ตำบลไพรขลา
34	โครงการสร้างความปลอดภัยทางน้ำ เด็กลอยตัวได้ ว่ายน้ำเป็น เล่นน้ำปลอดภัย	เพื่อให้กลุ่มเป้าหมายมีทักษะในการเอาตัวรอดจากการจมน้ำและการป้องกันอุบัติเหตุทางน้ำ	ตำบลไพรขลา	100,000	100,000	100,000	100,000	100,000	1 ครั้ง/ปี	กลุ่มเป้าหมายมีทักษะในการเอาตัวรอดจากการจมน้ำและการป้องกันอุบัติเหตุทางน้ำ	สำนักปลัด/ รพ.สต.ใน ตำบลไพรขลา

ที่	โครงการ	วัตถุประสงค์	เป้าหมาย (ผลผลิตของโครงการ)	งบประมาณ					ตัวชี้วัด (KPI)	ผลที่คาดว่าจะได้รับ	หน่วยงานที่ รับผิดชอบ
				2566 (บาท)	2567 (บาท)	2568 (บาท)	2569 (บาท)	2570 (บาท)			
35	โครงการติดตั้งกล้องวงจรปิด พร้อมอุปกรณ์ควบคุม	เพื่อรักษาความปลอดภัย ป้องกันชีวิตและทรัพย์สิน ป้องกันและแก้ไขปัญญาญา เสพติดและอาชญากรรม	- หมู่ที่ 2 จำนวน 8 จุด - หมู่ที่ 10 จำนวน 6 จุด						มีกล้องวงจรปิดบริเวณ จุดเสี่ยง	ประชาชนมีความปลอดภัย ในชีวิตและทรัพย์สิน	กองช่าง/ สำนักปลัด
36	โครงการจัดตั้งศูนย์การเรียนรู้ ชุมชน	เพื่อเป็นศูนย์การเรียนรู้ต่างๆ ของชุมชน	- หมู่ที่ 5 จำนวน 1 แห่ง - หมู่ที่ 7 จำนวน 1 แห่ง	500,000					มีศูนย์การเรียนรู้ชุมชน หมู่ละ 1 แห่ง	ประชาชนมีส่วนร่วมในการ เรียนรู้หมู่บ้าน	สำนักปลัด
37	โครงการสร้างภูมิคุ้มกันและ ป้องกันปัญหายาเสพติด	เพื่อเป็นการป้องกันการ แพร่กระจายของยาเสพติดใน ชุมชน	ตำบลโพธิ์ขลา	150,000	150,000	150,000	150,000	150,000	กลุ่มเป้าหมายไม่น้อย กว่าร้อยละ 80 เข้าร่วม โครงการ	มีการป้องกันการ แพร่กระจายของยาเสพติด ในชุมชน	
38	โครงการอบรมแกนนำเยาวชน ต้นแบบ	เพื่อให้เยาวชนในหมู่บ้านมี ความรู้ความเข้าใจในบทบาท ของการเป็นพลเมืองที่ดีของ	ตำบลโพธิ์ขลา	200,000	200,000	200,000	200,000	200,000	กลุ่มเป้าหมายไม่น้อย กว่าร้อยละ 80 เข้าร่วม โครงการ	เยาวชนในหมู่บ้านมีความรู้ ความเข้าใจในบทบาทของ การเป็นพลเมืองที่ดีของ	
39	โครงการพัฒนาคุณภาพชีวิตคน พิการและครอบครัว	1. เพื่อส่งเสริมคุณภาพชีวิต คนพิการและครอบครัว 2. เพื่อคนพิการและสมาชิกใน ครอบครัวมีกิจกรรมร่วมกัน 3. เพื่อคนพิการและ ครอบครัวมีอาชีพเสริม	มีการทำกิจกรรมร่วมกัน ของคนพิการและ ครอบครัวจำนวนไม่น้อย กว่า 30 คน	50,000	50,000	50,000	50,000	50,000	กลุ่มเป้าหมายไม่น้อย กว่าร้อยละ 80 เข้าร่วม โครงการ	1.คนพิการมีคุณภาพชีวิตที่ ดีขึ้น 2.คนพิการและครอบครัวมี กิจกรรมทำร่วมกัน 3.คนพิการและครอบครัวมี อาชีพเสริม	สำนักปลัด
40	โครงการเตรียมความพร้อมผู้วัย ผู้สูงอายุและพัฒนาคุณภาพชีวิต ผู้สูงอายุ	1.เพื่อประชาชนมีความรู้ใน การเตรียมความพร้อมผู้วัย ผู้สูงอายุ 2.เพื่อให้ความรู้แก่ผู้สูงอายุ และผู้ดูแลผู้สูงอายุในการดูแล ผู้สูงอายุ	มีการทำกิจกรรมร่วมกัน ของคนผู้สูงอายุและ ผู้ดูแลผู้สูงอายุจำนวนไม่ น้อยกว่า 40 คน	50,000	50,000	50,000	50,000	50,000	กลุ่มเป้าหมายไม่น้อย กว่าร้อยละ 80 เข้าร่วม โครงการ	1.ประชาชนมีความรู้ในการ เตรียมความพร้อมผู้วัย ผู้สูงอายุ 2.ผู้สูงอายุและผู้ดูแล ผู้สูงอายุมีความรู้ในการ ดูแลผู้สูงอายุ	สำนักปลัด

ที่	โครงการ	วัตถุประสงค์	เป้าหมาย (ผลผลิตของโครงการ)	งบประมาณ					ตัวชี้วัด (KPI)	ผลที่คาดว่าจะได้รับ	หน่วยงานที่ รับผิดชอบ
				2566 (บาท)	2567 (บาท)	2568 (บาท)	2569 (บาท)	2570 (บาท)			
41	โครงการศึกษาดูงานการประกอบอาชีพเพื่อสร้างแนวคิดการประกอบอาชีพแก่ประชาชน	1.เพื่อประชาชนที่เข้าร่วมโครงการมีความรู้ในการประกอบอาชีพใหม่ 2.เพื่อประชาชนที่เข้าร่วมโครงการมีแนวคิดในการประกอบอาชีพที่หลากหลาย	ประชาชนจำนวนไม่น้อยกว่า 40 คน	200,000	200,000	200,000	200,000	200,000	กลุ่มเป้าหมายไม่น้อยกว่าร้อยละ 80 เข้าร่วมโครงการ	1.ประชาชนที่เข้าร่วมโครงการมีความรู้ในการประกอบอาชีพใหม่ 2.ประชาชนที่เข้าร่วมโครงการมีแนวคิดในการประกอบอาชีพที่หลากหลาย	สำนักปลัด
42	โครงการสร้างสิ่งอำนวยความสะดวกแก่คนพิการ	1.เพื่อเป็นการจัดระเบียบการบริการทางสังคมแก่คนพิการ 2.เพื่อมีที่จอดรถสำหรับคนพิการ	ตำบลไพรขลา	50,000	50,000	50,000	50,000	50,000	มีที่จอดรถคนพิการและมีทางลาดสำหรับคนพิการ	1.มีที่จอดรถคนพิการ 2.มีทางลาดสำหรับคนพิการ	สำนักปลัด
43	โครงการส่งเสริมการรวมกลุ่มอาชีพแก่ประชาชน	1.เพื่อให้ความรู้และขั้นตอนการรวมกลุ่มอาชีพที่ได้รับการรับรองตามกฎหมาย 2.เพื่อให้มีการรวมกลุ่มอาชีพมากขึ้น	ประชาชนในตำบลไพรขลา จำนวน 50 คน	30,000	30,000	30,000	30,000	30,000	กลุ่มเป้าหมายไม่น้อยกว่า ร้อยละ 80 มาร่วมงาน	1.ประชาชนมีความรู้และขั้นตอนการรวมกลุ่มอาชีพที่ได้รับการรับรองตามกฎหมาย 2.มีการรวมกลุ่มอาชีพมากขึ้น	สำนักปลัด
44	โครงการก่อสร้างจุดพักสายตรวจสภอ.ชุมพลบุรี	เพื่อเป็นจุดให้บริการประชาชน ในการดูแลรักษาความปลอดภัย	หมู่ที่ 1 จำนวน 1 จุด	500,000	500,000	500,000	500,000	500,000	มีจุดพักสายตรวจสภอ.ชุมพลบุรี	ประชาชนได้รับการบริการจากสายตรวจ สภอ.ชุมพลบุรี ในการดูแลรักษาความปลอดภัย	กองช่าง/ สภอ.ชุมพลบุรี

## รายละเอียดโครงการพัฒนา

แผนพัฒนาท้องถิ่น (พ.ศ. 2566 - 2570) ฉบับทบทวน ครั้งที่ 1/2566

องค์การบริหารส่วนตำบลไพรขลา อำเภอชุมพลบุรี จังหวัดสุรินทร์

ก. ยุทธศาสตร์ชาติ 20 ปี

ยุทธศาสตร์ที่ 3 ด้านการพัฒนาและเสริมสร้างศักยภาพทรัพยากรมนุษย์

5. การเสริมสร้างให้คนไทยมีสุขภาพที่ดี ครอบคลุมทั้งด้านกาย ใจสติปัญญา และสังคม

ข. แผนพัฒนาเศรษฐกิจฯ ฉบับที่ 13

หมวดหมู่ที่ ๔ ไทยเป็นศูนย์กลางทางการแพทย์และสุขภาพมูลค่าสูง

ค. Sustainable Development Goals: SDGs

เป้าหมายที่ 3 สร้างหลักประกันการมีสุขภาพที่ดี และส่งเสริมความเป็นอยู่ที่ดีสำหรับทุกคนในทุกช่วงวัย

เป้าหมายการพัฒนาที่ยั่งยืน

เป้าหมายย่อย 3.5 เสริมสร้างการป้องกันและการรักษาการใช้สารในทางที่ผิด ซึ่งรวมถึงการเข้าเสพติดในทางที่ผิดและการใช้แอลกอฮอล์ในทางที่เป็นอันตราย

ง. ยุทธศาสตร์จังหวัด

ยุทธศาสตร์ที่ 5 การยกระดับคุณภาพชีวิตของประชาชน

จ. ยุทธศาสตร์การพัฒนาขององค์กรปกครองส่วนท้องถิ่นในเขตจังหวัด

(ว) เพื่อให้ประชาชนมีความสุขและสังคมร่มเย็น (ตข) 7. คริวเรือนยากไร้เป้าหมายได้รับการยกระดับคุณภาพชีวิตตามเกณฑ์ขั้นพื้นฐาน

(น) 1. การส่งเสริมให้ประชาชนมีสุขภาพที่ดี

ยุทธศาสตร์ อบต.ไพรขลา

ยุทธศาสตร์ที่ 3 การพัฒนาด้านสาธารณสุข

แผนงานสาธารณสุข

งานบริการสาธารณสุขและงานสาธารณสุขอื่น

แผนงานเคหะและชุมชน

งานกำจัดขยะมูลฝอยและสิ่งปฏิกูล

แผนงานสร้างความเข้มแข็งของชุมชน

งานส่งเสริมและสนับสนุนความเข้มแข็งชุมชน

ที่	โครงการ	วัตถุประสงค์	เป้าหมาย (ผลผลิตของโครงการ)	งบประมาณ					ตัวชี้วัด (KPI)	ผลที่คาดว่าจะได้รับ	หน่วยงานที่ รับผิดชอบ
				2566 (บาท)	2567 (บาท)	2568 (บาท)	2569 (บาท)	2570 (บาท)			
1	โครงการบริหารจัดการขยะตำบลไพรขลา	เพื่อควบคุมขยะในพื้นที่และลดปัญหาขยะที่เกิดขึ้นภายในชุมชน	ตำบลไพรขลา	300,000	300,000	300,000	300,000	300,000	ลดปัญหาขยะที่เกิดขึ้นภายในชุมชน	สามารถควบคุมขยะในพื้นที่และลดปัญหาขยะที่เกิดขึ้นภายในชุมชน	สำนักปลัด
2	โครงการป้องกันและควบคุมโรคพิษสุนัขบ้า	เพื่ออบรมให้ความรู้ด้านสุขภาพ การป้องกันโรค	ตำบลไพรขลา	150,000	150,000	150,000	150,000	150,000	ป้องกันและควบคุมโรคพิษสุนัขบ้า	ประชาชนมีความรู้ด้านสุขภาพ การป้องกันโรค	สำนักปลัด
3	โครงการสำรวจข้อมูลจำนวนสัตว์และขึ้นทะเบียนสัตว์	เพื่อสำรวจข้อมูลจำนวนสัตว์ปีละ 2 ครั้ง และขึ้นทะเบียนสัตว์	สุนัขและแมวที่อยู่ในพื้นที่ตำบลไพรขลา	20,000	20,000	20,000	20,000	20,000	สำรวจข้อมูลจำนวนสัตว์ และขึ้นทะเบียนสัตว์	รู้จำนวนประชากรสุนัข/แมวทั้งที่มีเจ้าของและไม่มีเจ้าของ	สาธารณสุข/สป.
4	โครงการป้องกันและควบคุมโรคไข้เลือดออก	เพื่ออบรมให้ความรู้ด้านสุขภาพ การป้องกันโรค	ตำบลไพรขลา	100,000	100,000	100,000	100,000	100,000	ป้องกันและควบคุมโรคไข้เลือดออก	ประชาชนมีความรู้ด้านสุขภาพ การป้องกันโรคไข้เลือดออก	สำนักปลัด

ที่	โครงการ	วัตถุประสงค์	เป้าหมาย (ผลผลิตของโครงการ)	งบประมาณ					ตัวชี้วัด (KPI)	ผลที่คาดว่าจะได้รับ	หน่วยงานที่ รับผิดชอบ
				2566 (บาท)	2567 (บาท)	2568 (บาท)	2569 (บาท)	2570 (บาท)			
5	โครงการฝึกอบรมการให้ความรู้ สำหรับชุมชนในการบำบัดน้ำเสีย	เพื่อให้ชุมชนเกิดความตระหนัก เข้าใจถึงความสำคัญและความ รับผิดชอบในการควบคุมการบำบัด น้ำเสียไม่ให้มีผลทำลาย สิ่งแวดล้อมของชุมชน	ตำบลไพรขลา	30,000	30,000	30,000	30,000	30,000	ประชาชนมีความรู้ใน การบำบัดน้ำเสีย เบื้องต้น	ชุมชนเกิดความตระหนัก เข้าใจถึงความสำคัญและความ รับผิดชอบในการควบคุมการ บำบัดน้ำเสียไม่ให้มีผลทำลาย สิ่งแวดล้อมของชุมชน	สำนักปลัด
6	โครงการปรับปรุงสถานที่ทิ้งขยะ	เพื่อกำจัดขยะในพื้นที่	- หมู่ที่ 7 - หมู่ที่ 4	400,000	400,000	400,000	400,000	400,000	ปริมาณขยะลดลง	สามารถกำจัดขยะให้ สอดคล้องกับโครงการจัดการ ขยะจังหวัดสุรินทร์ และกำจัด ขยะในพื้นที่ได้	สำนักปลัด/ สนง. สิ่งแวดล้อมฯ
7	โครงการส่งเสริมองค์ความรู้และ สนับสนุนให้ชุมชนจัดการขยะที่ ต้นทาง พร้อมศึกษาดูงานนอก สถานที่	เพื่อจัดการขยะมูลฝอยชุมชนที่ ต้นทางทั้ง 4 ประเภท ได้แก่ ขยะอินทรีย์ ขยะรีไซเคิล ขยะ ทั่วไป และขยะอันตราย ให้มี ปริมาณที่ต้องกำจัดลดลง	ตำบลไพรขลา	300,000	300,000	300,000	300,000	300,000	ชุมชนมีการจัดการ ขยะที่ต้นทางทั้ง 4 ประเภทได้	ประชาชนมีความรู้ สามารถจัดการขยะมูล ฝอยชุมชนที่ต้นทางทั้ง 4 ประเภท ได้	สำนักปลัด/ สนง. สิ่งแวดล้อมฯ
8	โครงการตลาดสีเขียว ตำบลไพร ขลา	- เพื่อส่งเสริมและพัฒนาตลาดสีเขียว สำหรับเป็นช่องทาง จำหน่ายสินค้าผลิตภัณฑ์ อินทรีย์ในระยะปรับเปลี่ยนและ ผลิตภัณฑ์อินทรีย์วิถี พื้นบ้านของชุมชน - เพื่อส่งเสริมและสนับสนุน ให้ เกิดการสื่อสารระหว่างผู้ผลิต และผู้บริโภค ทำให้เกิดความเข้าใจ และเชื่อมั่นในสินค้าเพิ่มขึ้น	ตำบลไพรขลา	100,000	100,000	100,000	100,000	100,000	มีตลาดสีเขียวสำหรับ เป็นช่องทางจำหน่าย สินค้าผลิตภัณฑ์ อินทรีย์ในตำบลและได้ บริโภคอาหารที่มี คุณภาพปลอดภัย	- ประชาชนในตำบลไพร ขลา มีตลาดสีเขียวสำหรับ เป็นช่องทางจำหน่าย สินค้าผลิตภัณฑ์ อินทรีย์ในตำบลและได้ บริโภคอาหารที่มีคุณภาพ ปลอดภัย	สำนักปลัด
9	โครงการมหัศจรรย์ 1,000 วัน	เพื่อพัฒนาและส่งเสริม สุขภาพเด็กให้มีความสมบูรณ์ ทั้งร่างกายจิตใจ มีสติปัญญา และศักยภาพที่ดี ในช่วง 1000วันแรกของชีวิต	ตำบลไพรขลา	50,000	50,000	50,000	50,000	50,000	พัฒนาการสมวัยของ เด็กวัยสองขวบ พร้อม เข้าสู่ศูนย์เด็กเล็ก	สามารถพัฒนาและส่งเสริม สุขภาพเด็กให้มีความ สมบูรณ์ทั้งร่างกายจิตใจ มี สติปัญญาและศักยภาพที่ดี ในช่วง 1000วันแรกของชีวิต	สำนักปลัด/ รพสต./สสอ./ สสจ./ โรงพยาบาล ชุมพลฯ

ที่	โครงการ	วัตถุประสงค์	เป้าหมาย (ผลผลิตของโครงการ)	งบประมาณ					ตัวชี้วัด (KPI)	ผลที่คาดว่าจะได้รับ	หน่วยงานที่ รับผิดชอบ
				2566 (บาท)	2567 (บาท)	2568 (บาท)	2569 (บาท)	2570 (บาท)			
10	โครงการอบรมเชิงปฏิบัติการให้ความรู้ในการป้องกันโรคติดต่อ	๑. เพื่อสร้างความรู้ ความเข้าใจ และทักษะของบุคลากรในสังกัดองค์กรปกครองส่วนท้องถิ่น ผู้นำหมู่บ้าน อาสาสมัครในพื้นที่ กลุ่มสตรีจิตอาสา และประชาชนที่สนใจ	บุคลากรในสังกัดองค์กรปกครองส่วนท้องถิ่น ผู้นำหมู่บ้าน อาสาสมัครในพื้นที่ กลุ่มสตรีจิตอาสา และประชาชนที่สนใจ	200,000	200,000	200,000	200,000	200,000	ประชาชนในตำบลไพรขลาไม่ติดโรคติดต่อ	บุคลากรในสังกัดองค์กรปกครองส่วนท้องถิ่น ผู้นำหมู่บ้าน อาสาสมัครในพื้นที่ กลุ่มสตรีจิตอาสา และประชาชนที่สนใจ มีความรู้ ความเข้าใจ และป้องกันโรคติดต่อได้	สำนักปลัด
11	โครงการป้องกันและแก้ไขปัญหาโรคระบาดหรือภัยพิบัติในพื้นที่	เพื่อส่งเสริมสุขภาพ ป้องกันโรค รักษาพยาบาล หรือฟื้นฟูสมรรถภาพกรณีเกิดโรคระบาดหรือภัยพิบัติในพื้นที่ตำบลไพรขลา	ประชาชนผู้ ประสบปัญหาโรคระบาด หรือภัยพิบัติใน พื้นที่ตำบลไพรขลา	100,000	100,000	100,000	100,000	100,000	มีการส่งเสริมสุขภาพ ป้องกันโรค รักษาพยาบาล หรือฟื้นฟูสมรรถภาพกรณีเกิดโรคระบาดหรือภัยพิบัติในพื้นที่ตำบลไพรขลา	ประชาชนในพื้นที่ได้รับการส่งเสริมสุขภาพ ป้องกันโรค รักษาพยาบาลและฟื้นฟูสมรรถภาพกรณีเกิดโรคระบาดหรือภัยพิบัติในพื้นที่ตำบลไพรขลา ตามความจำเป็นและเหมาะสม	สำนักปลัด
12	โครงการเพื่อจัดบริการดูแลระยะยาวด้านสาธารณสุขสำหรับผู้สูงอายุที่มีภาวะพึ่งพิงและบุคคลอื่นที่มีภาวะพึ่งพิง	เพื่อให้ผู้สูงอายุที่มีภาวะพึ่งพิงและบุคคลอื่นที่มีภาวะพึ่งพิง ได้รับการดูแลระยะยาวด้านสาธารณสุขสำหรับผู้สูงอายุที่มีภาวะพึ่งพิงและบุคคลอื่นที่มีภาวะพึ่งพิง โดยหน่วยบริการสถานบริการ โดยผู้ช่วยเหลือดูแลผู้สูงอายุที่มีภาวะพึ่งพิง (Care giver)	กลุ่มผู้สูงอายุที่มีภาวะพึ่งพิงและบุคคลอื่นที่มีภาวะพึ่งพิง ตัดบ้านติดเตียงในพื้นที่ตำบลไพรขลา	500,000	500,000	500,000	500,000	500,000	ผู้สูงอายุที่มีภาวะพึ่งพิงและบุคคลอื่นที่มีภาวะพึ่งพิง ได้รับการดูแลระยะยาวด้านสาธารณสุขสำหรับผู้สูงอายุที่มีภาวะพึ่งพิงและบุคคลอื่นที่มีภาวะพึ่งพิง โดยหน่วยบริการ สถานบริการ โดยผู้ช่วยเหลือดูแลผู้สูงอายุที่มีภาวะพึ่งพิง (Care giver) และบุคคลอื่นที่มีภาวะพึ่งพิง	ผู้สูงอายุที่มีภาวะพึ่งพิงและบุคคลอื่นที่มีภาวะพึ่งพิง จะได้รับการดูแลระยะยาวด้านสาธารณสุข สำหรับผู้ที่มีภาวะพึ่งพิงและบุคคลอื่นที่มีภาวะพึ่งพิง โดยการให้บริการในครัวเรือน หรือศูนย์พัฒนาคุณภาพชีวิตผู้สูงอายุชุมชนหรือที่หน่วยบริการ สถานบริการ โดยบุคลากรสาธารณสุขหรือผู้ช่วยเหลือดูแลผู้สูงอายุที่มีภาวะพึ่งพิงและบุคคลอื่นที่มีภาวะพึ่งพิง	สำนักปลัด/รพ.สต. ไพรขลา/รพ.สต.บ้านโพนม่วง
13	เงินสมทบกองทุนหลักประกันสุขภาพตำบล	เพื่อสนับสนุนการบริการด้านสุขภาพ	ตำบลไพรขลา	150,000	150,000	150,000	150,000	150,000	สมทบกองทุนหลักประกันสุขภาพ	สามารถสนับสนุนการบริการด้านสุขภาพ	สำนักปลัด/สาธารณสุข

ที่	โครงการ	วัตถุประสงค์	เป้าหมาย (ผลผลิตของโครงการ)	งบประมาณ					ตัวชี้วัด (KPI)	ผลที่คาดว่าจะได้รับ	หน่วยงานที่ รับผิดชอบ
				2566 (บาท)	2567 (บาท)	2568 (บาท)	2569 (บาท)	2570 (บาท)			
14	โครงการอบรมอาสาสมัคร บริบาลท้องถิ่น	เพื่อดูแลผู้สูงอายุที่มีภาวะพึ่งพิง ในตำบลไพรขลา	ตำบลไพรขลา	150,000	150,000	150,000	150,000	150,000	ผู้สูงอายุที่มีภาวะพึ่งพิง ได้รับการดูแล	ผู้สูงอายุที่มีภาวะพึ่งพิง ได้รับการดูแลทุกคน	สำนักปลัด
15	โครงการเด็กวัยเรียน เติบโต สมวัยสูงวัยส่วน แข็งแรงฉลาด	เพื่อให้เด็กวัยเรียน อายุ 6-14 ปี ที่มีภาวะทุพโภชนาการได้รับการ การดูแลช่วยเหลือครอบคลุม ครบทุกมิติ และเพื่อสร้างแนว ทางการจัดการรายกรณีระดับ ตำบล	เด็กวัยเรียนอายุ 6-14 ปีที่มีปัญหาภาวะทุพ โภชนาการในตำบลไพร ขลา	50,000	50,000	50,000	50,000	50,000	เด็กวัยเรียนอายุ 6-14 ปี ได้รับการบริการ ตามมาตรฐานและมี คุณภาพตามชุดสิทธิ ประโยชน์	เด็กวัยเรียนเติบโตสมวัย สูงวัยส่วนแข็งแรง ฉลาด	สำนักปลัด/ รพ.สต. ไพร ขลา/รพ.สต. บ้านโพนม่วง
16	โครงการเด็ก 0-5 ปี สูงวัยส่วน	เพื่อให้เด็กอายุ 0-5 ปีมีภาวะ ทุพโภชนาการได้รับการดูแล ช่วยเหลือครอบคลุมทุกมิติ และสร้างแนวทางการจัดการ รายกรณีระดับตำบล	เด็กอายุ 0-5 ปี ที่มี ปัญหาภาวะทุพ โภชนาการในแต่ละพื้นที่ ในตำบลไพรขลา	50,000	50,000	50,000	50,000	50,000	เด็กปฐมวัยอายุ 0-5 ปี ได้รับการบริการตาม มาตรฐานและมี คุณภาพตามชุดสิทธิ ประโยชน์	เด็กอายุ 0-5 ปีมีภาวะ โภชนาการที่สมบูรณ์ทั้ง ร่างกายและจิตใจ	สำนักปลัด/ รพ.สต. ไพร ขลา/รพ.สต. บ้านโพนม่วง
17	โครงการรณรงค์การจัดการขยะ ให้ถูกวิธี	เพื่อปลูกฝังสร้างจิตสำนึก ให้กับประชาชน และผู้นำ ชุมชนในการลดปริมาณขยะ มูลฝอยในชุมชน	หมู่ที่ 3	50,000	50,000	50,000	50,000	50,000	มีปริมาณขยะลดลง	มีการปลูกฝังสร้าง จิตสำนึกให้กับประชาชน และผู้นำชุมชนในการลด ปริมาณขยะมูลฝอยใน ชุมชน	สำนักปลัด
18	โครงการสมทบกองทุน หลักประกันสุขภาพเพิ่มเติม	เพื่อสนับสนุนการบริการด้าน สุขภาพ	หมู่ที่ 1-12	240,000	240,000	240,000	240,000	240,000	กองทุนมีประสิทธิภาพ ในการบริการด้าน สุขภาพ	มีประสิทธิภาพในการ บริการด้านสุขภาพ	สำนักปลัด
19	โครงการพัฒนาบ้านเมือง สะอาด น่าดู น่าอยู่ น่าชม	เพื่ออนุรักษ์และพัฒนา ทรัพยากรธรรมชาติและ สิ่งแวดล้อมของชุมชน	จำนวน 3 ครั้ง/ปี	20,000	20,000	20,000	20,000	20,000	มีการอนุรักษ์และ พัฒนา ทรัพยากรธรรมชาติ	มีการอนุรักษ์และพัฒนา ทรัพยากรธรรมชาติและ สิ่งแวดล้อมของชุมชน	สำนักปลัด
20	โครงการก่อสร้างเตาเผาขยะ หมู่ ที่ 7 (หนองโสนก)	เพื่อแก้ไขปัญหาขยะในชุมชน ที่สะสม	1 แห่ง	150,000	150,000	150,000	150,000	150,000	มีเตาเผาขยะ 1 แห่ง	สามารถแก้ไขปัญหาขยะ ในชุมชนที่สะสม	สำนักปลัด



ที่	โครงการ	วัตถุประสงค์	เป้าหมาย (ผลผลิตของโครงการ)	งบประมาณ					ตัวชี้วัด (KPI)	ผลที่คาดว่าจะได้รับ	หน่วยงานที่ รับผิดชอบ
				2566 (บาท)	2567 (บาท)	2568 (บาท)	2569 (บาท)	2570 (บาท)			
21	โครงการหมู่บ้านสะอาด	เพื่ออนุรักษ์และพัฒนา ทรัพยากรธรรมชาติและ สิ่งแวดล้อมของชุมชน	ตำบลไพรขลา	60,000	60,000	60,000	60,000	60,000	ตำบลไพรขลา มีสภาพแวดล้อมที่ดี	มีการอนุรักษ์และพัฒนา ทรัพยากรธรรมชาติและ สิ่งแวดล้อมของชุมชน	สำนักปลัด
22	โครงการส่งเสริมสุขภาพ หมู่ที่ 8	เพื่อส่งเสริมสุขภาพให้แก่ ประชาชนและให้ความรู้ เรื่อง การดูแลสุขภาพ การป้องกัน โรค	หมู่ที่ 8	50,000	50,000	50,000	50,000	50,000	ประชาชนมีความรู้ เรื่องการดูแลสุขภาพ การป้องกันโรค	ประชาชนมีพลาสมา สมบูรณ์ แข็งแรง	สำนักปลัด
23	โครงการผลิตน้ำดื่ม หมู่ที่ 8	เพื่อส่งเสริมอาชีพและสร้าง รายได้ให้ประชาชน	หมู่ที่ 8	500,000	500,000	500,000	500,000	500,000	มีน้ำดื่มที่สะอาดถูก สุขลักษณะ	ประชาชนมีอาชีพและ สร้างรายได้ให้	สำนักปลัด
24	โครงการคัดกรองสุขภาพผู้สูงอายุ หมู่ที่ 9	เพื่อส่งเสริมสุขภาพให้แก่ ประชาชนและให้ความรู้ เรื่องการ ดูแลสุขภาพ การป้องกันโรค	กลุ่มอายุ 60 ปีขึ้นไป	50,000	50,000	50,000	50,000	50,000	ประชาชนกลุ่มอายุ 60 ปีขึ้นไป มีสุขภาพที่ดี	ประชาชนมีพลาสมา สมบูรณ์ แข็งแรง	สำนักปลัด
25	โครงการศึกษาดูงานการบริหาร จัดการขยะที่ถูกต้องเพื่อรักษา สิ่งแวดล้อม	เพื่อให้ความรู้ประชาชนเกี่ยวกับ การบริหารจัดการขยะ และ ส่งเสริมให้ประชาชนตระหนักถึง การบริหารจัดการขยะที่ถูกต้อง	ตำบลไพรขลา	150,000	150,000	150,000	150,000	150,000	มีผู้เข้าร่วมโครงการไม่ น้อยกว่าร้อยละ 80	ประชาชนมีความรู้เกี่ยวกับ การบริหารจัดการขยะ และ ตระหนักถึงการบริหาร จัดการขยะที่ถูกต้อง	สำนักปลัด/ สาธารณสุข
26	โครงการเสริมสุขภาพผู้สูงอายุและ ป้องกันภัยสุขภาพ	เพื่อปลูกฝังสุขภาพผู้สูงอายุ ประชาชน และให้ความรู้ใน เรื่องการดูแลสุขภาพแก่ ประชาชน	ตำบลไพรขลา	50,000	50,000	50,000	50,000	50,000	มีผู้เข้าร่วมโครงการไม่ น้อยกว่าร้อยละ 80	ประชาชนมีความเข้าใจ เกี่ยวกับสุขภาพผู้สูงอายุและมี ความรู้ในเรื่องการดูแลสุขภาพ	สำนักปลัด/ สาธารณสุข
27	โครงการสร้างเสริมสุขภาพเชิงรุก เพื่อลดภาวะคลอตก่อนกำหนด	1.เพื่อจัดทำทะเบียนหญิง ตั้งครรภ์ 2.เพื่ออบรมให้ความรู้หญิงเจริญ พันธุ์และหญิงตั้งครรภ์ 3.เพื่อประชาสัมพันธ์และ เผยแพร่ข้อมูลข่าวสารใน รูปแบบต่างๆ	หญิงเจริญพันธุ์และหญิง ตั้งครรภ์ ตำบลไพรขลา	50,000	50,000	50,000	50,000	50,000	กลุ่มเป้าหมายมีองค์ ความรู้ในการป้องกัน ภาวะคลอตก่อน กำหนดอย่างมี ประสิทธิภาพ	กลุ่มเป้าหมายมีความรู้ใน การดูแลตนเองเพื่อลด ภาวะคลอตก่อนกำหนด	สำนักปลัด/ งาน สาธารณสุข/ รพ.สต./ สสอ./สสจ./ รพ.ชุมพลบุรี

ที่	โครงการ	วัตถุประสงค์	เป้าหมาย (ผลผลิตของโครงการ)	งบประมาณ					ตัวชี้วัด (KPI)	ผลที่คาดว่าจะได้รับ	หน่วยงานที่ รับผิดชอบ
				2566 (บาท)	2567 (บาท)	2568 (บาท)	2569 (บาท)	2570 (บาท)			
28	โครงการเสริมสร้างสุขบัญญัติ และป้องกันภัยสุขภาพ	1.เพื่อปลูกฝังสุขบัญญัติแก่ ประชาชน 2.เพื่อมิให้ความรู้ในเรื่องการ ดูแลสุขภาพแก่ประชาชน	เด็กและเยาวชน จำนวน 60 คน	50,000	50,000	50,000	50,000	50,000	กลุ่มเป้าหมายไม่น้อย กว่า ร้อยละ 80 เข้า ร่วมโครงการ	1.ประชาชนมีความเข้าใจใน เกี่ยวกับสุขบัญญัติ 2.ประชาชนมีความรู้ใน เรื่องการดูแล	สำนักปลัด/ งาน สาธารณสุข

## รายละเอียดโครงการพัฒนา

แผนพัฒนาท้องถิ่น (พ.ศ. 2566 - 2570) ฉบับทบทวน ครั้งที่ 1/2566

องค์การบริหารส่วนตำบลไพรขลา อำเภอชุมพลบุรี จังหวัดสุรินทร์

ยุทธศาสตร์ที่ 3 ด้านการพัฒนาและเสริมสร้างศักยภาพทรัพยากรมนุษย์

๒. การพัฒนาศักยภาพคนตลอดช่วงชีวิต มุ่งเน้นการพัฒนาคนเชิงคุณภาพในทุกช่วงวัย ๓. ปฏิรูปกระบวนการเรียนรู้ที่ตอบสนอง

ต่อการเปลี่ยนแปลง ในศตวรรษที่ ๒๑ มุ่งเน้นผู้เรียนให้มีทักษะการเรียนรู้ และมีใจใฝ่เรียนรู้ตลอดเวลา

หมวดหมายที่ 12 ไทยมีกำลังคนสมรรถนะสูง มุ่งเรียนรู้อย่างต่อเนื่อง ตอบโจทย์การพัฒนาแห่งอนาคต

เป้าหมายที่ 4 สร้างหลักประกันว่าทุกคนมีการศึกษาที่มีคุณภาพอย่างครอบคลุมและเท่าเทียม และสนับสนุนโอกาสในการเรียนรู้ตลอดชีวิต

เป้าหมายย่อย 4.1 สร้างหลักประกันว่าเด็กชายและเด็กหญิงทุกคนสำเร็จการศึกษาระดับประถมศึกษาและมัธยมศึกษาที่มีคุณภาพ เท่าเทียม และไม่มีค่าใช้จ่าย นำไปสู่ผลลัพธ์ทางการเรียนรู้ที่มีประสิทธิภาพ ภายในปี พ.ศ. 2573

เป้าหมายย่อย 4.2 สร้างหลักประกันว่าเด็กชายและเด็กหญิงทุกคนเข้าถึงการพัฒนา การดูแล และการจัดการศึกษาระดับก่อนประถมศึกษา สำหรับเด็กปฐมวัยที่มีคุณภาพ เพื่อให้เด็กเหล่านั้นมีความพร้อมสำหรับการศึกษาระดับประถมศึกษา ภายในปี พ.ศ. 2573

ยุทธศาสตร์ที่ 5 การยกระดับคุณภาพชีวิตของประชาชน

(ว) เพื่อให้ประชาชนมีความสุขและสังคมร่มเย็น (ตข) 5. ร้อยละของคนในครัวเรือนที่จบการศึกษาภาคบังคับ และไม่มีงานทำได้รับการฝึกอบรบอาชีพ

6. สัดส่วนของนักเรียนด้อยโอกาสต่อนักเรียนทั้งหมดลดลง (น) 4. การพัฒนาคุณภาพ ทักษะชีวิต และการเพิ่มโอกาสทางการศึกษา

ยุทธศาสตร์ที่ 4 ด้านการพัฒนาทางการศึกษา ศาสนาและวัฒนธรรม

แนวทาง การพัฒนา ส่งเสริม สนับสนุนการศึกษาเด็ก เยาวชน สนับสนุนประเพณีท้องถิ่น ศาสนาและภูมิปัญญาท้องถิ่น จัดหา จัดซื้อ ก่อสร้าง ปรับปรุง

งานบริหารทั่วไปเกี่ยวกับการศึกษา ,งานระดับก่อนวัยเรียนและประถมศึกษา

งานกีฬาและนันทนาการ , งานศาสนาวัฒนธรรมท้องถิ่น

งานส่งเสริมและสนับสนุนความเข้มแข็งชุมชน

ก. ยุทธศาสตร์ชาติ 20 ปี

ข. แผนพัฒนาเศรษฐกิจฯ ฉบับที่ 13

ค. Sustainable Development Goals: SDGs

เป้าหมายการพัฒนาที่ยั่งยืน

ง. ยุทธศาสตร์จังหวัด

จ. ยุทธศาสตร์การพัฒนาขององค์กรปกครองส่วนท้องถิ่นในเขตจังหวัด

ยุทธศาสตร์ อบต.ไพรขลา

แผนงานการศึกษา

แผนงานการศาสนาวัฒนธรรมและนันทนาการ

แผนงานสร้างความเข้มแข็งของชุมชน

ที่	โครงการ	วัตถุประสงค์	เป้าหมาย (ผลผลิตของโครงการ)	งบประมาณ					ตัวชี้วัด (KPI)	ผลที่คาดว่าจะได้รับ	หน่วยงานที่รับผิดชอบ
				2566 (บาท)	2567 (บาท)	2568 (บาท)	2569 (บาท)	2570 (บาท)			
1	โครงการสนับสนุนอาหารเสริม (นม) ให้กับศูนย์พัฒนาเด็กเล็ก ในสังกัด อบต.ไพรขลา	เพื่อให้เด็กในศูนย์พัฒนาเด็กเล็กในสังกัด อบต.ไพรขลา มีสุขภาพร่างกายแข็งแรงเติบโตตามวัย	เด็กเล็กศูนย์พัฒนาเด็กเล็กสังกัด อบต.ไพรขลา	400,000	400,000	400,000	400,000	400,000	ศูนย์พัฒนาเด็กเล็กในสังกัด อบต.ไพรขลา ได้รับ อาหารเสริม (นม)	เด็กมีสุขภาพแข็งแรงเจริญเติบโตเหมาะสมตามวัย	กองการศึกษา/ศพด.ในสังกัด
2	โครงการสนับสนุนอาหารเสริม (นม) ให้กับนักเรียนในเขตพื้นที่ตำบลไพรขลา	เพื่อให้นักเรียนได้รับอาหารเสริม(นม)อย่างทั่วถึง มีสุขภาพแข็งแรงเติบโตสมวัย	นักเรียนระดับชั้นประถมศึกษาในเขตพื้นที่ตำบลไพรขลา จำนวน 3 แห่ง	1,300,000	1,300,000	1,300,000	1,300,000	1,300,000	นักเรียนในเขตพื้นที่ตำบลไพรขลา ได้รับอาหารเสริม (นม)	เด็กมีสุขภาพแข็งแรงเติบโตตามวัยและได้รับอาหารเสริม(นม)อย่างเพียงพอ	กองการศึกษา/รร.ในเขต

ที่	โครงการ	วัตถุประสงค์	เป้าหมาย (ผลผลิตของโครงการ)	งบประมาณ					ตัวชี้วัด (KPI)	ผลที่คาดว่าจะได้รับ	หน่วยงานที่ รับผิดชอบ
				2566 (บาท)	2567 (บาท)	2568 (บาท)	2569 (บาท)	2570 (บาท)			
3	โครงการสนับสนุนอาหารกลางวันให้กับศูนย์พัฒนาเด็กเล็กในสังกัด อบต.ไพรขลา	เพื่อให้เด็กนักเรียนมีสุขภาพกายแข็งแรงเติบโตเหมาะสมตามวัย	เด็กปฐมวัยในศูนย์พัฒนาเด็กเล็กสังกัด อบต.ไพรขลา 2 แห่ง	1,200,000	1,200,000	1,200,000	1,200,000	1,200,000	ศูนย์พัฒนาเด็กเล็กในสังกัด อบต.ไพรขลาได้รับอาหารกลางวัน	เด็กมีสุขภาพกายแข็งแรงเติบโตเหมาะสมตามวัย	กองการศึกษา
4	โครงการก่อสร้างศูนย์พัฒนาเด็กเล็กบ้านไพรขลา	เพื่อให้ได้อาคารเรียนที่ได้มาตรฐานและเพียงพอกับจำนวนเด็ก	จำนวน 1 ศูนย์	2,000,000	2,000,000	2,000,000	2,000,000	2,000,000	อาคารเรียนที่ได้มาตรฐานและได้สัดส่วน	มีอาคารเรียนที่ได้มาตรฐานและเพียงพอกับจำนวนเด็ก	กองการศึกษา
5	โครงการจ้างเหมารถรับ-ส่งนักเรียนศูนย์พัฒนาเด็กเล็ก	เพื่อความสะดวกและปลอดภัยของนักเรียน	-ศูนย์ฯ ไพรขลา -ศูนย์ฯ โพนม่วง	200,000	200,000	200,000	200,000	200,000	มีรถรับ-ส่งนักเรียนศูนย์พัฒนาเด็กเล็กบ้านไพรขลา	เพื่อความสะดวกและปลอดภัยของนักเรียนในการเดินทาง	กองการศึกษา
6	โครงการพัฒนาบุคลากรทางการศึกษา	เพื่อพัฒนาศักยภาพของบุคลากรทางการศึกษาให้มีความรู้เพิ่มมากขึ้น	ตำบลไพรขลา	50,000	50,000	50,000	50,000	50,000	บุคลากรทางการศึกษามีศักยภาพเพิ่มขึ้น	สามารถศักยภาพของบุคลากรทางการศึกษาให้มีความรู้เพิ่มขึ้น	กองการศึกษา
7	โครงการแข่งขันเรือยาวประเพณี	เพื่อส่งเสริมและอนุรักษ์ประเพณีท้องถิ่น	ตำบลไพรขลา	100,000	100,000	100,000	100,000	100,000	1 ครั้ง/ปี	ส่งเสริมและอนุรักษ์ประเพณีท้องถิ่น	กองการศึกษา
8	โครงการประเพณีลอยกระทงตำบลไพรขลา	เพื่ออนุรักษ์และสืบสานประเพณีอันดีงามไว้	ตำบลไพรขลา	100,000	150,000	150,000	150,000	150,000	1 ครั้ง/ปี	อนุรักษ์และสืบสานประเพณีที่ดีงามของชุมชน	กองการศึกษา
9	โครงการเทศกาลปลาไหลข้าวใหม่หอมมะลิและงานกาชาดชุมชนพลบุรี ประจำปี	เพื่อประชาสัมพันธ์และจำหน่ายของดีเมืองชุมพลบุรี ส่งเสริมการท่องเที่ยวและอนุรักษ์ประเพณีวัฒนธรรม	ตำบลไพรขลา	400,000	500,000	500,000	500,000	500,000	1 ครั้ง/ปี	ประชาสัมพันธ์และอนุรักษ์ประเพณีวัฒนธรรม	กองการศึกษา
10	โครงการส่งเสริมงานวันเด็กแห่งชาติ	เพื่อส่งเสริมและพัฒนาให้เด็กและเยาวชน ได้มีร่างกาย จิตใจ สติปัญญาที่ดี สามารถอยู่ร่วมกับผู้อื่นได้อย่างมีความสุข	3 โรงเรียน 2 ศูนย์	100,000	150,000	150,000	150,000	150,000	1 ครั้ง/ปี	สามารถเสริมสร้างความรู้และทักษะในการแสดงออกของเด็ก	กองการศึกษา
11	โครงการแข่งขันกีฬาของศูนย์พัฒนาเด็กเล็กในสังกัด อบต.ไพรขลา	เพื่อส่งเสริมพัฒนาการทั้ง 4 ด้านของนักเรียนให้พร้อม	จำนวน 2 ศูนย์	30,000	100,000	100,000	100,000	100,000	1 ครั้ง/ปี	ส่งเสริมพัฒนาการทั้ง 4 ด้านของเด็กเล็กในสังกัด อบต.ไพรขลาให้พร้อม	กองการศึกษา
12	โครงการประเพณีบุญกองข้าวใหญ่และเรียกขวัญข้าว	เพื่ออนุรักษ์ประเพณีอันดีงามไว้	ตำบลไพรขลา	30,000	100,000	100,000	100,000	100,000	1 ครั้ง/ปี	อนุรักษ์และสืบสานประเพณีที่ดีงามของชุมชน	กองการศึกษา

ที่	โครงการ	วัตถุประสงค์	เป้าหมาย (ผลผลิตของโครงการ)	งบประมาณ					ตัวชี้วัด (KPI)	ผลที่คาดว่าจะได้รับ	หน่วยงานที่ รับผิดชอบ
				2566 (บาท)	2567 (บาท)	2568 (บาท)	2569 (บาท)	2570 (บาท)			
13	โครงการแข่งขันกีฬาหน่วยงานสัมพันธ์	เพื่อส่งเสริมการกีฬาและส่งเสริมบุคลากรในหน่วยงานได้ออกกำลังกาย	จำนวน 1 ครั้ง	50,000	50,000	50,000	50,000	50,000	บุคลากรในหน่วยงานได้เล่นกีฬามีสัมพันธ์ไมตรีที่ดีต่อกัน	ส่งเสริมการกีฬาและเชื่อมสัมพันธ์ไมตรีให้กับบุคลากรในหน่วยงานได้ออกกำลังกาย	กองการศึกษา
14	โครงการแข่งขันกีฬาต้านยาเสพติด"ไพโรขลาเกมส์"	เพื่อส่งเสริมการกีฬาและเชื่อมสัมพันธ์ไมตรีให้กับเด็ก เยาวชน ประชาชนตำบลไพโรขลา	จำนวน 1 ครั้ง	150,000	150,000	150,000	150,000	150,000	1 ครั้ง/ปี	ส่งเสริมการกีฬาและเชื่อมสัมพันธ์ไมตรีให้กับเด็กเยาวชนและประชาชนได้ออกกำลังกาย	กองการศึกษา
15	โครงการศึกษาแหล่งเรียนรู้นอกสถานที่ของศูนย์พัฒนาเด็กเล็กในสังกัด อบต.ไพโรขลา	เพื่อให้เด็กในศูนย์พัฒนาเด็กเล็กได้มีโอกาสเรียนรู้สถานที่	นักเรียนใน ศพด. ทั้ง 2 ศูนย์	40,000	40,000	40,000	40,000	40,000	เด็กเล็กในสังกัดได้เรียนรู้สถานที่	นักเรียนในศูนย์พัฒนาเด็กเล็กได้มีโอกาสเรียนรู้สถานที่	กองการศึกษา
16	โครงการจัดงานประเพณีวันสงกรานต์	เพื่ออนุรักษ์และสืบสานประเพณีอันดีงามไว้	ตำบลไพโรขลา	100,000	150,000	150,000	150,000	150,000	ได้ประชาสัมพันธ์ของดีและอนุรักษ์ประเพณีอันดีงามไว้	อนุชนรุ่นหลังได้รับรู้ถึงประเพณีที่ดีงามของชุมชน	กองการศึกษา
17	โครงการต่อเติมโรงอาหารศูนย์พัฒนาเด็กเล็กบ้านไพโรขลา	- เพื่อมีพื้นที่โรงอาหารที่กว้างขวางเพียงพอต่อเด็ก	- โรงอาหารศูนย์พัฒนาเด็กเล็กบ้านไพโรขลา	50,000	100,000	100,000	100,000	100,000	-มีโรงอาหารที่กว้างขวางมากขึ้นกว่าเดิม	-มีพื้นที่โรงอาหารที่กว้างขวางเพียงพอต่อเด็ก	กองการศึกษา/ ศพด. ในสังกัด อบต.ไพโรขลา
18	โครงการติดตั้งสัญญาณอินเทอร์เน็ตของศูนย์พัฒนาเด็กเล็ก	-เพื่อสืบค้นข้อมูลข่าวสารสนเทศเกี่ยวกับงานที่เกี่ยวข้อง	- ศพด.ไพโรขลา - ศพด. โพนมม่วง	40,000	40,000	40,000	40,000	40,000	สามารถรับรู้ข้อมูลข่าวสารทันทั่วทั้งที่	-สามารถรับรู้ข่าวสารเกี่ยวกับงานที่เกี่ยวข้อง	กองการศึกษา/ ศพด.ไพโรขลา/ ศพด. โพนมม่วง
19	โครงการปรับปรุงภูมิทัศน์สภาพบริบทบริเวณศูนย์พัฒนาเด็กเล็กบ้านไพโรขลา(ปรับปรุงซ่อมแซมบ่อน้ำพุ)	เพื่อจัดสภาพบริบทศูนย์พัฒนาเด็กเล็กให้สวยงามน่าอยู่ มีบ่อน้ำพุให้ความสดชื่นใช้เป็นแหล่งเรียนรู้ให้กับเด็กได้	ศูนย์พัฒนาเด็กเล็กบ้านไพโรขลา	20,000	20,000	800,000	20,000	20,000	ศูนย์พัฒนาเด็กเล็กบ้านไพโรขลาที่มีสภาพแวดล้อมสวยงามน่าอยู่	มีศูนย์พัฒนาเด็กเล็กที่สวยงามน่าอยู่ มีบ่อน้ำพุให้ความสดชื่นสามารถใช้เป็นแหล่งเรียนรู้ให้กับเด็กได้อีกด้วย	กองการศึกษา/ ศพด.ไพโรขลา
20	โครงการก่อสร้างหลังคาบังแดด	เพื่อใช้บังแดดในการจัดกิจกรรมของเด็ก ๆ	-ศูนย์ฯ โพนมม่วง -ศูนย์ฯ ไพโรขลา	800,000	800,000	780,000	800,000	800,000	มีหลังคาบังแดดสามารถใช้ประโยชน์ได้อย่างมีประสิทธิภาพ	เด็กได้มีพัฒนาการที่สมวัย	กองการศึกษา/ ศพด. โพนมม่วง/ ไพโรขลา
21	โครงการก่อสร้างอาคารอเนกประสงค์ ศพด.ไพโรขลา	-เพื่อมีสถานที่ในการจัดกิจกรรม ศพด.ไพโรขลา และกิจกรรม อบต.ไพโรขลา	จำนวน 1 แห่ง	780,000	780,000	780,000	780,000	780,000	มีอาคารอเนกประสงค์	สามารถใช้จัดกิจกรรม ศพด.ไพโรขลา และกิจกรรม อบต.ไพโรขลาได้อย่างมีประสิทธิภาพ	กองการศึกษา/ ศพด.ไพโรขลา

ที่	โครงการ	วัตถุประสงค์	เป้าหมาย (ผลผลิตของโครงการ)	งบประมาณ					ตัวชี้วัด (KPI)	ผลที่คาดว่าจะได้รับ	หน่วยงานที่ รับผิดชอบ
				2566 (บาท)	2567 (บาท)	2568 (บาท)	2569 (บาท)	2570 (บาท)			
22	โครงการก่อสร้างที่พักสำหรับผู้ปกครอง ศพด. ในสังกัด 2 แห่ง	เพื่อให้ผู้ปกครองมีที่พักสำหรับเด็กก่อนกลับบ้านอย่างเหมาะสมและเป็นมุมสื่อสารระหว่างครูผู้ดูแลเด็กกับผู้ปกครอง	จำนวน 2 แห่ง	200,000	200,000	200,000	200,000	200,000	มีศาลาที่พักให้ผู้ปกครอง	ศูนย์พัฒนาเด็กเล็กมีที่พักเพียงพอ	กองการศึกษา
23	โครงการสนับสนุนค่าใช้จ่ายการบริหารสถานศึกษา	๑.เพื่อจ่ายเป็นค่าไฟฟ้า ๒.เพื่อจ่ายเป็นค่าประปา ๓.เพื่อจ่ายเป็นค่าจัดการเรียนการสอนรายหัว ๔.เพื่อจ่ายเป็นค่าหนังสือเรียน ๕.เพื่อจ่ายเป็นค่าเครื่องแบบนักเรียน ๖.เพื่อจ่ายเป็นค่าอุปกรณ์การเรียน ๗.เพื่อจ่ายเป็นค่ากิจกรรมพัฒนาผู้เรียน	จำนวน 2 แห่ง	1,500,000	1,500,000	1,500,000	1,500,000	1,500,000	ศูนย์พัฒนาเด็กเล็กมีค่าใช้จ่ายในการบริหารจัดการเพียงพอ	สามารถบริหารศูนย์พัฒนาเด็กเล็กในสังกัดองค์การบริหารส่วนตำบลไพรขลา	กองการศึกษา
24	โครงการวัคซีนป้องกันเด็กจมน้ำ	เพื่อลดปัญหาเด็กอายุต่ำกว่า ๑๕ ปี เสียชีวิตจากการจมน้ำ	เพื่อลดปัญหาเด็กอายุต่ำกว่า ๑๕ ปี เสียชีวิตจากการจมน้ำ	100,000	100,000	100,000	100,000	100,000	1 ครั้ง/ปี	เด็กนักเรียนมีความรู้ทักษะพื้นฐานในการว่ายน้ำและลดปัญหาการเสียชีวิตจากการจมน้ำ	กองการศึกษา
25	โครงการเด็กตำบลไพรขลา ว่ายน้ำเป็น เล่นน้ำได้ โตไปหนูไม่จมน้ำ	เพื่อฝึกทักษะให้แก่บุคลากรครูผู้ปกครอง ในการช่วยเหลือคนตกน้ำหรือจมน้ำ โดยเน้นหลัก “ตะโกน โยน ยื่น” และให้เด็กได้เรียนรู้วิธีว่ายน้ำเพื่อเอาชีวิตรอดสำหรับเด็กปฐมวัยได้อย่างปลอดภัย	นักเรียนใน ศพด. ทั้ง ๒ ศพด. /ครู ผู้ปกครอง	60,000	60,000	60,000	60,000	60,000	1 ครั้ง/ปี	เด็กได้เรียนรู้วิธีว่ายน้ำ และครูผู้ปกครองมีทักษะในการช่วยเหลือคนตกน้ำหรือจมน้ำได้อย่างปลอดภัย	กองการศึกษา
26	โครงการรณรงค์เด็กปฐมวัยใส่หมวกกันน็อก	เพื่อส่งเสริมให้ผู้ปกครองตระหนักถึงความปลอดภัยในการใช้รถจักรยานยนต์โดยการสวมหมวกนิรภัยในการรับ-ส่งนักเรียน	เด็กปฐมวัยและผู้ปกครอง	65,000	65,000	65,000	65,000	65,000	1 ครั้ง/ปี	เด็ก,ผู้ปกครองเกิดความตระหนักถึงความปลอดภัยด้วยการสวมหมวกนิรภัยในการขับขี่รถจักรยานยนต์มารับ-ส่งนักเรียน	ศพด.ในสังกัด อบต.ไพรขลา

ที่	โครงการ	วัตถุประสงค์	เป้าหมาย (ผลผลิตของโครงการ)	งบประมาณ					ตัวชี้วัด (KPI)	ผลที่คาดว่าจะได้รับ	หน่วยงานที่ รับผิดชอบ
				2566 (บาท)	2567 (บาท)	2568 (บาท)	2569 (บาท)	2570 (บาท)			
27	โครงการส่งเสริมการดูแล สุขภาพช่องปากและฟันเด็ก ปฐมวัย	เพื่อให้ผู้ปกครองมีความรู้ ความเข้าใจในการดูแล สุขภาพเหงือกและช่องปาก การแปรงฟัน การรักษา ความสะอาดร่างกายของเด็ก	ผู้ปกครองเด็กนักเรียน ครูผู้ดูแลเด็ก	30,000	30,000	30,000	30,000	30,000	1 ครั้ง/ปี	เพื่อให้ผู้ปกครองมีความรู้ ความเข้าใจในการดูแล สุขภาพเหงือกและช่องปาก การแปรงฟัน การรักษา ความสะอาดร่างกายของเด็ก	ศพด.ในสังกัด อบต.โพธิ์ขลา
28	โครงการอบรมให้ความรู้ ผู้ปกครองเรื่องการดูแลสังเกต เฝ้าระวังและส่งเสริมพัฒนาการ เด็ก DSPM	เพื่อให้ผู้ปกครองได้มีความรู้ ความเข้าใจในการเฝ้าระวังและ ส่งเสริมพัฒนาการเด็ก	ผู้ปกครองเด็กนักเรียน ครูผู้ดูแลเด็ก	30,000	30,000	30,000	30,000	30,000	1 ครั้ง/ปี	ผู้ปกครองเด็กนักเรียน ผู้ดูแลเด็ก	ศพด.ในสังกัด อบต.โพธิ์ขลา
29	โครงการมือหนูสะอาดปราศจาก เชื้อโรค	เพื่อส่งเสริมให้เด็กรู้จักวิธีการ ล้างมือที่ถูกต้อง เมื่อออก จากห้องน้ำ ห้องส้วม ก่อน หลังรับประทานอาหาร หรือ การทำกิจกรรม	นักเรียนศูนย์พัฒนาเด็ก เล็กทุกคน	30,000	30,000	30,000	30,000	30,000	1 ศูนย์ฯ	เพื่อส่งเสริมให้เด็กรู้จัก วิธีการล้างมือที่ถูกต้อง เมื่อออกจากห้องน้ำ ห้อง ส้วม ก่อน หลัง รับประทานอาหาร หรือ การทำกิจกรรม	ศพด.บ้านโพ ม่วง-ม่วงสวรรค์
30	โครงการส่งเสริมพัฒนาความรู้ และทักษะการดูแลเด็กก่อนวัย เรียนพ่อแม่ ผู้ปกครอง หรือครู ผู้ดูแลเด็กในศูนย์พัฒนาเด็กเล็ก บ้านโพม่วง-ม่วงสวรรค์	เพื่อให้ผู้ปกครองมีบทบาท และมีส่วนร่วมในการพัฒนา เด็กปฐมวัยให้มีพัฒนาการที่ เหมาะสมตามวัย	ผู้ปกครองเด็กนักเรียน ครู	15,000	15,000	15,000	15,000	15,000	1 ครั้ง/ปี	ผู้ปกครองมีบทบาทและมี ส่วนร่วมในการพัฒนา เด็กปฐมวัยให้มี พัฒนาการที่เหมาะสม ตามวัย	ศูนย์พัฒนาเด็ก เล็กบ้านโพ ม่วง-ม่วงสวรรค์
31	โครงการส่งเสริมสุขภาพอนามัย และป้องกันโรคติดต่อในศูนย์ พัฒนาเด็กเล็กบ้านโพม่วง-ม่วง สวรรค์	เพื่อให้เด็กนักเรียนมีสุขภาพ อนามัยที่ดีและป้องกัน โรคติดต่อในศูนย์พัฒนาเด็ก เล็กบ้านโพม่วง-ม่วงสวรรค์	ผู้ปกครองเด็กนักเรียน ครู	15,000	15,000	15,000	15,000	15,000	1 ครั้ง/ปี	เด็กนักเรียนมีสุขภาพ อนามัยที่ดีและป้องกัน โรคติดต่อในศูนย์พัฒนา เด็กเล็กบ้านโพม่วง-ม่วง สวรรค์	ศูนย์พัฒนาเด็ก เล็กบ้านโพ ม่วง-ม่วงสวรรค์
32	โครงการปรับปรุงสภาพภูมิทัศน์ ศูนย์พัฒนาเด็กเล็ก	เพื่อให้ศูนย์พัฒนาเด็กเล็กมี สภาพบริบทที่ดีเอื้อต่อการ จัดการเรียนการสอน	ปรับปรุงสภาพภูมิทัศน์ ในศูนย์พัฒนาเด็กเล็กให้ น่าอยู่	60,000	60,000	60,000	60,000	60,000	1 แห่ง	ศูนย์พัฒนาเด็กเล็กมี สภาพบริบทที่ดีเอื้อต่อ การจัดการเรียนการสอน	กองการศึกษา/ ศพด.ในสังกัด

ที่	โครงการ	วัตถุประสงค์	เป้าหมาย (ผลผลิตของโครงการ)	งบประมาณ					ตัวชี้วัด (KPI)	ผลที่คาดว่าจะได้รับ	หน่วยงานที่ รับผิดชอบ
				2566 (บาท)	2567 (บาท)	2568 (บาท)	2569 (บาท)	2570 (บาท)			
33	โครงการก่อสร้างหลังคาบังแดดสนามเด็กเล่น	เพื่อให้เด็กนักเรียนได้ใช้ประโยชน์การเรียนรู้จากสนามเด็กเล่นที่ได้มาตรฐานและมีความปลอดภัยมั่นคงถาวร	-ศูนย์ฯ โพนมวง -ศูนย์ฯ ไพรขลา	800,000	800,000	800,000	800,000	800,000	2 แห่ง	เด็กนักเรียนได้ใช้ประโยชน์การเรียนรู้จากสนามเด็กเล่นที่ได้มาตรฐานและมีความปลอดภัยมั่นคงถาวร	กองการศึกษา/ ศพด.ในสังกัด
34	โครงการก่อสร้างโดมสนามกีฬาในศูนย์พัฒนาเด็กเล็กฯ	เพื่อให้เด็กนักเรียนมีพื้นที่ใช้ในการดำเนินกิจกรรม	ศูนย์พัฒนาเด็กเล็กฯ มีสถานที่ที่ได้มาตรฐานในการจัดกิจกรรม	500,000	500,000	500,000	50,000	500,000	2 แห่ง	เด็กนักเรียนมีพื้นที่ใช้ในการดำเนินกิจกรรม	กองการศึกษา/ ศพด.ในสังกัด
35	โครงการเทพื้นคอนกรีตเสริมเหล็กศูนย์พัฒนาเด็กเล็ก	เพื่อเทคอนกรีตบริเวณภายในศูนย์พัฒนาเด็ก ทำให้สะดวกในการจัดกิจกรรมสำหรับเด็ก	ศูนย์พัฒนาเด็กเล็กสังกัด อบต.ไพรขลา	500,000	500,000	500,000	500,000	500,000	2 แห่ง	เด็กนักเรียนมีพื้นที่ใช้ในการดำเนินกิจกรรม	กองการศึกษา/ ศพด.ในสังกัด
36	โครงการต่อเติมหลังคาอ่างล้างมือสำหรับศูนย์พัฒนาเด็กเล็ก	เพื่อฝึกให้เด็กนักเรียนมีสุขลักษณะนิสัยที่ดีรู้จักรักษาความสะอาดเพื่อป้องกันโรคมือเท้า ปากเปื่อยและโรคอื่นที่อาจติดต่อกันได้	มีอ่างล้างมือที่ได้มาตรฐานและเพียงพอกับจำนวนเด็ก	50,000	50,000	50,000	50,000	50,000	1 แห่ง	เด็กนักเรียนมีสุขลักษณะนิสัยที่ดีรู้จักรักษาความสะอาดเพื่อป้องกันโรคมือเท้า ปากเปื่อยและโรคอื่นที่อาจติดต่อกันได้	กองการศึกษา/ ศพด.บ้านไพรขลา
37	โครงการก่อสร้างอ่างล้างจาน	เพื่อให้มีที่ทำความสะอาดภาชนะ และมีชั้นวาง ที่คว่ำภาชนะที่ได้มาตรฐานและถูกสุขลักษณะ	มีอ่างล้างจาน มีที่ทำความสะอาดภาชนะ และมีชั้นวาง ที่คว่ำภาชนะที่ได้มาตรฐานและถูกสุขลักษณะ	80,000	80,000	80,000	80,000	80,000	2 แห่ง	มีที่ทำความสะอาดภาชนะ และมีชั้นวาง ที่คว่ำภาชนะที่ได้มาตรฐานและถูกสุขลักษณะ	กองการศึกษา/ ศพด.ในสังกัด
38	โครงการปรับปรุงโรงอาหารศูนย์พัฒนาเด็กเล็กฯ	เพื่อซ่อมแซมโรงอาหารและส่วนต่างๆที่เกิดการชำรุดและที่มีความเสียหาย	โรงอาหารและส่วนต่างๆที่เกิดการชำรุดได้รับการซ่อมแซม	100,000	100,000	100,000	100,000	100,000	2 แห่ง	ซ่อมแซมโรงอาหารและส่วนต่างๆที่เกิดการชำรุดและที่มีความเสียหาย	ศูนย์พัฒนาเด็กเล็กฯ/อบต.ไพรขลา



ที่	โครงการ	วัตถุประสงค์	เป้าหมาย (ผลผลิตของโครงการ)	งบประมาณ					ตัวชี้วัด (KPI)	ผลที่คาดว่าจะได้รับ	หน่วยงานที่ รับผิดชอบ
				2566 (บาท)	2567 (บาท)	2568 (บาท)	2569 (บาท)	2570 (บาท)			
39	โครงการปรับปรุงศูนย์พัฒนาเด็กเล็กบ้านโพนม่วง-ม่วงสวรรค์	เพื่อปรับปรุงต่อเติมหลังคา อ่างล้างหน้าและซ่อมแซมตัวอาคารศูนย์พัฒนาเด็กเล็กฯ	ศูนย์พัฒนาเด็กเล็กบ้านโพนม่วง-ม่วงสวรรค์	30,000	30,000	30,000	30,000	30,000	1 แห่ง	มีหลังคาอ่างล้างหน้าและตัวอาคารศูนย์พัฒนาเด็กเล็กในส่วนที่ได้รับความเสียหายได้รับการซ่อมแซม	กองการศึกษา ศาสนา และวัฒนธรรม
40	โครงการปรับปรุงหลังคาโรงอาหารศูนย์พัฒนาเด็กเล็กบ้านโพนม่วง-ม่วงสวรรค์	เพื่อปรับปรุงหลังคาโรงอาหาร	ศูนย์พัฒนาเด็กเล็กบ้านโพนม่วง-ม่วงสวรรค์	50,000	50,000	50,000	50,000	50,000	1 แห่ง	มีหลังคาโรงอาหารศูนย์พัฒนาเด็กเล็กบ้านโพนม่วง-ม่วงสวรรค์	กองการศึกษา ศาสนา และวัฒนธรรม
41	โครงการก่อสร้างอาคารอเนกประสงค์	เพื่อมีสถานที่ในการจัดกิจกรรม ศพต.ไพรขลาและ	ศพต.ไพรขลา	800,000	800,000	800,000	800,000	800,000	1 แห่ง	สามารถใช้จัดกิจกรรม ศพต.ไพรขลา อบต.ไพร	กองช่าง/กองการศึกษา
42	โครงการก่อสร้างโรงจอดรถ	เพื่อใช้เป็นที่จอดรถบุคลากรครู/ผู้ปกครองที่มารับส่งเด็กหรือผู้มาติดต่อราชการ	ศพต.สังกัด อบต.ไพรขลา ขนาดกว้าง 3 เมตร ยาว 6 เมตร	100,000	100,000	100,000	100,000	100,000	2 แห่ง	มีสถานที่จอดรถเป็นระเบียบเรียบร้อย	ศพต.บ้านไพรขลา
43	โครงการติดตั้งมุ้งลวดอาคารศูนย์พัฒนาเด็กเล็ก	เพื่อติดตั้งมุ้งลวดเพื่อป้องกันยุงและพาหะนำโรค	ศูนย์พัฒนาเด็กเล็กบ้านไพรขลา จำนวน ๑ แห่ง	800,000	100,000	100,000	100,000	100,000	2 แห่ง	เพื่อติดตั้งมุ้งลวดภายในอาคารศูนย์พัฒนาเด็กเล็กบ้านไพรขลา	กองการศึกษา
44	โครงการส่งเสริมการจัดกิจกรรมวันสำคัญทางพระพุทธศาสนา	เพื่อส่งเสริมให้ประชาชนมีส่วนร่วมในการจัดกิจกรรม	ประชาชนหมู่ที่ ๑-๑๒	20,000	20,000	20,000	20,000	20,000	1 ครั้ง/ปี	ประชาชนมีส่วนร่วมในการส่งเสริมการจัด	กองการศึกษา
45	โครงการแข่งขันกีฬาขององค์กรปกครองส่วนท้องถิ่น ด้านยา	เพื่อส่งเสริมการออกกำลังกายโดยการเล่นกีฬา สร้าง	ผู้บริหาร สมาชิกสภาข้าราชการ พนักงาน	30,000	30,000	30,000	30,000	30,000	1 ครั้ง/ปี	พัฒนาและยกระดับกีฬาของท้องถิ่นให้มีมาตรฐาน	กองการศึกษา
46	โครงการส่งเสริมทักษะกีฬาเบื้องต้น	เพื่อให้เด็กเรียนมีทักษะทางด้านกีฬาเบื้องต้น มีสุขภาพร่างกายแข็งแรง	นักเรียนโรงเรียนบ้านโพนม่วง	20,000	20,000	20,000	20,000	20,000	นักเรียนมีทักษะทางด้านกีฬาเบื้องต้นมีสุขภาพร่างกายแข็งแรง ร้อยละ 90	นักเรียนมีความรู้ป้องกันการตั้งครุฑและลดปัญหาด้านเพศสัมพันธ์	รร.โพนม่วง/กองการศึกษา

ที่	โครงการ	วัตถุประสงค์	เป้าหมาย (ผลผลิตของโครงการ)	งบประมาณ					ตัวชี้วัด (KPI)	ผลที่คาดว่าจะได้รับ	หน่วยงานที่ รับผิดชอบ
				2566 (บาท)	2567 (บาท)	2568 (บาท)	2569 (บาท)	2570 (บาท)			
47	โครงการลูกเสือต้านยาเสพติด	เพื่อสร้างภูมิคุ้มกันยาเสพติดให้นักเรียนก่อนวัยเรียนได้รับรู้รับทราบถึงปัญหาและพิษภัยของยาเสพติด	นักเรียนโรงเรียนบ้านโพนม่วง	20,000	20,000	20,000	20,000	20,000	นักเรียนมีภูมิคุ้มกันเรื่องยาเสพติดได้รับรู้รับทราบถึงปัญหาและพิษภัยของยาเสพติด ร้อยละ 90	นักเรียนมีภูมิคุ้มกันเรื่องยาเสพติด ได้รับรู้รับทราบถึงปัญหาและพิษภัยของยาเสพติด	รร.โพนม่วง/กองการศึกษา
48	โครงการลดเวลาเรียน เพิ่มเวลารู้ทักษะอาชีพพื้นฐาน ตามแนวทางเศรษฐกิจพอเพียง	เพื่อสร้างทักษะอาชีพให้แก่ นักเรียนและเพื่อสร้างกิจกรรมการใช้เวลาว่างให้เกิดประโยชน์	นักเรียนโรงเรียนบ้านโพนม่วง	30,000	30,000	30,000	30,000	30,000	นักเรียนสร้างทักษะอาชีพให้แก่ นักเรียนและเพื่อสร้างกิจกรรมการใช้เวลาว่างให้เกิดประโยชน์ ร้อยละ 90	นักเรียนสร้างทักษะอาชีพให้แก่ นักเรียนและเพื่อสร้างกิจกรรมการใช้เวลาว่างให้เกิดประโยชน์	รร.โพนม่วง/กองการศึกษา
49	โครงการลูกเสือจราจร	โครงการลูกเสือจราจร เพื่อให้นักเรียนรู้จักจราจรเบื้องต้นและลดอุบัติเหตุทางถนน	นักเรียนโรงเรียนบ้านโพนม่วง	20,000	20,000	20,000	20,000	20,000	นักเรียนรู้จักกฎหมายเบื้องต้น และลดอุบัติเหตุทางถนน ร้อยละ 90	นักเรียนรู้จักกฎจราจรเบื้องต้น และลดอุบัติเหตุทางถนน	รร.โพนม่วง/กองการศึกษา
50	โครงการพัฒนานักเรียนสู่ความเลิศทางวิชาการ	เพื่อส่งเสริมทักษะทางวิชาการนักเรียนได้แสดงซึ่งความสามารถด้านวิชาการ	นักเรียนโรงเรียนบ้านโพนม่วง	30,000	30,000	30,000	30,000	30,000	เพื่อส่งเสริมทักษะทางวิชาการ นักเรียนได้แสดงซึ่งความสามารถด้านวิชาการ ร้อยละ 90	สามารถส่งเสริมทักษะทางวิชาการ นักเรียนได้แสดงซึ่งความสามารถด้านวิชาการ	รร.โพนม่วง/กองการศึกษา
51	โครงการส่งเสริมการเรียนรู้และถ่ายทอดเรื่องราวของท้องถิ่นชุมชนโบราณบ้านไพรขลาและชุมชนโบราณบ้านโพนม่วงในตำบลไพรขลา ด้วยงานเขียนในรูปแบบบทกวีและเรื่องสั้น	เพื่อสืบสานและถ่ายทอดองค์ความรู้ของท้องถิ่นในเชิงวรรณศิลป์	นักเรียนระดับประถมศึกษาปีที่ 5-มัธยมศึกษาปีที่ 3 โรงเรียนบ้านไพรขลา โรงเรียนบ้านโพนม่วง	20,000	20,000	20,000	20,000	20,000	นักเรียนมีความรู้และทักษะในการเขียนเรื่องราวในชุมชนในรูปแบบความเรียงเรื่องสั้นอย่างสั้นและบทกวี ร้อยละ 90	นักเรียนมีความรู้และทักษะในการเขียนเรื่องราวในชุมชนในรูปแบบความเรียงเรื่องสั้นอย่างสั้นและบทกวี	รร.บ้านไพรขลา/รร.ชมโพนทัน/กองการศึกษา

ที่	โครงการ	วัตถุประสงค์	เป้าหมาย (ผลผลิตของโครงการ)	งบประมาณ					ตัวชี้วัด (KPI)	ผลที่คาดว่าจะได้รับ	หน่วยงานที่ รับผิดชอบ
				2566 (บาท)	2567 (บาท)	2568 (บาท)	2569 (บาท)	2570 (บาท)			
52	โครงการแข่งขันกีฬามินิมาราธอนตำบลไพรขลา	เพื่อส่งเสริมให้เด็ก เยาวชน ประชาชนเห็นความสำคัญในการส่งเสริมสุขภาพด้านการออกกำลังกายและเผยแพร่ประชาสัมพันธ์แหล่งท่องเที่ยว	จำนวน 1 ครั้ง	200,000	200,000	200,000	200,000	200,000	มีการส่งเสริมสุขภาพด้านการออกกำลังกายและเผยแพร่ประชาสัมพันธ์แหล่งท่องเที่ยว	เด็ก เยาวชน ประชาชนเห็นความสำคัญในการส่งเสริมสุขภาพด้านการออกกำลังกายและเผยแพร่ประชาสัมพันธ์แหล่งท่องเที่ยว	กองการศึกษาฯ
53	โครงการที่ได้รับการสนับสนุนจากงบประมาณ (สปสช.)	เพื่อส่งเสริมพัฒนาการเด็กให้ครบทั้ง ๔ ด้าน รวมถึงป้องกันโรคติดต่อในศูนย์พัฒนาเด็กเล็ก	นักเรียนศูนย์พัฒนาเด็กเล็กทุกคนฯ	100,000	100,000	100,000	100,000	100,000	2 แห่ง	เด็กนักเรียนมีพัฒนาการครบทั้ง ๔ ด้านและได้รับการป้องกันโรคติดต่อในศูนย์พัฒนาเด็กเล็ก	ศูนย์พัฒนาเด็กเล็กในสังกัด อบต.ไพรขลา
54	โครงการถมดินปรับระดับวางท่อระบายน้ำพร้อมบ่อพัก ศพด. ไพรขลา	เพื่อระบายน้ำอย่างมีประสิทธิภาพ	หน้าบริเวณศูนย์พัฒนาเด็กเล็กบ้านไพรขลา	700,000	700,000	700,000	700,000	700,000	ระบายน้ำได้อย่างมีประสิทธิภาพ	สามารถระบายน้ำได้อย่างมีประสิทธิภาพ และลดปัญหาน้ำท่วมขัง	กองการศึกษา/ กองช่าง
55	โครงการส่งเสริมการกิจกรรมนันทนาการและกีฬา หมู่ที่ ๗	เพื่อให้ประชาชนได้ออกกำลังกายและใช้เวลาว่างให้เกิดประโยชน์	หมู่ที่ 7	100,000	100,000	100,000	100,000	100,000	ประชาชนมีพละานามัยสมบูรณ์ แข็งแรง และมีน้ำใจเป็นนักกีฬา	ประชาชนมีพละานามัยสมบูรณ์ แข็งแรง และมีน้ำใจเป็นนักกีฬา	กองการศึกษาฯ

## รายละเอียดโครงการพัฒนา

แผนพัฒนาท้องถิ่น (พ.ศ. 2566 - 2570) ฉบับทบทวน ครั้งที่ 1/2566

องค์การบริหารส่วนตำบลไพรขลา อำเภอชุมพลบุรี จังหวัดสุรินทร์

ก. ยุทธศาสตร์ชาติ 20 ปี

ยุทธศาสตร์ที่ 2 ด้านการสร้างความสามารถในการแข่งขัน

1. การเกษตรสร้างมูลค่าให้ความสำคัญกับการเพิ่มผลผลิตภาพการผลิตทั้งเชิงปริมาณและมูลค่าและความหลากหลายของสินค้าเกษตร

ยุทธศาสตร์ที่ 5 ด้านการสร้างการเติบโตบนคุณภาพชีวิตที่เป็นมิตรต่อสิ่งแวดล้อม

๔. พัฒนาพื้นที่เมือง ชนบท เกษตรกรรมและอุตสาหกรรมเชิงนิเวศ มุ่งเน้นเป้าหมายเป็นเมืองที่เติบโตอย่างต่อเนื่อง

ข. แผนพัฒนาเศรษฐกิจฯ ฉบับที่ 13

หมวดหมู่ที่ 1 ไทยเป็นประเทศชั้นนำด้านสินค้าเกษตรและเกษตรแปรรูปมูลค่าสูง

ค. Sustainable Development Goals: SDGs

เป้าหมายที่ 12 สร้างหลักประกันให้มีแบบแผนการผลิตและการบริโภคที่ยั่งยืน

เป้าหมายการพัฒนาที่ยั่งยืน

เป้าหมายย่อย 12.1 ดำเนินการให้เป็นผลตามกรอบระยะ 10 ปีของแผนงานว่าด้วยแบบแผนการผลิตและการบริโภคที่ยั่งยืน ทุกประเทศนำไปปฏิบัติ

ง. ยุทธศาสตร์จังหวัด

ยุทธศาสตร์ที่ 1 การพัฒนาและส่งเสริมเกษตรอินทรีย์อย่างครบวงจร

จ. ยุทธศาสตร์การพัฒนาขององค์กรปกครองส่วนท้องถิ่น

(ว) 1. เพื่อเพิ่มพื้นที่เกษตรอินทรีย์ 2. เพื่อยกระดับสินค้าเกษตรอินทรีย์ให้ได้มาตรฐาน 3. เพื่อเพิ่มช่องทางการจำหน่ายสินค้าเกษตรอินทรีย์

ในเขตจังหวัด

(ตข) 1. จำนวนพื้นที่เกษตรอินทรีย์ที่เพิ่มขึ้น 2. จำนวนสินค้าเกษตรอินทรีย์ที่ได้มาตรฐานเพิ่มขึ้น 3. จำนวนช่องทางการจำหน่ายสินค้าเกษตรอินทรีย์เพิ่มขึ้น

(น) 1. การเพิ่มพื้นที่เกษตรอินทรีย์ 2. การยกระดับสินค้าเกษตรอินทรีย์ให้ได้มาตรฐาน 3. การเพิ่มช่องทางการจำหน่ายสินค้าเกษตรอินทรีย์

ยุทธศาสตร์ที่ 2 การส่งเสริมและพัฒนาศักยภาพการค้า การลงทุน การบริการ

(ว) 1. เพื่อสร้างผู้ประกอบการรายใหม่ 2. เพื่อเพิ่มมูลค่าการค้าในจังหวัด

(ตข) 1. จำนวนผู้ประกอบการรายใหม่เพิ่มขึ้นต่อปี 2. ร้อยละที่เพิ่มขึ้นของมูลค่าการค้าเมื่อเทียบกับค่าเฉลี่ยปีฐาน

(น) 1. การพัฒนาศักยภาพการแข่งขันของผู้ประกอบการและผู้นำเข้า - ส่งออก 2. การพัฒนาโครงสร้างพื้นฐาน การค้า การลงทุน และการบริการ

ยุทธศาสตร์ อบต.ไพรขลา

ยุทธศาสตร์ที่ 5 ด้านการพัฒนาด้านเศรษฐกิจ

แผนงานการเกษตร

งานส่งเสริมการเกษตร

แผนงานการสร้างเสริมความเข้มแข็งให้ชุมชน

งานส่งเสริมสนับสนุนความเข้มแข็งชุมชน

ที่	โครงการ	วัตถุประสงค์	เป้าหมาย (ผลผลิตของโครงการ)	งบประมาณ					ตัวชี้วัด (KPI)	ผลที่คาดว่าจะได้รับ	หน่วยงานที่รับผิดชอบ
				2566 (บาท)	2567 (บาท)	2568 (บาท)	2569 (บาท)	2570 (บาท)			
1	โครงการอบรมให้ความรู้และส่งเสริมผู้นำต้นแบบด้านเศรษฐกิจพอเพียง	เพื่อเป็นต้นแบบแหล่งเรียนรู้ด้านปรัชญาเศรษฐกิจพอเพียงของตำบล	ตำบลไพรขลา	60,000	60,000	60,000	60,000	60,000	มีแหล่งเรียนรู้ด้านปรัชญาเศรษฐกิจพอเพียงในตำบล	สามารถเป็นต้นแบบแหล่งเรียนรู้ด้านปรัชญาเศรษฐกิจพอเพียงของ	สำนักปลัด
2	โครงการฝึกอบรมและส่งเสริมกลุ่มอาชีพในเขตตำบลไพรขลา	เพื่อส่งเสริมสนับสนุนให้กลุ่มเกิดการพัฒนาดียิ่งขึ้น	หมู่ที่ 1-12	400,000	400,000	400,000	400,000	400,000	กลุ่มอาชีพมีความยั่งยืน	สามารถสร้างรายได้เพิ่มให้กับกลุ่มอาชีพ	สำนักปลัด/ เกษตร

ที่	โครงการ	วัตถุประสงค์	เป้าหมาย (ผลผลิตของโครงการ)	งบประมาณ					ตัวชี้วัด (KPI)	ผลที่คาดว่าจะได้รับ	หน่วยงานที่ รับผิดชอบ
				2566 (บาท)	2567 (บาท)	2568 (บาท)	2569 (บาท)	2570 (บาท)			
3	โครงการก่อสร้างปฎิมากรรม ส่งเสริมการท่องเที่ยวทะเลสาบ ทุ่งกุลา	เพื่อส่งเสริมการท่องเที่ยว ทะเลสาบทุ่งกุลา	ทะเลสาบทุ่งกุลา	100,000	100,000	100,000	100,000	100,000	มีปฎิมากรรมส่งเสริม การท่องเที่ยว ทะเลสาบทุ่งกุลา	ส่งเสริมการท่องเที่ยว ทะเลสาบทุ่งกุลา	สำนักปลัด
4	โครงการทำการเกษตรด้วย พลังงานทดแทน	เพื่อส่งเสริมอาชีพและสร้าง รายได้ให้ประชาชน	หมู่ที่ 1-12	120,000	120,000	120,000	120,000	120,000	มีการทำเกษตรด้วย พลังงานทดแทน	ประชาชนมีอาชีพและ รายได้เพิ่มขึ้น	สำนักปลัด/ เกษตร
5	โครงการจัดหาเครื่องคัดแยกพันธุ์ ข้าว	เพื่อคัดแยกพันธุ์ข้าวที่มี คุณภาพให้เกษตรกรเพาะปลูก	จำนวน 1 แห่ง	200,000	200,000	200,000	200,000	200,000	คัดแยกพันธุ์ข้าวได้ 99 เปอร์เซ็นต์	ประชาชนมีพันธุ์ข้าวที่มี คุณภาพในการเพาะปลูก	สำนักปลัด/ เกษตร
6	โครงการสนับสนุนอาชีพกลุ่ม เกษตรกรตำบลไพรขลา	- อบรมให้ความรู้ - เพื่อส่งเสริมสนับสนุนให้กลุ่ม เกิดการพัฒนาดียิ่งขึ้น - เพื่อส่งเสริมอาชีพเกษตรกร - สนับสนุนวัสดุ อุปกรณ์ใน การดำเนินงานของกลุ่ม	หมู่ที่ 1-12	100,000	100,000	100,000	100,000	100,000	กลุ่มเกิดการพัฒนาดียิ่ง ขึ้นเพื่อส่งเสริม การเกษตร	ส่งเสริมสนับสนุนให้กลุ่ม เกิดการพัฒนาดียิ่งขึ้น เพื่อส่งเสริมการเกษตร	สำนักปลัด/ เกษตร
7	โครงการส่งเสริมการผลิตข้าว หอมมะลิอินทรีย์	เพื่อส่งเสริมให้เกษตรกรผลิต ข้าวหอมมะลิแบบอินทรีย์ สร้างชุมชนให้เข้มแข็ง และไม่ ทำลายสิ่งแวดล้อม	หมู่ที่ 7,9	200,000	200,000	200,000	200,000	200,000	เกษตรกรผลิตข้าวหอม มะลิแบบอินทรีย์เพิ่ม มากขึ้น	สามารถลดต้นทุนการผลิต เพิ่มมูลค่าของสินค้าข้าว มีสุขภาพอนามัยดีขึ้น	สำนักปลัด/ เกษตรอำเภอ
8	โครงการแปรรูปข้าวหอมมะลิ อินทรีย์	เพื่อเพิ่มมูลค่าสินค้าเกษตร และเข้าสู่ระบบการจัดการ ตลาดด้วยตนเอง	หมู่ที่ 9	50,000	50,000	50,000	50,000	50,000	ข้าวหอมมะลิอินทรีย์มี มูลค่าเพิ่มขึ้น	สามารถรวมกลุ่มการผลิต สินค้าเกษตรทำให้มีรายได้ เพิ่มขึ้น	สำนักปลัด/ เกษตรอำเภอ
9	โครงการส่งเสริมการปลูกพืช ปรับปรุงคุณภาพดิน	เพื่อปรับปรุงหน้าดินให้มี คุณภาพเหมาะกับการทำ เกษตร (พืชตระกูลถั่ว)	หมู่ที่ 1-12	50,000	50,000	50,000	50,000	50,000	ดินมีคุณภาพเหมาะ กับการทำเกษตร	หน้าดินมีคุณภาพเหมาะ กับการทำเกษตร	สำนักปลัด/ พช./เกษตร อ.

ที่	โครงการ	วัตถุประสงค์	เป้าหมาย (ผลผลิตของโครงการ)	งบประมาณ					ตัวชี้วัด (KPI)	ผลที่คาดว่าจะได้รับ	หน่วยงานที่รับผิดชอบ
				2566 (บาท)	2567 (บาท)	2568 (บาท)	2569 (บาท)	2570 (บาท)			
10	โครงการส่งเสริมทักษะทางอาชีพตามหลักปรัชญาของเศรษฐกิจพอเพียง	เพื่อส่งเสริมสนับสนุนการสร้างงานและอาชีพให้กับนักเรียนให้มีอาชีพเสริม เพิ่มรายได้แก่ตนเองและครอบครัว	- นักเรียนชั้นประถมศึกษาปีที่ 1-6 และนักเรียนชั้นมัธยมศึกษาปีที่ 1-3 โรงเรียนบ้านโพนม่วง จำนวน 276 คน	50,000	50,000	50,000	50,000	50,000	1 แห่ง	นักเรียนมีรายได้ระหว่างเรียน รู้จักใช้เวลาว่างให้เกิดประโยชน์เป็นแนวทางสู่การประกอบอาชีพ	สำนักปลัด/ โรงเรียนบ้านโพนม่วง
11	โครงการอบรมอาสาสมัครเจ้าพนักงานน้อยประจำหมู่บ้าน	เพื่อเตรียมความพร้อมเยาวชนในการเป็นนักบริหารของหมู่บ้าน เช่น นักบัญชี ฯ	เยาวชน หมู่ที่ 7 หมู่ที่ 10	100,000	100,000	100,000	100,000	100,000	มีเยาวชนในหมู่บ้านเป็นนักบริหารของหมู่บ้าน	เยาวชนสามารถเป็นนักบริหารของหมู่บ้านได้ เช่น นักบัญชี ฯ	สำนักปลัด
12	โครงการส่งเสริมกลุ่มอาชีพ	เพื่อส่งเสริมอาชีพและสร้างรายได้ให้ประชาชน	หมู่ที่ 1-12 1. กลุ่มอาชีพอาชีพปศุสัตว์ 2. กลุ่มอาชีพหัตถกรรม 3.กลุ่มอาชีพประมง	200,000	200,000	200,000	200,000	200,000	กลุ่มอาชีพมีรายได้	ประชาชนมีอาชีพเสริมและมีรายได้	สำนักปลัด
13	โครงการเศรษฐกิจพอเพียง	เพื่อส่งเสริมอาชีพและสร้างรายได้ให้ประชาชน	หมู่ที่ 1-12	50,000	50,000	50,000	50,000	50,000	ประชาชนมีอาชีพและมีรายได้เพิ่มขึ้น	ประชาชนมีอาชีพและสร้างรายได้ให้เพิ่มขึ้น	สำนักปลัด
14	โครงการขุดเจาะบาดาลเพื่อการเกษตร	เพื่อเพิ่มปริมาณน้ำในการทำเกษตร	หมู่ที่ 1-12	100,000	100,000	100,000	100,000	100,000	เพิ่มปริมาณน้ำในการทำเกษตร	ประชาชนได้ใช้น้ำอุปโภค - บริโภคอย่างสะอาดถูกสุขลักษณะ	สำนักปลัด/ เกษตร

## รายละเอียดโครงการพัฒนา

แผนพัฒนาท้องถิ่น (พ.ศ. 2566 - 2570) ฉบับทบทวน ครั้งที่ 1/2566

องค์การบริหารส่วนตำบลไพรขลา อำเภอชุมพลบุรี จังหวัดสุรินทร์

ยุทธศาสตร์ที่ 5 ด้านการสร้างการเติบโตบนคุณภาพชีวิตที่เป็นมิตรต่อสิ่งแวดล้อม

๑. สร้างการเติบโตอย่างยั่งยืนบนสังคมเศรษฐกิจสีเขียว

๔. พัฒนาพื้นที่เมือง ชนบท เกษตรกรรมและอุตสาหกรรมเชิงนิเวศ มุ่งเน้น ความเป็นเมืองที่เติบโตอย่างต่อเนื่อง

๕. พัฒนาความมั่นคงน้ำ พลังงาน และเกษตรที่เป็นมิตรต่อสิ่งแวดล้อม

ก. ยุทธศาสตร์ชาติ 20 ปี

ข. แผนพัฒนาเศรษฐกิจฯ ฉบับที่ 13

ค. Sustainable Development Goals: SDGs

เป้าหมายการพัฒนาที่ยั่งยืน

ง. ยุทธศาสตร์จังหวัด

จ. ยุทธศาสตร์การพัฒนาขององค์กรปกครองส่วนท้องถิ่น

ในเขตจังหวัด

ยุทธศาสตร์ อบต.ไพรขลา

หมวดหมายที่ ๑๐ ไทยมีเศรษฐกิจหมุนเวียนและสังคมคาร์บอนต่ำ

เป้าหมายที่ 13 ปฏิบัติการอย่างเร่งด่วนเพื่อต่อสู้กับการเปลี่ยนแปลงสภาพภูมิอากาศ และผลกระทบที่เกิดขึ้น

เป้าหมายย่อย 13.1 เสริมภูมิคุ้มกันและขีดความสามารถในการปรับตัวต่ออันตรายและภัยพิบัติทางธรรมชาติที่เกี่ยวข้องกับภูมิอากาศในทุกประเทศ

ยุทธศาสตร์ที่ 4 การบริหารจัดการทรัพยากรธรรมชาติและสิ่งแวดล้อมอย่างยั่งยืน

(ว) 1. เพื่อเพิ่มพื้นที่ป่าไม้ การบริหารจัดการน้ำ และรักษาสิ่งแวดล้อมให้สมดุล (ตข) 1. จำนวนพื้นที่ป่าไม้เพิ่มขึ้น

(น) 1. การส่งเสริมการบริหารจัดการทรัพยากรธรรมชาติให้ยั่งยืน

ยุทธศาสตร์ที่ 6 ด้านการพัฒนาทรัพยากรธรรมชาติและสิ่งแวดล้อม

แนวทาง การพัฒนา แผนงานพัฒนาทรัพยากรธรรมชาติและสิ่งแวดล้อม ส่งเสริม สนับสนุน ก่อสร้าง เพาะปลูก จัดหา จัดซื้อ

แผนงานการเกษตร

งานส่งเสริมการเกษตร

แผนงานการสร้างเสริมความเข้มแข็งให้ชุมชน

งานส่งเสริมสนับสนุนความเข้มแข็งชุมชน

ที่	โครงการ	วัตถุประสงค์	เป้าหมาย (ผลผลิตของโครงการ)	งบประมาณ					ตัวชี้วัด (KPI)	ผลที่คาดว่าจะได้รับ	หน่วยงานที่รับผิดชอบ
				2566 (บาท)	2567 (บาท)	2568 (บาท)	2569 (บาท)	2570 (บาท)			
1	โครงการปลูกต้นไม้ ตำบลไพรขลา	เพื่อให้ประชาชนมีส่วนร่วม ในการอนุรักษ์ ทรัพยากรธรรมชาติ เพิ่มพื้นที่ สีเขียว ช่วยลดภาวะโลกร้อน และปลูกเนื่องในวันสำคัญ ต่าง ๆ	800 ต้น/ปี	50,000	50,000	50,000	50,000	50,000	ไม่น้อยกว่า 800 ต้น/ปี	ประชาชนมีส่วนร่วม ร่วมใน การอนุรักษ์ ทรัพยากรธรรมชาติ เพิ่ม พื้นที่สีเขียว ช่วยลดภาวะ โลกร้อน และร่วมปลูกเนื่อง ในวันสำคัญต่าง ๆ	สำนักปลัด/ เกษตร
2	โครงการฝึกอบรมส่งเสริมอาชีพ เกษตรกรและศึกษาดูงาน	เพื่ออบรมส่งเสริมศักยภาพ ด้านการเกษตร	ตำบลไพรขลา	100,000	100,000	100,000	100,000	100,000	เกษตรกรมีทักษะ ความรู้เพิ่มขึ้น	สามารถเสริมสร้างศักยภาพ ในการเกษตรในเกษตรกรได้	สำนักปลัด/ เกษตร
3	โครงการปรับปรุงภูมิทัศน์ ทะเลสาบทุ่งกุลา	เพื่อสร้างทัศนียภาพที่ เหมาะสมและรักษาสมดุลของ ธรรมชาติ	ทะเลสาบทุ่งกุลา	200,000	200,000	200,000	200,000	200,000	ทะเลสาบฯ มีทัศนียภาพ ที่เหมาะสมและรักษา สมดุลของธรรมชาติ	เพื่อสร้างทัศนียภาพที่ เหมาะสมและรักษาสมดุล ของธรรมชาติ	สำนักปลัด

ที่	โครงการ	วัตถุประสงค์	เป้าหมาย (ผลผลิตของโครงการ)	งบประมาณ					ตัวชี้วัด (KPI)	ผลที่คาดว่าจะได้รับ	หน่วยงานที่รับผิดชอบ
				2566 (บาท)	2567 (บาท)	2568 (บาท)	2569 (บาท)	2570 (บาท)			
4	โครงการปรับปรุงภูมิทัศน์สำนักงานองค์การบริหารส่วน ต. ไพรขลา	เพื่อความสะอาดและเหมาะสมของสำนักงาน	สนง. อบต.ไพรขลา	100,000	100,000	100,000	100,000	100,000	ปรับปรุงภูมิทัศน์สำนักงาน 1 ครั้ง	สำนักงานมีความสะอาดและเหมาะสม	สำนักปลัด
5	โครงการกักันหลุมสูบน้ำเพื่อการเกษตร	เพื่อส่งเสริมให้ประชาชนได้ทำการเกษตร โดยใช้กักันหลุมสูบน้ำ	ตำบลไพรขลา	100,000	100,000	100,000	100,000	100,000	ได้ทำการเกษตร โดยใช้กักันหลุมสูบน้ำ	ประชาชนได้ทำการเกษตร โดยใช้กักันหลุมสูบน้ำ	อบต./สนง. พลังงาน จ. สุรินทร์
6	โครงการปลูกต้นไม้ ปลูกหญ้าแฝก ตามแนวพระราชดำริ	เพื่อสนองนโยบายตามแนวพระราชดำริของพระบาทสมเด็จพระเจ้าอยู่หัวฯ	ตำบลไพรขลา	50,000	50,000	50,000	50,000	50,000	สนองนโยบายตามแนวพระราชดำริของพระบาทสมเด็จพระเจ้าอยู่หัวฯ	สามารถคืนความสมดุลให้แก่ธรรมชาติ	สำนักปลัด/เกษตร
7	โครงการอบรมให้ความรู้และเพิ่มประสิทธิภาพเกษตรกรตำบล	เพื่ออบรมส่งเสริมศักยภาพด้านการเกษตร	ตำบลไพรขลา	150,000	150,000	150,000	150,000	150,000	เกษตรกรมีทักษะความรู้เพิ่มขึ้น	สามารถเสริมสร้างศักยภาพในการเกษตรในเกษตรกรได้	สำนักปลัด/เกษตร
8	โครงการอนุรักษ์พันธุกรรมพืชอันเนื่องมาจากพระราชดำริสมเด็จพระเทพรัตนราชสุดาฯ สยามบรมราชกุมารี พร้อมทั้งอนุรักษ์และใช้ประโยชน์ทรัพยากรท้องถิ่น และเพื่อจัดทำฐานข้อมูลทรัพยากรท้องถิ่น ฯลฯ	เพื่อสนองพระราชดำริ สมเด็จพระเทพรัตนราชสุดาฯ สยามบรมราชกุมารี พร้อมทั้งอนุรักษ์และใช้ประโยชน์ทรัพยากรท้องถิ่น และเพื่อจัดทำฐานข้อมูลทรัพยากรท้องถิ่น ฯลฯ	ตำบลไพรขลา	100,000	100,000	100,000	100,000	100,000	มีฐานข้อมูลทรัพยากรท้องถิ่น	สนองพระราชดำริ สมเด็จพระเทพรัตนราชสุดาฯ สยามบรมราชกุมารี และมีฐานข้อมูลทรัพยากรท้องถิ่น ฯลฯ	สำนักปลัด/เกษตร อ./หน่วยงานที่เกี่ยวข้อง
9	โครงการปล่อยพันธุ์ปลาในแหล่งน้ำสาธารณะ	เพื่อเพิ่มจำนวนประชากรสัตว์น้ำในแหล่งน้ำธรรมชาติให้กลับคืนความอุดมสมบูรณ์ ขยายพันธุ์ปลา ในสระน้ำสาธารณะ	ตำบลไพรขลา	50,000	50,000	50,000	50,000	50,000	แหล่งน้ำสาธารณะมีปลาเพิ่มขึ้น	มีจำนวนประชากรสัตว์น้ำในแหล่งน้ำธรรมชาติให้กลับคืนความอุดมสมบูรณ์ ขยายพันธุ์ปลา ในสระน้ำสาธารณะ	สำนักปลัด/เกษตร
10	โครงการปลูกต้นไม้และกำจัดวัชพืชตามพระราชเสาวนีย์	เพื่ออนุรักษ์และพัฒนาทรัพยากรธรรมชาติและสิ่งแวดล้อมของชุมชน	1 ครั้ง	100,000	100,000	100,000	100,000	100,000	มีผู้เข้าร่วมโครงการร้อยละ 80	มีการอนุรักษ์และพัฒนาทรัพยากรธรรมชาติและสิ่งแวดล้อมของชุมชน	สำนักปลัด/เกษตร
11	โครงการจัดสร้างสวนสาธารณะ	เพื่ออนุรักษ์และพัฒนาทรัพยากรธรรมชาติและสิ่งแวดล้อมของชุมชน	1 แห่ง	100,000	100,000	100,000	100,000	100,000	มีสวนสาธารณะ	มีการอนุรักษ์และพัฒนาทรัพยากรธรรมชาติและสิ่งแวดล้อมของชุมชน	สำนักปลัด/เกษตร



ที่	โครงการ	วัตถุประสงค์	เป้าหมาย (ผลผลิตของโครงการ)	งบประมาณ					ตัวชี้วัด (KPI)	ผลที่คาดว่าจะได้รับ	หน่วยงานที่ รับผิดชอบ
				2566 (บาท)	2567 (บาท)	2568 (บาท)	2569 (บาท)	2570 (บาท)			
12	โครงการปลูกต้นไม้ตำบลไพรขลา	เพื่อปลูกเนื่องในวันสำคัญต่าง ๆ และปลูกในกิจกรรมต่าง ๆ ที่ต้องดำเนินการปลูกต้นไม้	ตำบลไพรขลา	100,000	100,000	100,000	100,000	100,000	มีผู้เข้าร่วมโครงการร้อยละ 80	เพิ่มพื้นที่สีเขียวลดสภาวะปัญหาโลกร้อน ร่วมในการรักษาระบบนิเวศน์และอนุรักษ์ทรัพยากรธรรมชาติให้ยั่งยืนสืบไป	สำนักปลัด/ เกษตร
13	โครงการฝึกอบรมส่งเสริมอาชีพด้านการเกษตรแก่เกษตรกร และศึกษาดูงานนอกสถานที่ ตำบลไพรขลา	- เพื่อฝึกอบรมให้ความรู้แก่เกษตรกร - เพื่อส่งเสริมการประกอบอาชีพเพิ่มรายได้ลดรายจ่ายในครัวเรือนเกษตรกรตามหลักปรัชญาเศรษฐกิจพอเพียง - เพื่อเพิ่มพูนศักยภาพการผลิตของเกษตรกร ในพื้นที่ หมู่ที่ 1-12	ตำบลไพรขลา	100,000	100,000	100,000	100,000	100,000	ประชาชนมีความรู้และมีรายได้ลดรายจ่าย	อบรมให้ความรู้แก่เกษตรกร และส่งเสริมการประกอบอาชีพ เพิ่มรายได้ลดรายจ่ายของเกษตรกรตามหลักปรัชญาเศรษฐกิจพอเพียง	สำนักปลัด/ เกษตร
14	โครงการแลกเปลี่ยน/ปลูกพืชปรับปรุงบำรุงดิน ตำบลไพรขลา	- เพื่อจัดทำแปลงสาธิตการปลูกพืชบำรุงดิน/ - เพื่อส่งเสริมการใช้ปุ๋ยพืชสดปุ๋ยอินทรีย์ เพิ่มความอุดมสมบูรณ์ให้กับดิน ลดการใช้ปุ๋ยเคมี	ตำบลไพรขลา	50,000	50,000	50,000	50,000	50,000	กลุ่มเป้าหมายร้อยละ 80 ใช้ปุ๋ยอินทรีย์	มีแปลงสาธิตการปลูกพืชบำรุงดิน/ และส่งเสริมการใช้ปุ๋ยพืชสด ปุ๋ยอินทรีย์ เพิ่มความอุดมสมบูรณ์ให้กับดิน ลดการใช้ปุ๋ยเคมี	สำนักปลัด/ เกษตร
15	โครงการแปลงนาสาธิต ปลูกข้าววิถีไทย ตามหลักปรัชญาเศรษฐกิจพอเพียง ตำบลไพรขลา	เพื่อจัดทำแปลงนาสาธิตอนุรักษ์รักษาวัฒนธรรมชนบธรรมเนียมประเพณีวิถีไทย	ตำบลไพรขลา	50,000	50,000	50,000	50,000	50,000	มีความสมัครสมานสามัคคีระหว่างชุมชนและหน่วยราชการ	หน่วยงานราชการกับชุมชนมีความสมัครสมานสามัคคี	สำนักปลัด/ เกษตร
16	โครงการส่งเสริมอาชีพด้านการเกษตร ตำบลไพรขลา	เพื่อส่งเสริมการประกอบอาชีพของเกษตรกรในพื้นที่ หมู่ที่ 1-12 ตำบลไพรขลา	ตำบลไพรขลา	500,000	500,000	500,000	500,000	500,000	กลุ่มเป้าหมายร้อยละ 80 เข้าร่วมโครงการ	ได้ส่งเสริมการประกอบอาชีพของเกษตรกรในพื้นที่ หมู่ที่ 1-12 ตำบลไพรขลา	สำนักปลัด/ เกษตร
17	โครงการเพาะชำกล้าไม้ ตำบลไพรขลา	- เพื่อชำกล้าไม้อุนบาลต้นไม้อ่อนนุ่มแข็งแรง แล้วนำไปปรับภูมิทัศน์บริบทสถานที่ต่างๆ	ตำบลไพรขลา	50,000	50,000	50,000	50,000	50,000	มีที่เพาะชำกล้าไม้	- ได้เพาะชำกล้าไม้อุนบาลต้นไม้อ่อนนุ่มนำไปปลูกตามที่สาธารณประโยชน์ และปรับภูมิทัศน์บริบท สถานที่ต่างๆ	สำนักปลัด/ เกษตร

ที่	โครงการ	วัตถุประสงค์	เป้าหมาย (ผลผลิตของโครงการ)	งบประมาณ					ตัวชี้วัด (KPI)	ผลที่คาดว่าจะได้รับ	หน่วยงานที่ รับผิดชอบ
				2566 (บาท)	2567 (บาท)	2568 (บาท)	2569 (บาท)	2570 (บาท)			
18	โครงการก่อสร้างเรือนเพาะ อบต. ไพรขลา	เพื่ออนุบาลกล้าไม้/ต้นไม้ ไม้ ดอก ไม้ประดับ	ตำบลไพรขลา	100,000	100,000	100,000	100,000	100,000	มีเรือนเพาะชำ 1 แห่ง	มีเรือนเพาะชำเพื่ออนุบาล กล้าไม้/ต้นไม้ ไม้ดอก ไม้ ประดับ	สำนักปลัด/ เกษตร
19	โครงการศูนย์เรียนรู้ด้าน การเกษตร ตามแนวทางหลัก ปรัชญาเศรษฐกิจพอเพียงของ พระบาทสมเด็จพระเจ้าอยู่หัว ตำบลไพรขลา	-เพื่อสนองพระราชดำริ พระบาทสมเด็จพระเจ้าอยู่หัวฯ -เพื่อเป็นแบบอย่างในการทำ การเกษตรตามแนวทางหลัก ปรัชญาเศรษฐกิจ - เพื่อได้ผลผลิตสำหรับบริโภค	ตำบลไพรขลา	100,000	100,000	100,000	100,000	100,000	ศูนย์เรียนรู้ด้าน การเกษตร	ได้สนองพระราชดำริ พระบาทสมเด็จพระเจ้าอยู่หัวฯ -เพื่อเป็นแบบอย่างในการทำ การเกษตรตามแนวทางหลัก ปรัชญาเศรษฐกิจ - เพื่อได้ผลผลิตสำหรับบริโภค	สำนักปลัด/ เกษตร
20	โครงการก่อสร้างสถานีสูบน้ำ พร้อมระบบการกระจายและ ระบบสูบน้ำด้วยพลังงาน แสงอาทิตย์ บ้านม่วงสวรรค์ หมู่ ที่ 7	- เพื่อส่งเสริมการทำ การเกษตร ให้แก่เกษตรกรใน พื้นที่ -เพื่อแก้ไขปัญหาการขาด แคลนน้ำทำการเกษตรช่วย บรรเทาแก้ไขปัญหากล้ง ของเกษตรกร	ตำบลไพรขลา	100,000	100,000	100,000	100,000	100,000	สถานีสูบน้ำพร้อม ระบบการกระจายแ	เพื่อส่งเสริมการทำ การเกษตร ให้แก่เกษตรกร ในพื้นที่ -เพื่อแก้ไขปัญหาการขาด แคลนน้ำทำการเกษตรช่วย บรรเทาแก้ไขปัญหากล้ง ของเกษตรกร	สำนักปลัด/ เกษตร
21	โครงการปรับปรุงทัศนสถานที่ ท่องเที่ยวทะเลสาบทุ่งกุลลา	- เพื่อปรับปรุงบริบทแหล่ง ท่องเที่ยวให้สวยงาม -เพื่อส่งเสริมการท่องเที่ยว -เพื่อสร้างรายได้ให้กับชุมชน	ตำบลไพรขลา	100,000	100,000	100,000	100,000	100,000		ได้ปรับปรุงบริบทแหล่ง ท่องเที่ยวให้สวยงาม -ได้มีส่วนร่วมส่งเสริมการ ท่องเที่ยว -ได้มีส่วนในการสร้างรายได้ ให้กับชุมชน	สำนักปลัด/ เกษตร
22	โครงการก่อสร้างระบบสูบน้ำ และระบบกระจายสูบน้ำด้วย พลังงานแสงอาทิตย์	เพื่อส่งเสริมการทำเกษตร ให้แก่เกษตรกรในพื้นที่ -เพื่อแก้ไขปัญหาการขาด แคลนน้ำทำการเกษตรช่วย บรรเทาแก้ไขปัญหากล้ง ของเกษตรกร	ตำบลไพรขลา	100,000	100,000	100,000	100,000	100,000		เพื่อส่งเสริมการทำ การเกษตร ให้แก่เกษตรกร ในพื้นที่ -เพื่อแก้ไขปัญหาการขาด แคลนน้ำทำการเกษตรช่วย บรรเทาแก้ไขปัญหากล้ง ของเกษตรกร	สำนักปลัด/ เกษตร

ที่	โครงการ	วัตถุประสงค์	เป้าหมาย (ผลผลิตของโครงการ)	งบประมาณ					ตัวชี้วัด (KPI)	ผลที่คาดว่าจะได้รับ	หน่วยงานที่ รับผิดชอบ
				2566 (บาท)	2567 (บาท)	2568 (บาท)	2569 (บาท)	2570 (บาท)			
23	โครงการสูบน้ำด้วยพลังงาน แสงอาทิตย์	- ส่งเสริมการใช้พลังงาน ทดแทน ลดการใช้พลังงาน ไฟฟ้า - เพื่อส่งเสริมการเรียนรู้การ ทำการเกษตร ตามหลัก ปรัชญาเศรษฐกิจพอเพียง	ตำบลไพรขลา	100,000	100,000	100,000	100,000	100,000	มีการสูบน้ำด้วย พลังงานแสงอาทิตย์		สำนักปลัด/ เกษตร

## รายละเอียดโครงการพัฒนา

แผนพัฒนาท้องถิ่น (พ.ศ. 2566 - 2570) ฉบับทบทวน ครั้งที่ 1/2566

องค์การบริหารส่วนตำบลไพรขลา อำเภอชุมพลบุรี จังหวัดสุรินทร์

## ก. ยุทธศาสตร์ชาติ 20 ปี

ยุทธศาสตร์ที่ 1 ด้านความมั่นคง ๑. การรักษาความสงบภายในประเทศ

(๑) การพัฒนาและเสริมสร้างคนในทุกภาคส่วนให้มีความเข้มแข็ง มีความพร้อม ตระหนักในเรื่องความมั่นคง

และมีส่วนร่วมในการแก้ไขปัญหา (๒) การพัฒนาและเสริมสร้างความจงรักภักดีต่อสถาบันหลักของชาติ

(๓) การพัฒนาและเสริมสร้างการเมืองในระบอบประชาธิปไตยอันมีพระมหากษัตริย์ทรงเป็นประมุขที่มีเสถียรภาพ

และมีธรรมาภิบาล เห็นแก่ประโยชน์ของประเทศชาติมากกว่าประโยชน์ส่วนตน และ (๔) การพัฒนาและเสริมสร้างกลไกที่สามารถ

ป้องกันและขจัดสาเหตุของประเด็นปัญหาความมั่นคงที่สำคัญ

ยุทธศาสตร์ที่ 3 ด้านการพัฒนา และเสริมสร้างศักยภาพทรัพยากรมนุษย์ ๑. การปรับเปลี่ยนค่านิยมและวัฒนธรรม ๒. การพัฒนาศักยภาพคนตลอดช่วงชีวิต

ยุทธศาสตร์ที่ 4 ด้านการสร้างโอกาสและความเสมอภาคทางสังคม ๑. การลดความเหลื่อมล้ำ สร้างความเป็นธรรมในทุกมิติ ๓. การเสริมสร้างพลังทางสังคม

๔. การเพิ่มขีดความสามารถของชุมชนท้องถิ่นในการพัฒนา การพึ่งตนเองและการจัดการตนเอง

ยุทธศาสตร์ที่ 6 ด้านการปรับสมดุล และพัฒนาระบบการบริหารจัดการภาครัฐ

๑. ภาครัฐที่ยึดประชาชนเป็นศูนย์กลาง ตอบสนองความต้องการ และให้บริการอย่างสะดวกรวดเร็ว โปร่งใส

๒. ภาครัฐบริหารงานแบบบูรณาการโดยมียุทธศาสตร์ชาติเป็นเป้าหมายและเชื่อมโยงการพัฒนาในทุกระดับ ทุกประเด็น ทุกภารกิจ

และทุกพื้นที่ ๖. ภาครัฐมีความโปร่งใส ปลอดภัย ทุจริตและประพฤติมิชอบ

## ข. แผนพัฒนาเศรษฐกิจฯ ฉบับที่ 13

หมวดหมู่ที่ ๒ ไทยเป็นจุดหมายของการท่องเที่ยวที่เน้นคุณภาพและความยั่งยืน

หมวดหมู่ที่ ๑๒ ไทยมีกำลังคนสมรรถนะสูง มุ่งเรียนรู้อย่างต่อเนื่อง ตอบโจทย์การพัฒนาแห่งอนาคต

หมวดหมู่ที่ ๑๓ ไทยมีภาครัฐที่ทันสมัย มีประสิทธิภาพ และตอบโจทย์ประชาชน

## ค. Sustainable Development Goals: SDGs

เป้าหมายที่ 10 ลดความไม่เสมอภาคภายในและระหว่างประเทศ

เป้าหมายที่ 16 ส่งเสริมสังคมที่สงบสุขและครอบคลุมเพื่อการพัฒนาที่ยั่งยืน ให้ทุกคนเข้าถึงความยุติธรรม และสร้างสถาบันที่มีประสิทธิผล รับผิดชอบ

และครอบคลุมในทุกระดับ เป้าหมายย่อย 16.1 ลดความรุนแรงทุกรูปแบบและอัตราการตายที่เกี่ยวข้องในทุกแห่งให้ลดลงอย่างมีนัยสำคัญ

เป้าหมายย่อย 16.3 ส่งเสริมหลักนิติธรรมทั้งในระดับชาติและระหว่างประเทศ และสร้างหลักประกันว่าทุกคนสามารถเข้าถึงความยุติธรรมอย่างเท่าเทียม

เป้าหมายย่อย 16.5 ลดการทุจริตในตำแหน่งหน้าที่และการรับสินบนทุกรูปแบบ

เป้าหมายย่อย 16.6 พัฒนาสถาบันที่มีประสิทธิผล มีความรับผิดชอบ และโปร่งใสในทุกระดับ

เป้าหมายย่อย 16.7 สร้างหลักประกันว่าจะมีกระบวนการตัดสินใจที่มีความรับผิดชอบครอบคลุม มีส่วนร่วมและมีความเป็นตัวแทนที่ดี ในทุกระดับการตัดสินใจ

## ง. ยุทธศาสตร์จังหวัด

ยุทธศาสตร์ที่ 5 การยกระดับคุณภาพชีวิตของประชาชน ยุทธศาสตร์ที่ 6 การเสริมสร้างความมั่นคงและความปลอดภัย

## จ. ยุทธศาสตร์การพัฒนาขององค์กรปกครองส่วนท้องถิ่น

(ว) เพื่อให้ประชาชนมีความสุขและสังคมร่มเย็น (ตข) 7. คริวเรือนยากไร้เป้าหมายได้รับการยกระดับคุณภาพชีวิตตามเกณฑ์ขั้นพื้นฐาน

(น) 9. ยกระดับคุณภาพชีวิตของคริวเรือนยากไร้ตามเกณฑ์ขั้นพื้นฐาน

ยุทธศาสตร์ที่ 7 ด้านการพัฒนาด้านการเมืองการบริหาร

\_แนวทาง การพัฒนา จัดกิจกรรม ฝึกอบรม ศึกษาดูงาน ประชาคม ธรรมนูญ ประชาสัมพันธ์ จัดหา จัดซื้อ ปรับปรุง

งานบริหารทั่วไป ,งานบริหารงานคลัง

## ยุทธศาสตร์ อบต.ไพรขลา

แผนงานบริหารทั่วไป

## แผนสร้างความเข้มแข็งของชุมชน

## งานบริหารทั่วไปเกี่ยวกับสร้างความเข้มแข็งของชุมชน , งานส่งเสริมและสนับสนุนความเข้มแข็งชุมชน

ที่	โครงการ	วัตถุประสงค์	เป้าหมาย (ผลผลิตของโครงการ)	งบประมาณ					ตัวชี้วัด (KPI)	ผลที่คาดว่าจะได้รับ	หน่วยงานที่ รับผิดชอบ
				2566 (บาท)	2567 (บาท)	2568 (บาท)	2569 (บาท)	2570 (บาท)			
1	โครงการเสริมสร้างการป้องกันและปราบปรามการทุจริตประจำปี	เพื่อส่งเสริมให้ผู้บริหาร ผู้ช่วยผู้บริหาร พนักงานส่วนตำบลและพนักงานจ้าง มีจิตสำนึก มีคุณธรรม จริยธรรมและธรรมาภิบาล ประพฤติตนและปฏิบัติงานด้วยความโปร่งใส ซื่อสัตย์สุจริต	1 ครั้ง	50,000	50,000	50,000	50,000	50,000	คณะผู้บริหาร พนักงานส่วนตำบลและพนักงานจ้าง มีจิตสำนึก มีคุณธรรม จริยธรรมและธรรมาภิบาล และปฏิบัติงานด้วยความโปร่งใส ซื่อสัตย์สุจริต	คณะผู้บริหาร ผู้ช่วยผู้บริหาร พนักงานส่วนตำบลและพนักงานจ้าง มีจิตสำนึก มีคุณธรรม จริยธรรมและธรรมาภิบาล ประพฤติตนและปฏิบัติงานด้วยความโปร่งใส ซื่อสัตย์สุจริต	สำนักปลัด
2	โครงการปรับปรุงแผนที่ภาษีและทะเบียนทรัพย์สิน	เพื่อปรับปรุงฐานข้อมูลแผนที่ภาษี ให้เป็นปัจจุบัน	ส่วนการคลัง	100,000	100,000	100,000	100,000	100,000	ฐานข้อมูลแผนที่ภาษี เป็นปัจจุบัน	ใช้ในการดำเนินโครงการและกิจกรรมของ อบต.	ส่วนการคลัง
3	โครงการฝึกอบรมให้ความรู้ภาษีท้องถิ่น	เพื่อให้มีความรู้ความเข้าใจเกี่ยวกับภาษีท้องถิ่น และปฏิบัติได้ถูกต้อง	ตำบลไพรขลา	30,000	30,000	30,000	30,000	30,000	ผู้เข้าร่วมอบรมมีความรู้ความเข้าใจเกี่ยวกับภาษีท้องถิ่น	ผู้เข้าร่วมอบรมมีความรู้ความเข้าใจเกี่ยวกับภาษีท้องถิ่น และปฏิบัติได้ถูกต้อง	กองคลัง
4	โครงการลดอุบัติเหตุตำบลไพรขลา	เพื่อรณรงค์และให้ความรู้ด้านอุบัติเหตุแก่ประชาชนในพื้นที่	ตำบลไพรขลา	50,000	50,000	50,000	50,000	50,000	จำนวนอุบัติเหตุในตำบลไพรขลาลดลง	ตำบลไพรขลาไม่มีอุบัติเหตุลดลง	สำนักปลัด
5	โครงการฝึกอบรมและพัฒนาบุคลากรให้มีความรู้ด้านคุณธรรม จริยธรรม	เพื่อให้พนักงานส่วนตำบลมีความรู้และพัฒนาด้านคุณธรรม จริยธรรม	1 ครั้ง	100,000	100,000	100,000	100,000	100,000	พนักงานส่วนตำบลมีความรู้ด้านคุณธรรม จริยธรรม	พนักงานส่วนตำบลมีความรู้ด้านคุณธรรม จริยธรรม	สำนักปลัด
6	โครงการจัดการเลือกตั้งสมาชิกสภาองค์การบริหารส่วนตำบลและนายกองค์การบริหารส่วนตำบลไพรขลา	-เพื่อสนับสนุนการจัดการเลือกตั้ง สมาชิกสภาองค์การบริหารส่วนตำบลและนายกองค์การบริหารส่วนตำบลไพรขลา	ตำบลไพรขลา	500,000	500,000	500,000	500,000	500,000	มีนายก อบต. และสมาชิก อบต.	สนับสนุนการจัดการเลือกตั้งสมาชิกสภาองค์การบริหารส่วนตำบลและนายกองค์การบริหารส่วนตำบลไพรขลา เป็นไปด้วยความเรียบร้อย	สำนักปลัด/ กทต.จ.สุรินทร์
7	โครงการป้องกันและแก้ไขปัญหายาเสพติด	เพื่อให้ประชาชนตำบลไพรขลาไม่ยุ่งเกี่ยวกับยาเสพติด	ตำบลไพรขลา	50,000	50,000	50,000	50,000	50,000	ตำบลไพรขลาปลอดสารเสพติด	เพื่อให้ประชาชนตำบลไพรขลาไม่ยุ่งเกี่ยวกับยาเสพติด	สำนักปลัด
8	โครงการ อบต.เคลื่อนที่	เพื่อให้หน่วยงานต่างๆ ได้ออกพื้นที่ให้บริการประชาชน รับทราบถึงปัญหาภายในเขตพื้นที่	ตำบลไพรขลา	50,000	50,000	50,000	50,000	50,000	ทราบถึงปัญหาและความต้องการภายในเขตพื้นที่	ออกพื้นที่ให้บริการประชาชน และรับทราบถึงปัญหาภายในเขตพื้นที่	สำนักปลัด

ที่	โครงการ	วัตถุประสงค์	เป้าหมาย (ผลผลิตของโครงการ)	งบประมาณ					ตัวชี้วัด (KPI)	ผลที่คาดว่าจะได้รับ	หน่วยงานที่ รับผิดชอบ
				2566 (บาท)	2567 (บาท)	2568 (บาท)	2569 (บาท)	2570 (บาท)			
9	โครงการสร้างภูมิคุ้มกันทางสังคมให้เด็กและเยาวชนตำบลไพรขลา	เพื่อส่งเสริมและปลูกฝังให้เด็กและเยาวชนเป็นคนดีมีคุณธรรม จริยธรรม มีความซื่อสัตย์ สุจริต สร้างภูมิคุ้มกันทางสังคมให้เด็กและเยาวชน ไม่ยอมรับพฤติกรรมทุจริตคอร์รัปชันและการโกงทุกรูปแบบ และส่งเสริมให้เด็กและเยาวชนมีจิตสาธารณะ และพร้อมที่จะเสียสละประโยชน์ส่วนตน เพื่อรักษาประโยชน์ ส่วนรวม	เด็กและเยาวชนตำบลไพรขลา	100,000	100,000	100,000	100,000	100,000	เด็กและเยาวชนได้รับการปลูกฝังให้เป็นคนดีมีคุณธรรม จริยธรรม มีความซื่อสัตย์ สุจริต มีภูมิคุ้มกันทางสังคม	เด็กและเยาวชนได้รับการปลูกฝังให้เป็นคนดีมีคุณธรรม จริยธรรม มีความซื่อสัตย์ สุจริต มีภูมิคุ้มกันทางสังคม ไม่ยอมรับพฤติกรรมทุจริตคอร์รัปชันและการโกงทุกรูปแบบ มีจิตสาธารณะ และพร้อมที่จะเสียสละประโยชน์ส่วนตน เพื่อรักษาประโยชน์ส่วนรวม	สำนักปลัด
10	โครงการวันท้องถิ่นไทย	เพื่อเป็นการสร้างขวัญกำลังใจแก่ผู้บริหาร สมาชิกสภา ข้าราชการ พนักงานและลูกจ้างในสังกัดองค์กรปกครองส่วนท้องถิ่น	1 ครั้ง	50,000	50,000	50,000	50,000	50,000	เข้าร่วมโครงการ 1 ครั้ง	สามารถสร้างขวัญกำลังใจแก่ผู้บริหาร สมาชิกสภา ข้าราชการ พนักงานและลูกจ้างในสังกัดองค์กรปกครองส่วนท้องถิ่น	สำนักปลัด
11	โครงการองค์การบริหารส่วนตำบลไพรขลาพบประชาชนประจำปีงบประมาณ พ.ศ.	เพื่อชี้แจงบทบาทอำนาจหน้าที่ของ อบต. รับทราบปัญหาความเดือดร้อนของประชาชน และออกหน่วยบริการประชาชนฯ	ตำบลไพรขลา	60,000	60,000	60,000	60,000	60,000	กลุ่มเป้าหมายเข้าร่วมโครงการร้อยละ 80	ประชาชนได้รับทราบบทบาทอำนาจหน้าที่ของ อบต. และได้รับการบริการจากหน่วยบริการประชาชนฯ ของ อบต.	สำนักปลัด
12	คำร้องวัดที่สาธารณประโยชน์	เพื่อใช้จ่ายในการรังวัดที่สาธารณประโยชน์ในเขตองค์การบริหารส่วนตำบลไพรขลา	หมู่ที่ 1-12	100,000	100,000	100,000	100,000	100,000	ทราบขอบเขตที่สาธารณประโยชน์	ทำให้ทราบขอบเขตที่สาธารณประโยชน์เพื่อป้องกันการบุกรุก	สำนักปลัด
13	โครงการฝึกอบรมสัมมนาเพื่อพัฒนาศักยภาพการปฏิบัติงานและศึกษาดูงานนอกสถานที่	เพื่อให้คณะผู้บริหาร,สมาชิก อบต. พนักงานส่วนตำบล และผู้นำชุมชนมีประสิทธิภาพในการปฏิบัติงาน	1 ครั้ง	500,000	500,000	500,000	500,000	500,000	คณะผู้บริหาร,สมาชิก อบต. พนักงานส่วนตำบล และผู้นำชุมชน	คณะผู้บริหาร,สมาชิก อบต. พนักงานส่วนตำบล และผู้นำชุมชน เข้าใจ	สำนักปลัด
14	โครงการฝึกอบรมให้ความรู้เกี่ยวกับการเฝ้าระวังการคอร์รัปชันในองค์กรปกครองส่วนท้องถิ่น ให้แก่ประชาชนในตำบลไพรขลา	1. เพื่อให้ประชาชนมีความรู้ ความเข้าใจ เกี่ยวกับการป้องกันการคอร์รัปชันขององค์กรปกครองส่วนท้องถิ่น 2. เพื่อสนับสนุนให้ภาคประชาชนร่วมกันเฝ้าระวังการคอร์รัปชันขององค์กรปกครองส่วนท้องถิ่น	คณะกรรมการชุมชนหรือตัวแทนประชาชนในเขตตำบลไพรขลา	30,000	30,000	30,000	30,000	30,000	คณะกรรมการชุมชนมีความรู้ ความเข้าใจเรื่อง การคอร์รัปชัน	คณะกรรมการชุมชนมีความรู้ ความเข้าใจเรื่อง การคอร์รัปชันและสามารถตรวจสอบการคอร์รัปชันได้	สำนักปลัด

ที่	โครงการ	วัตถุประสงค์	เป้าหมาย (ผลผลิตของโครงการ)	งบประมาณ					ตัวชี้วัด (KPI)	ผลที่คาดว่าจะได้รับ	หน่วยงานที่ รับผิดชอบ
				2566 (บาท)	2567 (บาท)	2568 (บาท)	2569 (บาท)	2570 (บาท)			
15	โครงการอบรมความรู้กฎหมายเบื้องต้นให้กับผู้นำชุมชนและประชาชนทั่วไป	เพื่อให้ประชาชนได้มีความรู้ ความเข้าใจเกี่ยวกับกฎหมายเบื้องต้น ทั้งยังได้รับทราบสิทธิและหน้าที่ต่าง ๆ ตามกฎหมาย และเพื่อให้ผู้นำชุมชนเป็นสื่อกลางในการนำความรู้เกี่ยวกับ พ.ร.บ. ข้อมูลข่าวสารทางราชการ พ.ศ. 2540 ไปเผยแพร่ให้ประชาชนในชุมชนรับทราบโดยทั่วกัน	ตำบลไพรขลา	150,000	150,000	150,000	150,000	150,000	ผู้เข้าร่วมโครงการมีความรู้ความเข้าใจเกี่ยวกับกฎหมายเบื้องต้น ร้อยละ 61	ประชาชนมีความรู้ ความเข้าใจเกี่ยวกับกฎหมายเบื้องต้น ทั้งยังได้รับทราบสิทธิและหน้าที่ต่าง ๆ ตามกฎหมาย	สำนักปลัด
16	โครงการจัดสวนหย่อมเฉลิมพระเกียรติ	เพื่อเฉลิมพระเกียรติสมเด็จพระเจ้าอยู่หัวมหาวชิราลงกรณ บดินทรเทพยวรางกูร	จำนวน 1 แห่ง	100,000	100,000	100,000	100,000	100,000	มีสวนหย่อมเพิ่มขึ้น	ประชาชนมีส่วนช่วยม สำหรับทำกิจกรรมพักผ่อนหย่อนใจและออกกำลังกาย	สำนักปลัด
17	โครงการรัฐพิธีและวันสำคัญของทางราชการของ อบต.	เพื่อจัดกิจกรรมวันสำคัญทางราชการหรือกิจกรรมต่างๆ ของ อบต.	อบต.ไพรขลา	50,000	50,000	50,000	50,000	50,000	ร่วมโครงการรัฐพิธีและวันสำคัญของทางราชการของ อบต.	จัดกิจกรรมวันสำคัญทางราชการหรือกิจกรรมต่างๆ ของ อบต.	สำนักปลัด/ ส่วนการศึกษา
18	โครงการปรับปรุงห้องประชุม อบต.ไพรขลา	เพื่อปรับปรุงห้องประชุมให้เหมาะสมสำหรับการประชุม และการจัดกิจกรรมต่างๆ ของ อบต.	1 แห่ง	200,000	200,000	200,000	200,000	200,000	ปรับปรุงห้องประชุม อบต.ไพรขลา 1 แห่ง	ห้องประชุมให้เหมาะสมสำหรับการประชุมและการจัดกิจกรรมต่างๆ ของ อบต.	สำนักปลัด
19	โครงการเช่าเครื่องถ่ายเอกสาร อบต.ไพรขลา	เพื่อการทำงานที่สะดวกรวดเร็ว และอำนวยความสะดวกแก่ประชาชนทั่วไปได้อย่างสะดวก	จำนวน 2 เครื่อง	100,000	100,000	100,000	100,000	100,000	มีเครื่องถ่ายเอกสารจำนวน 1 เครื่อง	พนักงานสามารถปฏิบัติงานได้สะดวกรวดเร็ว และอำนวยความสะดวกแก่ประชาชนทั่วไป	สำนักปลัด/ กองช่าง
20	โครงการรับเสด็จ-ส่งเสด็จฯ พระบรมวงศานุวงศ์ทุกพระองค์	เพื่อการรับ-ส่งเสด็จฯ พระบรมวงศานุวงศ์ทุกพระองค์	ตำบลไพรขลา	300,000	300,000	300,000	300,000	300,000	รับ-ส่งเสด็จฯ พระบรมวงศานุวงศ์ทุกพระองค์	รับ-ส่งเสด็จฯ พระบรมวงศานุวงศ์ทุกพระองค์	สำนักปลัด

ที่	โครงการ	วัตถุประสงค์	เป้าหมาย (ผลผลิตของโครงการ)	งบประมาณ					ตัวชี้วัด (KPI)	ผลที่คาดว่าจะได้รับ	หน่วยงานที่ รับผิดชอบ
				2566 (บาท)	2567 (บาท)	2568 (บาท)	2569 (บาท)	2570 (บาท)			
21	โครงการพัฒนาปรับปรุงระบบเว็บไซต์ อบต.	เพื่อเป็นสื่อกลางในการติดต่อสื่อสาร ประชาสัมพันธ์ ภาระกิจต่าง ๆ ของ อบต. และให้บริการแก่ประชาชน	ตำบลไพโรชลา	100,000	100,000	100,000	100,000	100,000	ระบบเว็บไซต์มีการพัฒนาปรับปรุงให้ทันสมัยอยู่เสมอ	สามารถเป็นสื่อกลางในการติดต่อสื่อสาร ประชาสัมพันธ์ ภาระกิจต่าง ๆ ของ อบต. และให้บริการแก่ประชาชน	สำนักปลัด
22	โครงการก่อสร้างต่อเติมอาคารสง. อบต.ไพโรชลา	เพื่อต่อเติมขยายอาคารสำนักงานให้กว้างรองรับการบริการประชาชนผู้มาติดต่อได้สะดวกสบาย	1 แห่ง	500,000	500,000	500,000	500,000	500,000	1 แห่ง	มีพื้นที่ให้บริการประชาชนได้อย่างสะดวกสบาย	สำนักปลัด/ กองช่าง
23	โครงการต่อเติมห้องเก็บวัสดุอุปกรณ์ (ห้องประชุม อบต.)	เพื่อใช้เก็บวัสดุและอุปกรณ์	1 แห่ง	200,000	200,000	200,000	200,000	200,000	1 แห่ง	สามารถใช้เก็บวัสดุอุปกรณ์ได้อย่างเป็นระเบียบ	สำนักปลัด
24	เงินชดเชยสัญญาแบบปรับราคา (ค่า K)	เพื่อจ่ายเป็นเงินชดเชยสัญญาแบบปรับค่าได้	ตำบลไพโรชลา	200,000	200,000	200,000	200,000	200,000	มีงบประมาณเพียงพอในการเบิกจ่าย	สามารถเบิกจ่ายได้ตามงบประมาณที่ตั้งไว้	กองช่าง
25	ค่าออกแบบ ค่าควบคุมงานที่จ่ายให้แก่เอกชน นิติบุคคลหรือบุคคลภายนอกเพื่อให้ได้มาซึ่งสิ่งก่อสร้าง	เพื่อจ่ายเป็นค่าออกแบบ ค่าควบคุมงานที่จ่ายให้แก่เอกชน นิติบุคคลหรือบุคคลภายนอกเพื่อให้ได้มาซึ่งสิ่งก่อสร้าง	ตำบลไพโรชลา	200,000	200,000	200,000	200,000	200,000	มีงบประมาณเพียงพอในการเบิกจ่าย	สามารถเบิกจ่ายได้ตามงบประมาณที่ตั้งไว้	กองช่าง
26	โครงการหมู่บ้านต้นแบบบุรีรักษ์ประชาธิปไตย ไทยนิยม	เพื่อเป็นหมู่บ้านต้นแบบ เป็นแกนหลักในการแก้ไขปัญหา มีส่วนร่วมในการพัฒนาประเทศและรู้ถึงบทบาทหน้าที่ในการปกครองในระบอบประชาธิปไตย	หมู่บ้านในตำบลไพโรชลา	60,000	60,000	60,000	60,000	60,000	มีหมู่บ้านต้นแบบประชาธิปไตย	รู้ถึงบทบาทหน้าที่ในการปกครองในระบอบประชาธิปไตย	สป/กท.สร.
27	โครงการจัดทำป้ายประชาสัมพันธ์การควบคุมอาคารตาม พรบ.ควบคุมอาคาร พ.ศ. 2522	เพื่อให้ประชาชนได้รับทราบเรื่องการควบคุมอาคารในพื้นที่ตำบลไพโรชลา	ป้ายขนาด 1.2 x 2.4 เมตร จำนวน 24 ป้าย	80,000	80,000	80,000	80,000	80,000	มีป้ายประชาสัมพันธ์การควบคุมอาคารตาม พรบ.ควบคุมอาคาร พ.ศ. 2523	ประชาชนได้รับทราบเรื่องการควบคุมอาคารในพื้นที่ตำบลไพโรชลา	สป/กองช่าง



ที่	โครงการ	วัตถุประสงค์	เป้าหมาย (ผลผลิตของโครงการ)	งบประมาณ					ตัวชี้วัด (KPI)	ผลที่คาดว่าจะได้รับ	หน่วยงานที่รับผิดชอบ
				2566 (บาท)	2567 (บาท)	2568 (บาท)	2569 (บาท)	2570 (บาท)			
28	โครงการรณรงค์ประชาสัมพันธ์การเลือกตั้งท้องถิ่น	เพื่อส่งเสริมและสนับสนุนให้ประชาชนเข้ามามีส่วนร่วมในการปกครองตนเองตามระบอบประชาธิปไตย	ตำบลไพโรขลา	150,000	150,000	150,000	150,000	150,000	มีผู้เข้าร่วมโครงการร้อยละ 60	ประชาชนเข้ามามีส่วนร่วมในการปกครองตนเองตามระบอบประชาธิปไตยมากขึ้น	สำนักปลัด
29	โครงการจัดทำแนวเขต อบต.ไพโรขลา	เพื่อบอกแนวเขตภายในตำบลไพโรขลา	ตำบลไพโรขลา	100,000	100,000	100,000	100,000	100,000	มีแนวเขต อบต.ไพโรขลา	ทราบแนวเขตภายในตำบลไพโรขลา	สำนักปลัด/ กองช่าง
30	โครงการก่อสร้างอาคารสำนักงาน อบต.ไพโรขลา	เพื่อมีสำนักงานใหม่ รองรับบริการประชาชนผู้มาติดต่อได้สะดวกสบาย	จำนวน 1 แห่ง	3,000,000	3,000,000	3,000,000	3,000,000	3,000,000	มีอาคารสำนักงานเพิ่มขึ้น	มีพื้นที่ให้บริการประชาชนได้อย่างสะดวกสบาย	สำนักปลัด/ กองช่าง



## รายละเอียดโครงการพัฒนา

แผนพัฒนาท้องถิ่น (พ.ศ. 2566 - 2570) ฉบับทบทวน ครั้งที่ 1/2566

องค์การบริหารส่วนตำบลไพรขลา อำเภอชุมพลบุรี จังหวัดสุรินทร์ อุดหนุนองค์กรปกครองส่วนท้องถิ่น ส่วนราชการ รัฐวิสาหกิจ องค์กรประชาชน

- ก. ยุทธศาสตร์ชาติ 20 ปี ยุทธศาสตร์ที่ 4 ด้านการสร้างการเติบโตบนคุณภาพชีวิตที่เป็นมิตรต่อสิ่งแวดล้อม
- ข. แผนพัฒนาเศรษฐกิจฯ ฉบับที่ 13 หมายเหตุที่ 5 ไทยเป็นประตูการค้าการลงทุนและยุทธศาสตร์ทางโลจิสติกส์ที่สำคัญของภูมิภาค
- ค. Sustainable Development Goals: SDGs เป้าหมายที่ 7 สร้างหลักประกันว่าทุกคนเข้าถึงพลังงานสมัยใหม่ในราคาที่สามารถซื้อหาได้ เชื่อถือได้ และยั่งยืน
- เป้าหมายการพัฒนาที่ยั่งยืน เป้าหมายย่อย 7.1 สร้างหลักประกันว่ามีการเข้าถึงบริการพลังงานสมัยใหม่ที่น่าเชื่อถือได้ ในราคาที่สามารถซื้อหาได้ ภายในปี พ.ศ. 2573
- ง. ยุทธศาสตร์จังหวัด ยุทธศาสตร์ที่ 4 การบริหารจัดการทรัพยากรธรรมชาติและสิ่งแวดล้อมอย่างยั่งยืน
- จ. ยุทธศาสตร์การพัฒนารองขององค์กรปกครองส่วนท้องถิ่นในเขตจังหวัด ยุทธศาสตร์ที่ 4 การบริหารจัดการทรัพยากรธรรมชาติและสิ่งแวดล้อมอย่างยั่งยืน

(ว) เพื่อเพิ่มพื้นที่ป่าไม้ การบริหารจัดการน้ำ และรักษาสิ่งแวดล้อมให้สมดุล (ตข) 3. จำนวนชุมชน/หน่วยงานที่ใช้พลังงานทางเลือกเพิ่มขึ้น

(น) การส่งเสริมการบริหารจัดการพลังงานทางเลือก

ยุทธศาสตร์ อบต.ไพรขลา

ยุทธศาสตร์ที่ 1 ด้านโครงสร้างพื้นฐาน (1.4)

แนวทางการพัฒนาติดตั้งและซ่อมแซมไฟฟ้า ขยายเขตไฟฟ้าสาธารณะ ติดตั้งหม้อแปลงไฟฟ้าสาธารณะ

แผนงานเคหะและชุมชน

งานไฟฟ้าและประปา

ที่	โครงการ	วัตถุประสงค์	เป้าหมาย (ผลผลิตของโครงการ)	งบประมาณ					ตัวชี้วัด (KPI)	ผลที่คาดว่าจะได้รับ	หน่วยงานที่รับผิดชอบ
				2566 (บาท)	2567 (บาท)	2568 (บาท)	2569 (บาท)	2570 (บาท)			
1	อุดหนุนโครงการติดตั้งหม้อแปลงไฟฟ้าเพิ่มเติม	เพื่อเพิ่มแรงดันไฟฟ้าให้เพียงพอต่อการใช้งาน	หมู่ที่ 1-12	500,000	500,000	500,000	500,000	500,000	มีหม้อแปลงไฟฟ้าเพิ่มขึ้น	สามารถเพิ่มแรงดันไฟฟ้าให้เพียงพอต่อการใช้งาน	กองช่าง/กผภ.
2	อุดหนุนโครงการขยายเขตไฟฟ้า	เพื่อให้ประชาชนทุกหมู่บ้านได้มีไฟฟ้าแสงสว่างใช้ทั่วถึงกัน	หมู่ที่ 1-12	1,000,000	1,000,000	1,000,000	1,000,000	1,000,000	ขยายเขตไฟฟ้าตำบลไพรขลาเพิ่มขึ้น	ประชาชนทุกหมู่บ้านได้มีไฟฟ้าใช้อย่างทั่วถึงกัน	กองช่าง/กผภ.
3	อุดหนุนโครงการขยายเขตไฟฟ้า	เพื่อให้ประชาชนในหมู่บ้านมีไฟฟ้าแสงสว่างทั่วถึง	- หมู่ที่ 1 ระยะทาง 1,000 ม. (จากร้าน ส. เจริญเฟอร์นิเจอร์ ถึง บัม PT ) - หมู่ที่ 2 จุดที่ 1. จากบ้านนางวรรณ วันลักษณะถึงเขตหนองตำพักตราด ระยะทาง 1,500 - หมู่ที่ 2 จุดที่ 2. จากนายเนือง ทองใส ถึง นายสงวน พิศเพ็ง ระยะทาง 2,000 เมตร - หมู่ที่ 2 จุดที่ 3. จากปากทางบ้านขาม ถึง บริเวณหนองโสนก ระยะทาง 3,000 เมตร - หมู่ที่ 4 จุดที่ 1 จากบ้านนายสุเทพ มุ่งบุญ ถึง สวณนายบุญสวน โสภาก ระยะทาง 200 เมตร - หมู่ที่ 4 จุดที่ 2 จากสวนนายบุญยัง ถึง โนนพะยอม ระยะทาง 700 เมตร	1,000,000	1,000,000	1,000,000	1,000,000	1,000,000	ประชาชนในหมู่บ้านมีไฟฟ้าแสงสว่างใช้อย่างทั่วถึงกัน	- ป้องกันการเกิดอุบัติเหตุ - ประชาชนมีความปลอดภัย - ประชาชนมีแสงสว่างใช้ อย่างพอเพียงและทั่วถึงกัน	กองช่าง/กผภ.

- |   |  |  |  |  |  |  |  |
|---|--|--|--|--|--|--|--|
| - หมู่ที่ 3 ระยะทาง 1,000 เมตร  |  |  |  |  |  |  |  |
| - หมู่ที่ 7 ระยะทาง 3,000 เมตร  |  |  |  |  |  |  |  |
| - หมู่ที่ 8 (จากบ้านนายทองดี ถึง บ้านนายบุรุ่ม) ระยะทาง 1,500 ม.              |  |  |  |  |  |  |  |
| - หมู่ที่ 9 จุดที่ 1 ซ้ำทางเข้าหมู่บ้านถึงนายประจวบ เรียงนาม ระยะทาง 200 เมตร |  |  |  |  |  |  |  |
| - หมู่ที่ 9 จุดที่ 2 โรงสีถึงคลองหนองเรือ ระยะทาง 800 เมตร                    |  |  |  |  |  |  |  |
| - หมู่ที่ 9 จุดที่ 3 จากนางสาวไสต เสาร์ถึงศาลปู่ตาโนนยาว ระยะทาง 1,000 เมตร   |  |  |  |  |  |  |  |
| - หมู่ที่ 9 จุดที่ 4 บ้านนายสมพร อินทองถึงนายสังข์ ระยะทาง 1,000 เมตร         |  |  |  |  |  |  |  |
| - หมู่ที่ 11 ระยะทาง 1,000 เมตร   |  |  |  |  |  |  |  |
| - หมู่ที่ 12 ระยะทาง 1,000 เมตร   |  |  |  |  |  |  |  |

## รายละเอียดโครงการพัฒนา

แผนพัฒนาท้องถิ่น (พ.ศ. 2566 - 2570) ฉบับทบทวน ครั้งที่ 1/2566

องค์การบริหารส่วนตำบลไพรขลา อำเภอชุมพลบุรี จังหวัดสุรินทร์ อุดหนุนองค์กรปกครองส่วนท้องถิ่น ส่วนราชการ รัฐวิสาหกิจ องค์กรประชาชน

ก. ยุทธศาสตร์ชาติ 20 ปี	ยุทธศาสตร์ที่ 3	ด้านการพัฒนาและเสริมสร้างศักยภาพทรัพยากรมนุษย์
	ยุทธศาสตร์ที่ 4	ด้านการสร้างโอกาสและความเสมอภาคทางสังคม
ข. แผนพัฒนาเศรษฐกิจฯ ฉบับที่ 13	หมวดหมู่ที่ 9	ไทยมีความยากจนข้ามรุ่นลดลง และมีความคุ้มครองทางสังคมที่เพียงพอ เหมาะสม
ค. Sustainable Development Goals: SDGs	เป้าหมายที่ 10	ลดความไม่เสมอภาคภายในและระหว่างประเทศ
เป้าหมายการพัฒนาที่ยั่งยืน	เป้าหมายย่อย 10.2	เสริมสร้างศักยภาพและส่งเสริมความครอบคลุมทางสังคม เศรษฐกิจ และการเมืองสำหรับทุกคน โดยไม่คำนึงถึงอายุ เพศ ความพิการ เชื้อชาติ ชาติพันธุ์ แหล่งกำเนิด ศาสนา สถานะทางเศรษฐกิจ หรืออื่น ๆ ภายในปี พ.ศ. 2573
	เป้าหมายย่อย 10.3	สร้างหลักประกันถึงโอกาสที่เท่าเทียมและลดความไม่เสมอภาคของผลลัพธ์ รวมถึงโดยการจัดกฎหมาย นโยบาย และแนวทางปฏิบัติที่เลือกปฏิบัติ และส่งเสริมการออกกฎหมาย นโยบาย และการปฏิบัติที่เหมาะสมในเรื่องดังกล่าว
	เป้าหมายที่ 5	บรรลุความเสมอภาคระหว่างเพศ และเพิ่มบทบาทของสตรีและเด็กหญิงทุกคน
	เป้าหมายย่อย 5.1	ยุติการเลือกปฏิบัติทุกรูปแบบที่มีต่อผู้หญิงและเด็กหญิงในทุกที่
	เป้าหมายย่อย 5.2	ขจัดความรุนแรงทุกรูปแบบที่มีต่อผู้หญิงและเด็กหญิงทั้งในที่สาธารณะและที่รโหฐาน รวมถึงการค้ามนุษย์ การแสวงประโยชน์ทั้งทางเพศ และในรูปแบบอื่น
	เป้าหมายย่อย 5.5	สร้างหลักประกันว่าผู้หญิงจะมีส่วนร่วมอย่างเต็มที่และมีประสิทธิผล และมีโอกาสที่เท่าเทียมในการเป็นผู้นำในทุกระดับของการตัดสินใจในเรื่องการเมือง เศรษฐกิจ และสาธารณะ
ง. ยุทธศาสตร์จังหวัด	ยุทธศาสตร์ที่ 5	การยกระดับคุณภาพชีวิตของประชาชน
จ. ยุทธศาสตร์การพัฒนาขององค์กรปกครองส่วนท้องถิ่นในเขตจังหวัด	ยุทธศาสตร์ที่ 6	การเสริมสร้างความมั่นคงและความปลอดภัย
	ยุทธศาสตร์ที่ 5	การยกระดับคุณภาพชีวิตของประชาชน
	ยุทธศาสตร์ที่ 6	การเสริมสร้างความมั่นคงและความปลอดภัย
	(ว)	เพื่อให้ประชาชนมีความสุขและสังคมร่มเย็น (ตข) 7. คริวเรือนยากไร้เป้าหมายได้รับการยกระดับคุณภาพชีวิตตามเกณฑ์ขั้นพื้นฐาน
	(น) 9.	ยกระดับคุณภาพชีวิตของคริวเรือนยากไร้ตามเกณฑ์ขั้นพื้นฐาน
ยุทธศาสตร์ อบต.ไพรขลา	ยุทธศาสตร์ที่ 2	ด้านการพัฒนาคน และสังคม
	แนวทาง	การพัฒนาคุณภาพชีวิตของประชาชน ประชาสัมพันธ์ จัดกิจกรรม ฝึกอบรม ป้องกันและบรรเทาสาธารณภัย สร้างความเข้มแข็งให้แก่ชุมชนช่วยเหลือ ให้การสงเคราะห์
แผนงานรักษาความสงบภายใน		งานบริหารทั่วไปเกี่ยวกับการรักษาความสงบภายใน, งานป้องกันและบรรเทาสาธารณภัย
แผนงานสังคมสงเคราะห์		งานบริหารทั่วไปเกี่ยวกับสังคมสงเคราะห์ , งานสวัสดิการสังคมและสังคมสงเคราะห์
แผนงานสร้างความเข้มแข็งของชุมชน		งานส่งเสริมและสนับสนุนความเข้มแข็งชุมชน

ที่	โครงการ	วัตถุประสงค์	เป้าหมาย (ผลผลิตของโครงการ)	งบประมาณ					ตัวชี้วัด (KPI)	ผลที่คาดว่าจะได้รับ	หน่วยงานที่รับผิดชอบ
				2566 (บาท)	2567 (บาท)	2568 (บาท)	2569 (บาท)	2570 (บาท)			
1	อุดหนุนโครงการกองทุนสวัสดิการชุมชน ต.โพธิ์ขลา	เพื่อสนับสนุนการดำเนินงานของคณะกรรมการ สมาชิกกองทุนสวัสดิการชุมชน ต.โพธิ์ขลา	จำนวน 1 กองทุน	100,000	100,000	100,000	100,000	100,000	1 ครั้ง/ปี	ทำให้กองทุนสวัสดิการชุมชนมีความเข้มแข็ง	สำนักปลัด
2	อุดหนุนโครงการขอรับเงินอุดหนุนในการให้การสงเคราะห์แก่ราษฎรที่ประสบความทุกข์ยากเดือดร้อนและผู้ด้อยโอกาสตลอดทั้งช่วยเหลือผู้ที่ประสบสาธารณภัย สนับสนุนภารกิจกิ่งกาชาดอำเภอชุมพลบุรีประจำปีงบประมาณ	เพื่อช่วยเหลือประชาชนที่ได้รับความเดือดร้อนตามภารกิจของเหล่ากาชาด อ.ชุมพลบุรี	จำนวน 1 ครั้ง	20,000	20,000	20,000	20,000	20,000	1 ครั้ง/ปี	สามารถช่วยเหลือประชาชนที่ได้รับความเดือดร้อนตามภารกิจของเหล่ากาชาด อ.ชุมพลบุรี	สำนักปลัด/กิ่งกาชาด อ.ชุมพลบุรี
3	อุดหนุนโครงการขอรับเงินอุดหนุนในการให้การสงเคราะห์แก่ราษฎรที่ประสบความทุกข์ยากเดือดร้อน และผู้ด้อยโอกาสตลอดทั้งช่วยเหลือผู้ประสบสาธารณภัย ประจำปี	เพื่อช่วยเหลือประชาชนที่ได้รับความเดือดร้อนตามภารกิจของเหล่ากาชาด จ.สุรินทร์	จำนวน 1 ครั้ง	10,000	10,000	10,000	10,000	10,000	1 ครั้ง/ปี	สามารถช่วยเหลือประชาชนที่ได้รับความเดือดร้อนตามภารกิจของเหล่ากาชาด จ.สุรินทร์	สำนักปลัด/เหล่ากาชาด จ.สุรินทร์
4	อุดหนุนโครงการขอรับการอุดหนุนงบประมาณเพื่อการป้องกันและแก้ไขปัญหายาเสพติดจากองค์กรปกครองส่วนท้องถิ่น ประจำปีงบประมาณ	เพื่ออุดหนุนงบประมาณในการป้องกันและแก้ไขปัญหายาเสพติดของที่ทำการปกครองจังหวัดสุรินทร์	จำนวน 1 ครั้ง	20,000	20,000	20,000	20,000	20,000	1 ครั้ง/ปี	สามารถป้องกันและแก้ไขปัญหายาเสพติดในพื้นที่ได้อย่างมีประสิทธิภาพ	สำนักปลัด/ที่ทำการปกครองจังหวัดสุรินทร์

## รายละเอียดโครงการพัฒนา

แผนพัฒนาท้องถิ่น (พ.ศ. 2566 - 2570) ฉบับทบทวน ครั้งที่ 1/2566

องค์การบริหารส่วนตำบลไพรขลา อำเภอชุมพลบุรี จังหวัดสุรินทร์ อุดหนุนองค์กรปกครองส่วนท้องถิ่น ส่วนราชการ รัฐวิสาหกิจ องค์กรประชาชน

- ก. ยุทธศาสตร์ชาติ 20 ปี ยุทธศาสตร์ที่ 3 ด้านการพัฒนาและเสริมสร้างศักยภาพทรัพยากรมนุษย์
- ข. แผนพัฒนาเศรษฐกิจฯ ฉบับที่ 13 หมายเหตุที่ ๔ ไทยเป็นศูนย์กลางทางการแพทย์และสุขภาพมูลค่าสูง
- ค. Sustainable Development Goals: SDGs เป้าหมายที่ 3 สร้างหลักประกันการมีสุขภาพที่ดี และส่งเสริมความเป็นอยู่ที่ดีสำหรับทุกคนในทุกช่วงวัย
- เป้าหมายการพัฒนาที่ยั่งยืน เป้าหมายย่อย 3.5 เสริมสร้างการป้องกันและการรักษาการใช้สารในทางที่ผิด ซึ่งรวมถึงการใช้ยาเสพติดในทางที่ผิดและการใช้แอลกอฮอล์ในทางที่เป็นอันตราย
- ง. ยุทธศาสตร์จังหวัด ยุทธศาสตร์ที่ 5 การยกระดับคุณภาพชีวิตของประชาชน
- จ. ยุทธศาสตร์การพัฒนาขององค์กรปกครองส่วนท้องถิ่นในเขตจังหวัด (ว) เพื่อให้ประชาชนมีความสุขและสังคมร่มเย็น (ตข) 7. คริวเรือนยากไร้เป้าหมายได้รับการยกระดับคุณภาพชีวิตตามเกณฑ์ขั้นพื้นฐาน

(น) 1. การส่งเสริมให้ประชาชนมีสุขภาพที่ดี

ยุทธศาสตร์ที่ 3 การพัฒนาด้านสาธารณสุข

แนวทาง การพัฒนา อบรมให้ความรู้ ประชาสัมพันธ์ อนุรักษ์ ส่งเสริม สนับสนุน จัดซื้อ จัดหา จัดตั้ง

งานบริการสาธารณสุขและงานสาธารณสุขอื่น

งานกำจัดขยะมูลฝอยและสิ่งปฏิกูล

งานส่งเสริมและสนับสนุนความเข้มแข็งชุมชน

ยุทธศาสตร์ อบต.ไพรขลา

แผนงานสาธารณสุข

แผนงานเคหะและชุมชน

แผนงานสร้างความเข้มแข็งของชุมชน

ที่	โครงการ	วัตถุประสงค์	เป้าหมาย (ผลผลิตของโครงการ)	งบประมาณ					ตัวชี้วัด (KPI)	ผลที่คาดว่าจะได้รับ	หน่วยงานที่รับผิดชอบ
				2566 (บาท)	2567 (บาท)	2568 (บาท)	2569 (บาท)	2570 (บาท)			
1	โครงการอุดหนุนสำหรับ การดำเนินงานตามแนวทางโครงการพระราชดำริด้านสาธารณสุขมูลฐาน	เพื่อตอบสนองการดำเนินงานตามแนวทางโครงการพระราชดำริด้านสาธารณสุข	อบรมรณรงค์และป้องกันด้านสาธารณสุขฯ หมู่บ้านในตำบลไพรขลา หมู่ที่ 1-12	240,000	240,000	240,000	240,000	240,000	ประชาชนได้รับบริการที่ดีและมีสุขภาพร่างกายแข็งแรงขึ้น	ประชาชนมีสุขภาพที่ดีขึ้น	สำนักปลัด/สาธารณสุข

## รายละเอียดโครงการพัฒนา

แผนพัฒนาท้องถิ่น (พ.ศ. 2566 - 2570) ฉบับทบทวน ครั้งที่ 1/2566

องค์การบริหารส่วนตำบลไพรขลา อำเภอชุมพลบุรี จังหวัดสุรินทร์ อุดหนุนองค์กรปกครองส่วนท้องถิ่น ส่วนราชการ รัฐวิสาหกิจ องค์กรประชาชน

ก. ยุทธศาสตร์ชาติ 20 ปี

ยุทธศาสตร์ที่ 3 ด้านการพัฒนาและเสริมสร้างศักยภาพทรัพยากรมนุษย์

ข. แผนพัฒนาเศรษฐกิจฯ ฉบับที่ 13

หมุดหมายที่ 12 ไทยมีกำลังคนสมรรถนะสูง มุ่งเรียนรู้อย่างต่อเนื่อง ตอบโจทย์การพัฒนาแห่งอนาคต

ค. Sustainable Development Goals: SDGs

เป้าหมายที่ 4 สร้างหลักประกันว่าทุกคนมีการศึกษาที่มีคุณภาพอย่างครอบคลุมและเท่าเทียม และสนับสนุนโอกาสในการเรียนรู้ตลอดชีวิต

เป้าหมายการพัฒนาที่ยั่งยืน

เป้าหมายย่อย 4.1 สร้างหลักประกันว่าเด็กชายและเด็กหญิงทุกคนสำเร็จการศึกษาระดับประถมศึกษาและมัธยมศึกษาที่มีคุณภาพ เท่าเทียม และไม่มีค่าใช้จ่าย นำไปสู่ผลลัพธ์ทางการเรียนที่มีประสิทธิผล ภายในปี พ.ศ. 2573

เป้าหมายย่อย 4.2 สร้างหลักประกันว่าเด็กชายและเด็กหญิงทุกคนเข้าถึงการพัฒนา การดูแล และการจัดการศึกษาระดับก่อนประถมศึกษา สำหรับเด็กปฐมวัยที่มีคุณภาพ เพื่อให้เด็กเหล่านั้นมีความพร้อมสำหรับการศึกษาระดับประถมศึกษา ภายในปี พ.ศ. 2573

ง. ยุทธศาสตร์จังหวัด

ยุทธศาสตร์ที่ 5 การยกระดับคุณภาพชีวิตของประชาชน

จ. ยุทธศาสตร์การพัฒนาขององค์กรปกครองส่วนท้องถิ่นในเขตจังหวัด

(ว) เพื่อให้ประชาชนมีความสุขและสังคมร่มเย็น (ตข) 5. ร้อยละของคนในครัวเรือนที่จบการศึกษาภาคบังคับ และไม่มีงานทำได้รับการฝึกอบรมอาชีพ

6. สัดส่วนของนักเรียนด้อยโอกาสต่อนักเรียนทั้งหมดลดลง (น) 4. การพัฒนาคุณภาพ ทักษะชีวิต และการเพิ่มโอกาสทางการศึกษา

ยุทธศาสตร์ อบต.ไพรขลา

ยุทธศาสตร์ที่ 4 ด้านการพัฒนาด้านการศึกษา ศาสนาและวัฒนธรรม

แผนงานการศึกษา

แนวทาง การพัฒนา ส่งเสริม สนับสนุนการศึกษาเด็ก เยาวชน สนับสนุนประเพณีท้องถิ่น ศาสนาและภูมิปัญญาท้องถิ่น จัดหา จัดซื้อ ก่อสร้าง ปรับปรุง

แผนงานการศาสนาวัฒนธรรมและนันทนาการ

งานบริหารทั่วไปเกี่ยวกับการศึกษา ,งานระดับก่อนวัยเรียนและประถมศึกษา

แผนงานสร้างความเข้มแข็งของชุมชน

งานกีฬาและนันทนาการ , งานศาสนาวัฒนธรรมท้องถิ่น

งานส่งเสริมและสนับสนุนความเข้มแข็งชุมชน

ที่	โครงการ	วัตถุประสงค์	เป้าหมาย (ผลผลิตของโครงการ)	งบประมาณ					ตัวชี้วัด (KPI)	ผลที่คาดว่าจะได้รับ	หน่วยงานที่รับผิดชอบ
				2566 (บาท)	2567 (บาท)	2568 (บาท)	2569 (บาท)	2570 (บาท)			
1	อุดหนุนโครงการเทศกาลปลาไหล ข้าวใหม่หอมมะลิ และงานกาชาดชุมพลบุรี	เพื่อบำรุง รักษา ศิลปะ จารีต ประเพณีภูมิปัญญาท้องถิ่น และวัฒนธรรมอันดีของท้องถิ่นชาวอำเภอชุมพลบุรี และจังหวัดสุรินทร์ให้คงอยู่	จำนวน 1 ครั้ง/ปี	130,000	130,000	130,000	130,000	130,000	1 ครั้ง/ปี	ประชาชนเกิดความสำนึก ความสมัครสมานสามัคคีและตระหนักถึงคุณค่าของศิลปะ วัฒนธรรม ประเพณีอันดีงาม	กองการศึกษา/เทศบาลชุมพลบุรี
2	โครงการอุดหนุนอาหารกลางวันให้แก่นักเรียนในพื้นที่ตำบลไพรขลา	เพื่อให้เด็กนักเรียนระดับชั้น อ. 2-ป.6 ได้รับประทานอาหารถูกหลักโภชนาการครบทั้ง 5 หมู่	เด็กในร.ระดับประถมศึกษาทั้ง 3 แห่งในเขตพื้นที่ตำบลไพรขลา	3,000,000	3,000,000	3,000,000	3,000,000	3,000,000	นักเรียนในพื้นที่ตำบลไพรขลาได้รับอาหารกลางวัน	เด็กมีสุขภาพกายแข็งแรง เติบโตเหมาะสมตามวัย	กองการศึกษา/โรงเรียนในเขตพื้นที่ตำบลไพรขลา



## รายละเอียดโครงการพัฒนา

แผนพัฒนาท้องถิ่น (พ.ศ. 2566 - 2570) ฉบับทบทวน ครั้งที่ 1/2566

องค์การบริหารส่วนตำบลไพรขลา อำเภอชุมพลบุรี จังหวัดสุรินทร์ อุดหนุนองค์กรปกครองส่วนท้องถิ่น ส่วนราชการ รัฐวิสาหกิจ องค์กรประชาชน

- ก. ยุทธศาสตร์ชาติ 20 ปี ยุทธศาสตร์ที่ 1 ด้านความมั่นคง ๑. การรักษาความสงบภายในประเทศ ,ยุทธศาสตร์ที่ 3 ด้านการพัฒนา และเสริมสร้างศักยภาพทรัพยากรมนุษย์  
ยุทธศาสตร์ที่ 4 ด้านการสร้างโอกาสและความเสมอภาคทางสังคม , ยุทธศาสตร์ที่ 6 ด้านการปรับสมดุล และพัฒนาระบบการบริหารจัดการภาครัฐ  
ยุทธศาสตร์ที่ ๒ ไทยเป็นจุดหมายของการท่องเที่ยวที่เน้นคุณภาพและความยั่งยืน , หมายเหตุที่ ๑๒ ไทยมีกำลังคนสมรรถนะสูง มุ่งเรียนรู้อย่างต่อเนื่อง
- ข. แผนพัฒนาเศรษฐกิจฯ ฉบับที่ 13 หมายเหตุที่ ๑๓ ไทยมีภาคธุรกิจที่ทันสมัย มีประสิทธิภาพ และตอบโจทย์ประชาชน  
เป้าหมายที่ 10 ลดความไม่เสมอภาคภายในและระหว่างประเทศ  
เป้าหมายที่ 16 ส่งเสริมสังคมที่สงบสุขและครอบคลุมเพื่อการพัฒนาที่ยั่งยืน ให้ทุกคนเข้าถึงความยุติธรรม และสร้างสถาบันที่มีประสิทธิผล รับผิดชอบ และครอบคลุมในทุกระดับ
- ค. Sustainable Development Goals: SDGs เป้าหมายการพัฒนาที่ยั่งยืน  
เป้าหมายที่ 5 การยกระดับคุณภาพชีวิตของประชาชน ยุทธศาสตร์ที่ 6 การเสริมสร้างความมั่นคงและความปลอดภัย
- ง. ยุทธศาสตร์จังหวัด (ว) เพื่อให้ประชาชนมีความสุขและสังคมร่มเย็น (ตข) 7. คริวเรือนยากไร้เป้าหมายได้รับการยกระดับคุณภาพชีวิตตามเกณฑ์ขั้นพื้นฐาน  
จ. ยุทธศาสตร์การพัฒนาขององค์กรปกครองส่วนท้องถิ่น ในเขตจังหวัด (น) 9. ยกระดับคุณภาพชีวิตของครัวเรือนยากไร้ตามเกณฑ์ขั้นพื้นฐาน
- ยุทธศาสตร์ อบต.ไพรขลา ยุทธศาสตร์ที่ 7 ด้านการพัฒนาด้านการเมืองการบริหาร  
\_แนวทาง การพัฒนา จัดกิจกรรม ฝึกอบรม ศึกษาดูงาน ประชาคม รณรงค์ ประชาสัมพันธ์ จัดหา จัดซื้อ ปรับปรุง  
แผนงานบริหารทั่วไป ,งานบริหารงานคลัง  
งานบริหารทั่วไปเกี่ยวกับสร้างความเข้มแข็งของชุมชน , งานส่งเสริมและสนับสนุนความเข้มแข็งชุมชน

ที่	โครงการ	วัตถุประสงค์	เป้าหมาย (ผลผลิตของโครงการ)	งบประมาณ					ตัวชี้วัด (KPI)	ผลที่คาดว่าจะได้รับ	หน่วยงานที่รับผิดชอบ
				2566 (บาท)	2567 (บาท)	2568 (บาท)	2569 (บาท)	2570 (บาท)			
1	โครงการอุดหนุนการจัดงานรัฐพิธี	เพื่อแสดงความจงรักภักดีต่อชาติ ศาสนา พระมหากษัตริย์	ตำบลไพรขลา	10,000	10,000	10,000	10,000	10,000	ประชาชนมีความจงรักภักดีต่อชาติ ศาสนา พระมหากษัตริย์	ประชาชนได้แสดงออกถึงความจงรักภักดี	สำนักปลัด
2	อุดหนุนโครงการบริหารจัดการศูนย์ปฏิบัติการเพื่อช่วยเหลือประชาชนขององค์กรปกครองส่วนท้องถิ่น อำเภอชุมพลบุรี จังหวัดสุรินทร์	- เพื่อให้มีสถานที่กลางสำหรับเป็นศูนย์ปฏิบัติการร่วมในการช่วยเหลือประชาชนองค์กรปกครองส่วนท้องถิ่นเขตพื้นที่ อำเภอชุมพลบุรี	1 ครั้ง/ปี	14,000	14,000	14,000	14,000	14,000	1 ครั้ง/ปี	ได้ใช้สถานที่ศูนย์ปฏิบัติการร่วมการช่วยเหลือประชาชนขององค์กรปกครองส่วนท้องถิ่นเพื่อแก้ไขปัญหาในการช่วยเหลือประชาชน	สำนักปลัด/ เทศบาลตำบล ชุมพลบุรี/ ท้องถิ่นอำเภอ
3	อุดหนุนโครงการขอรับเงินอุดหนุนงบประมาณจากองค์กรปกครองส่วนท้องถิ่น เพื่อจัดกิจกรรมวันช้างไทย ประจำปีงบประมาณ	- เพื่ออนุรักษ์วัฒนธรรมประเพณีของไทยและปลูกจิตสำนึกของประชาชนให้ตระหนักในความสำคัญของช้าง คนเลี้ยงช้าง และร่วมอนุรักษ์ช้างไทย	1 ครั้ง/ปี	20,000	20,000	20,000	20,000	20,000	1 ครั้ง/ปี	ได้อนุรักษ์วัฒนธรรมประเพณีของไทยและปลูกจิตสำนึกของประชาชนให้ตระหนักในความสำคัญของช้าง คนเลี้ยงช้างและร่วมอนุรักษ์ช้างไทย	สำนักปลัด/ จังหวัด สุรินทร์/ท้องถิ่น



## รายละเอียดโครงการพัฒนา

แผนพัฒนาท้องถิ่น (พ.ศ. 2566 - 2570) ฉบับทบทวน ครั้งที่ 1/2566

สำหรับ โครงการที่เกี่วข้องกับขององค์การบริหารส่วนตำบลไพรขลา อำเภอชุมพลบุรี จังหวัดสุรินทร์

ก. ยุทธศาสตร์ชาติ 20 ปี

ยุทธศาสตร์ที่ 4 ด้านการสร้างการเติบโตบนคุณภาพชีวิตที่เป็นมิตรต่อสิ่งแวดล้อม

5. พัฒนาความมั่นคงน้ำ พลังงาน และเกษตรที่เป็นมิตรต่อสิ่งแวดล้อม

ข. แผนพัฒนาเศรษฐกิจฯ ฉบับที่ 13

หมวดหมายที่ 1

ไทยเป็นประเทศชั้นนำ ด้านสินค้าเกษตรและเกษตรแปรรูปมูลค่าสูง

ค. Sustainable Development Goals: SDGs

เป้าหมายที่ 6

สร้างหลักประกันเรื่องน้ำและการสุขาภิบาล ให้มีการจัดการอย่างยั่งยืนและมีสภาพพร้อมใช้ สำหรับทุกคน

เป้าหมายการพัฒนาที่ยั่งยืน

เป้าหมายย่อย 6.4 เพิ่มประสิทธิภาพการใช้น้ำในทุกภาคส่วนและสร้างหลักประกันว่าจะมีการใช้น้ำและจัดหาน้ำที่ยั่งยืน เพื่อแก้ไขปัญหาการขาดแคลนน้ำ และลดจำนวนประชากรที่ประสบปัญหาการขาดแคลนน้ำ ภายในปี พ.ศ. 2573

ง. ยุทธศาสตร์จังหวัด

ยุทธศาสตร์ที่ 4 การบริหารจัดการทรัพยากรธรรมชาติและสิ่งแวดล้อมอย่างยั่งยืน

จ. ยุทธศาสตร์การพัฒนาขององค์กรปกครองส่วนท้องถิ่นในเขตจังหวัด

ยุทธศาสตร์ที่ 4 การบริหารจัดการทรัพยากรธรรมชาติและสิ่งแวดล้อมอย่างยั่งยืน

(ว) เพื่อเพิ่มพื้นที่ป่าไม้ การบริหารจัดการน้ำ และรักษาสิ่งแวดล้อมให้สมดุล (ตข) ปริมาณเก็บกักน้ำเพิ่มขึ้น (น) การส่งเสริมการบริหารจัดการน้ำ

ยุทธศาสตร์ อบต.ไพรขลา

ยุทธศาสตร์ที่ 1 ด้านโครงสร้างพื้นฐาน

แนวทางการพัฒนาชุดลอกหนองน้ำ ก่อสร้าง แก้ไขปัญหาการขาดแคลนน้ำ ก่อสร้างสถานีโรงสูบน้ำ

แผนงานการเกษตร

งานสิ่งแวดล้อมและทรัพยากรธรรมชาติ

ที่	โครงการ	วัตถุประสงค์	เป้าหมาย (ผลผลิตของโครงการ)	งบประมาณ					ตัวชี้วัด (KPI)	ผลที่คาดว่าจะได้รับ	หน่วยงานที่รับผิดชอบ
				2566 (บาท)	2567 (บาท)	2568 (บาท)	2569 (บาท)	2570 (บาท)			
1	โครงการขุดลอกคลองส่งน้ำ	เพื่อเพิ่มปริมาณในการกักเก็บน้ำและส่งน้ำสำหรับการเกษตรอย่างครอบคลุม	- หมู่ที่ 2 (จากหลังบ้านนางละมัย บุญมี ถึงทางหลวงหมายเลข 2081) กว้าง 4 เมตร ลึก 1.50 เมตร ยาว 580 เมตร - หมู่ที่ 3 ลึก 2 ม. ยาว 1,000 ม. - หมู่ที่ 4 (หนองข้างตายเป็นถนนไปโรงเรียนบ้านไพรขลา) - หมู่ที่ 6 กว้าง 8 ม. ยาว 12 กม. ลึก 1.5 ม. - หมู่ที่ 7 กว้าง 5 ม. เมตร ยาว 3,000 ม. - หมู่ที่ 8 กว้าง 8 ม. ยาว 2,000 ม. - หมู่ที่ 9 ยาว 1,000 ม. - หมู่ที่ 12 ยาว 1,000 ม.	4,000,000	4,000,000	4,000,000	4,000,000	4,000,000	กักเก็บน้ำได้เพิ่มขึ้น และครอบคลุมพื้นที่ทำการเกษตร	สามารถเพิ่มปริมาณในการกักเก็บน้ำและส่งน้ำสำหรับการเกษตรอย่างครอบคลุม	กองช่าง/อบจ.



11	โครงการขุดลอกหนองพะยอม หมู่ที่ 9	เพื่อเพิ่มปริมาณในการกักเก็บน้ำในการอุปโภค-บริโภค และการเกษตร	พื้นที่ 8 ไร่ ลึกจากเดิม 1.5 เมตร	570,000	570,000	570,000	570,000	570,000	กักเก็บน้ำในการอุปโภค-บริโภคและการเกษตรได้เพิ่มขึ้น	สามารถเพิ่มปริมาณในการกักเก็บน้ำในการอุปโภค-บริโภคและการเกษตรเพิ่มขึ้น	กองช่าง/ อบจ./กรมชลฯ
12	โครงการขุดลอกหนองประปา หมู่ที่ 11	เพื่อเพิ่มปริมาณในการกักเก็บน้ำ	พื้นที่ 10 ไร่ ลึก 2 เมตร	1,400,000	1,400,000	1,400,000	1,400,000	1,400,000	กักเก็บน้ำในการอุปโภค-บริโภคและการเกษตรได้เพิ่มขึ้น	สามารถเพิ่มปริมาณในการกักเก็บน้ำในการอุปโภค-บริโภคและการเกษตรเพิ่มขึ้น	กองช่าง/ อบจ./กรมชลฯ
13	โครงการขุดลอกหนองบึง ม.11	เพื่อเพิ่มปริมาณในการกักเก็บน้ำ	พื้นที่ 4 ไร่ ลึก 3 เมตร	850,000	850,000	850,000	850,000	850,000	กักเก็บน้ำในการอุปโภค-บริโภคและการเกษตรได้เพิ่มขึ้น	สามารถเพิ่มปริมาณในการกักเก็บน้ำในการอุปโภค-บริโภคและการเกษตรเพิ่มขึ้น	กองช่าง/ อบจ./กรมชลฯ
14	โครงการขุดลอกหนองอะมี หมู่ที่ 11	เพื่อเพิ่มปริมาณในการกักเก็บน้ำ	พื้นที่ 4 ไร่ ลึก 3 เมตร	850,000	850,000	850,000	850,000	850,000	กักเก็บน้ำในการอุปโภค-บริโภคและการเกษตรได้เพิ่มขึ้น	สามารถเพิ่มปริมาณในการกักเก็บน้ำในการอุปโภค-บริโภคและการเกษตรเพิ่มขึ้น	กองช่าง/ อบจ./กรมชลฯ
15	โครงการขุดลอกหนองผึ่ง หมู่ที่ 11	เพื่อเพิ่มปริมาณในการกักเก็บน้ำ	พื้นที่ 3 ไร่ ลึก 1.5 เมตร	320,000	320,000	320,000	320,000	320,000	กักเก็บน้ำในการอุปโภค-บริโภคและการเกษตรได้เพิ่มขึ้น	สามารถเพิ่มปริมาณในการกักเก็บน้ำในการอุปโภค-บริโภคและการเกษตรเพิ่มขึ้น	กองช่าง/ อบจ./กรมชลฯ
16	โครงการขุดลอกหนองกระจับ หมู่ที่ 12 (หนองประปา)	เพื่อเพิ่มปริมาณในการกักเก็บน้ำในการอุปโภค-บริโภค และการเกษตร	พื้นที่ 21 ไร่ ลึก 1.5 เมตร	300,000	300,000	300,000	300,000	300,000	กักเก็บน้ำในการอุปโภค-บริโภคและการเกษตรได้เพิ่มขึ้น	สามารถเพิ่มปริมาณการกักเก็บน้ำในการอุปโภค-บริโภคและการเกษตร	กองช่าง/ อบจ./กรมชลฯ
17	โครงการวางท่อผุดส่งน้ำจากลำน้ำมูล ถึงหมู่ที่ 9	เพื่อการส่งน้ำทำการเกษตร อุปโภคและบริโภค	ระยะทาง 3,600 เมตร	1,500,000	1,500,000	1,500,000	1,500,000	1,500,000	ท่อผุดส่งน้ำจากลำน้ำมูล	สามารถส่งน้ำ เพื่อทำการเกษตร อุปโภคและบริโภคอย่างมีประสิทธิภาพ	กองช่าง/ อบจ./กรมชลฯ
18	โครงการขุดลอกลำปลับปลา หมู่ที่ 6 - หมู่ที่ 7	เพื่อเพิ่มปริมาณในการกักเก็บน้ำและส่งน้ำสำหรับการเกษตรอย่างครอบคลุม	กว้าง 20 เมตร ยาว 12,000 เมตร	10,000,000	10,000,000	10,000,000	10,000,000	10,000,000	กักเก็บน้ำในการอุปโภค-บริโภคและการเกษตรได้เพิ่มขึ้น	สามารถเพิ่มปริมาณในการกักเก็บน้ำในการอุปโภค-บริโภคและการเกษตรเพิ่มขึ้น	กองช่าง/ อบจ./กรมชลฯ
19	โครงการขุดลอกคลองส่งน้ำ หมู่ที่ 9 ถึง บ้านโนนสมบูรณ์ หมู่ที่ 6)	เพื่อเพิ่มปริมาณในการกักเก็บน้ำและส่งน้ำสำหรับการเกษตรอย่างครอบคลุม	กว้าง 7 เมตร ระยะทาง 11,500 เมตร	3,000,000	3,000,000	3,000,000	3,000,000	3,000,000	ขุดลอกคลองส่งน้ำ หมู่ที่ 9 ถึง หมู่ที่ 6	สามารถเพิ่มปริมาณในการกักเก็บน้ำและส่งน้ำสำหรับการเกษตรอย่างครอบคลุม	กองช่าง/ อบจ./กรมชลฯ

20	โครงการวางท่อส่งน้ำ หมู่ที่ 8	เพื่อการส่งน้ำทำการเกษตร อุบโภคและบริโภค	ขนาด 60 ระยะทาง 1,500 เมตร	800,000	800,000	800,000	800,000	800,000	ส่งน้ำสำหรับทำ การเกษตร อุบโภค- บริโภคอย่างครอบคลุม	สามารถส่งน้ำสำหรับ ทำการเกษตร อุบโภค- บริโภค อย่างครอบคลุม	กองช่าง
21	โครงการฝังท่อผุดจากหนอง เกาะถึงหนองกระจับ หมู่ที่ 12	เพื่อการส่งน้ำทำการเกษตร อุบโภคและบริโภค	ขนาด 60 ระยะทาง 2,000 เมตร	1,000,000	1,000,000	1,000,000	1,000,000	1,000,000	ส่งน้ำสำหรับทำการเกษตร อุบโภค-บริโภคอย่าง ครอบคลุม	สามารถส่งน้ำสำหรับทำ การเกษตร อุบโภค-บริโภค อย่างครอบคลุม	กองช่าง
22	โครงการก่อสร้างฝายชะลอน้ำ	เพื่อกักเก็บน้ำไว้เป็นแหล่ง สำหรับใช้ในการอุปโภค บริโภคตลอดจนทำการเกษตร	จำนวน 2 แห่ง หมู่ที่ 1, หมู่ที่ 7	1,200,000	1,200,000	1,200,000	1,200,000	1,200,000	มีฝายชะลอน้ำเพิ่มขึ้น	สามารถกักเก็บน้ำไว้ เป็นแหล่ง สำหรับใช้ ในการอุปโภคบริโภค ตลอดจนทำการเกษตร	กองช่าง
23	โครงการขุดลอกคลองส่งน้ำ	เพื่อเพิ่มปริมาณในการกัก เก็บน้ำและส่งน้ำสำหรับทำ การเกษตรอย่างครอบคลุม	หมู่ที่ 1-12	5,000,000	5,000,000	5,000,000	5,000,000	5,000,000	กักเก็บน้ำได้เพิ่มขึ้น และครอบคลุมพื้นที่ทำ การเกษตร	สามารถเพิ่มปริมาณในการ กักเก็บน้ำและส่งน้ำ สำหรับทำการเกษตรอย่าง ครอบคลุม	กองช่าง

รายละเอียดโครงการพัฒนา

แผนพัฒนาท้องถิ่น (พ.ศ. 2566 - 2570) ฉบับทบทวน ครั้งที่ 1/2566

สำหรับ โครงการที่เกี่วข้องขององค์การบริหารส่วนตำบลไพโรขลา อำเภอชุมพลบุรี จังหวัดสุรินทร์

- ก. ยุทธศาสตร์ชาติ 20 ปี ยุทธศาสตร์ที่ 4 ด้านการสร้างการเติบโตบนคุณภาพชีวิตที่เป็นมิตรต่อสิ่งแวดล้อม  
5. พัฒนาความมั่นคงน้ำ พลังงาน และเกษตรที่เป็นมิตรต่อสิ่งแวดล้อม
  - ข. แผนพัฒนาเศรษฐกิจฯ ฉบับที่ 13 หมวดหมายที่ 1 ไทยเป็นประเทศชั้นนำ ด้านสินค้าเกษตรและเกษตรแปรรูปมูลค่าสูง
  - ค. Sustainable Development Goals: SDGs เป้าหมายที่ 6 สร้างหลักประกันเรื่องนี้และการสุขภาพ ให้มีการจัดการอย่างยั่งยืนและมีสภาพพร้อมใช้ สำหรับทุกคน  
เป้าหมายย่อย 6.4 เพิ่มประสิทธิภาพการใช้น้ำในทุกภาคส่วนและสร้างหลักประกันว่าจะมีการใช้น้ำและจัดหาน้ำที่ยั่งยืน เพื่อแก้ไขปัญหาการขาดแคลนน้ำ และลดจำนวนประชากรที่ประสบปัญหาการขาดแคลนน้ำ ภายในปี พ.ศ. 2573
  - ง. ยุทธศาสตร์จังหวัด ยุทธศาสตร์ที่ 4 การบริหารจัดการทรัพยากรธรรมชาติและสิ่งแวดล้อมอย่างยั่งยืน
  - จ. ยุทธศาสตร์การพัฒนาขององค์การปกครองส่วนท้องถิ่นในเขตจังหวัด ยุทธศาสตร์ที่ 4 การบริหารจัดการทรัพยากรธรรมชาติและสิ่งแวดล้อมอย่างยั่งยืน  
(ว) เพื่อเพิ่มพื้นที่ป่าไม้ การบริหารจัดการน้ำ และรักษาสิ่งแวดล้อมให้สมดุล (ตช) ปริมาณเก็บกักน้ำเพิ่มขึ้น (น) การส่งเสริมการบริหารจัดการน้ำ
- ยุทธศาสตร์ อบต.ไพโรขลา ยุทธศาสตร์ที่ 1 ด้านโครงสร้างพื้นฐาน  
แผนงานเคหะและชุมชน แนวทางการพัฒนา ก่อสร้าง ปรับปรุง บำรุงรักษาระบบประปา  
งานไฟฟ้าและประปา

ที่	โครงการ	วัตถุประสงค์	เป้าหมาย (ผลผลิตของโครงการ)	งบประมาณ					ตัวชี้วัด (KPI)	ผลที่คาดว่าจะได้รับ	หน่วยงานที่รับผิดชอบ
				2566 (บาท)	2567 (บาท)	2568 (บาท)	2569 (บาท)	2570 (บาท)			
1	โครงการก่อสร้างประปา	เพื่อให้ประชาชนได้ใช้น้ำอย่างสะอาดถูกสุขลักษณะและทั่วถึง	1. หมู่ที่ 2 (3,000,000) 2. หมู่ที่ 5 (3,000,000) 3. หมู่ที่ 8 (3,000,000) 4. หมู่ที่ 11 (3,000,000) 5. หมู่ที่ 12 (3,000,000)	15,000,000	15,000,000	15,000,000	15,000,000	15,000,000	ประชาชนมีน้ำสะอาดใช้อย่างทั่วถึงกัน	ประชาชนได้ใช้น้ำอย่างสะอาดถูกสุขลักษณะอย่างทั่วถึง	กองช่าง/กรมา

## รายละเอียดโครงการพัฒนา

แผนพัฒนาท้องถิ่น (พ.ศ. 2566 - 2570) ฉบับทบทวน ครั้งที่ 1/2566

สำหรับ โครงการที่เกี่วข้องขององค์การบริหารส่วนตำบลไพรขลา อำเภอชุมพลบุรี จังหวัดสุรินทร์

- ก. ยุทธศาสตร์ชาติ 20 ปี ยุทธศาสตร์ที่ 2 ด้านการสร้างความสามารถในการแข่งขัน (4) โครงสร้างพื้นฐาน เชื่อมไทย เชื่อมโลก
- ข. แผนพัฒนาเศรษฐกิจฯ ฉบับที่ 13 หมายเหตุที่ 5 ไทยเป็นประตูการค้าการลงทุนและยุทธศาสตร์ทางโลจิสติกส์ที่สำคัญของภูมิภาค
- ค. Sustainable Development Goals: SDGs เป้าหมายที่ 9 สร้างโครงสร้างพื้นฐานที่มีความทนทาน ส่งเสริมการพัฒนาอุตสาหกรรมที่ครอบคลุมและยั่งยืน และส่งเสริมนวัตกรรม  
เป้าหมายการพัฒนาที่ยั่งยืน เป้าประสงค์ที่ 1 พัฒนาโครงสร้างพื้นฐานที่มีคุณภาพ เชื้อถือได้ ยั่งยืนและมีความทนทาน ซึ่งรวมถึงโครงสร้างพื้นฐานของภูมิภาคและที่ข้ามเขตแดน เพื่อสนับสนุนการพัฒนาทางเศรษฐกิจและความเป็นอยู่ที่ดีของมนุษย์ โดยมุ่งเป้าที่การเข้าถึงได้ในราคาที่จ่ายได้และเท่าเทียมสำหรับทุกคน
- ง. ยุทธศาสตร์จังหวัด ยุทธศาสตร์ที่ 2 การส่งเสริมและพัฒนาศักยภาพการค้า การลงทุน การบริการ และเชื่อมโยงเศรษฐกิจชายแดน
- จ. ยุทธศาสตร์การพัฒนาขององค์กรปกครองส่วนท้องถิ่นในเขตจังหวัด ยุทธศาสตร์ที่ 2 การส่งเสริมและพัฒนาศักยภาพการค้า การลงทุน การบริการ  
(ว) เพื่อเพิ่มมูลค่าการค้าในจังหวัด (ตข) ร้อยละที่เพิ่มขึ้นของมูลค่าการค้าเมื่อเทียบกับค่าเฉลี่ยปีฐาน (น) การพัฒนาโครงสร้างพื้นฐาน การค้า การลงทุน และการบริการ
- ยุทธศาสตร์ อบต.ไพรขลา ยุทธศาสตร์ที่ 1 ด้านโครงสร้างพื้นฐาน  
แนวทางการพัฒนาก่อสร้างปรับปรุง ซ่อมแซม บำรุงรักษาถนน สะพาน ท่อระบายน้ำ ถนน งานก่อสร้าง
- แผนงานอุตสาหกรรมและการโยธา

ที่	โครงการ	วัตถุประสงค์	เป้าหมาย (ผลผลิตของโครงการ)	งบประมาณ					ตัวชี้วัด (KPI)	ผลที่คาดว่าจะได้รับ	หน่วยงานที่รับผิดชอบ
				2566 (บาท)	2567 (บาท)	2568 (บาท)	2569 (บาท)	2570 (บาท)			
1	โครงการก่อสร้างถนน คสล. หมู่ที่ 1	เพื่อการสัญจรที่สะดวกและปลอดภัยของประชาชน	กว้าง 4 เมตร ยาว 300 เมตร	600,000	600,000	600,000	600,000	600,000	ประชาชนสัญจรได้สะดวกและปลอดภัย	ประชาชนมีการสัญจรได้อย่างสะดวกและปลอดภัย	กองช่าง/ อบจ.สุรินทร์
2	โครงการก่อสร้างถนน คสล. หมู่ที่ 2	เพื่อการสัญจรที่สะดวกและปลอดภัยของประชาชน	กว้าง 4 เมตร ยาว 2,000 เมตร	4,000,000	4,000,000	4,000,000	4,000,000	4,000,000	ประชาชนสัญจรได้สะดวกและปลอดภัย	ประชาชนมีการสัญจรได้อย่างสะดวกและปลอดภัย	กองช่าง/ อบจ.สุรินทร์
3	โครงการก่อสร้างถนน คสล. หมู่ที่ 3	เพื่อการสัญจรที่สะดวกและปลอดภัยของประชาชน	กว้าง 5 เมตร ยาว 1,000 เมตร	2,500,000	2,500,000	2,500,000	2,500,000	2,500,000	ประชาชนสัญจรได้สะดวกและปลอดภัย	ประชาชนมีการสัญจรได้อย่างสะดวกและปลอดภัย	กองช่าง/ อบจ.สุรินทร์
4	โครงการก่อสร้างถนน คสล. หมู่ที่ 4	เพื่อการสัญจรที่สะดวกและปลอดภัยของประชาชน	กว้าง 4 เมตร ยาว 300 เมตร	600,000	600,000	600,000	600,000	600,000	ประชาชนสัญจรได้สะดวกและปลอดภัย	ประชาชนมีการสัญจรได้อย่างสะดวกและปลอดภัย	กองช่าง/ อบจ.สุรินทร์
5	โครงการก่อสร้างถนน คสล. หมู่ที่ 5	เพื่อการสัญจรที่สะดวกและปลอดภัยของประชาชน	กว้าง 6 เมตร ยาว 300 เมตร	900,000	900,000	900,000	900,000	900,000	ประชาชนสัญจรได้สะดวกและปลอดภัย	ประชาชนมีการสัญจรได้อย่างสะดวกและปลอดภัย	กองช่าง/ อบจ.สุรินทร์
6	โครงการก่อสร้างถนน คสล. หมู่ที่ 6	เพื่อการสัญจรที่สะดวกและปลอดภัยของประชาชน	กว้าง 5 เมตร ยาว 300 เมตร	750,000	750,000	750,000	750,000	750,000	ประชาชนสัญจรได้สะดวกและปลอดภัย	ประชาชนมีการสัญจรได้อย่างสะดวกและปลอดภัย	กองช่าง/ อบจ.สุรินทร์



7	โครงการก่อสร้างถนน คสล. หมู่ที่ 7	เพื่อการสัญจรที่สะดวกและปลอดภัยของประชาชน	กว้าง 5 เมตร ยาว 1,000 เมตร	2,500,000	2,500,000	2,500,000	2,500,000	2,500,000	ประชาชนสัญจรได้สะดวกและปลอดภัย	ประชาชนมีการสัญจรได้อย่างสะดวกและปลอดภัย	กองช่าง/ อบจ.สุรินทร์
8	โครงการก่อสร้างถนน คสล. หมู่ที่ 8	เพื่อการสัญจรที่สะดวกและปลอดภัยของประชาชน	กว้าง 6 ม. ยาว 800 ม.	2,640,000	2,640,000	2,640,000	2,640,000	2,640,000	ประชาชนสัญจรได้สะดวกและปลอดภัย	ประชาชนมีการสัญจรได้อย่างสะดวกและปลอดภัย	กองช่าง/ อบจ.สุรินทร์
9	โครงการก่อสร้างถนน คสล. หมู่ที่ 9	เพื่อการสัญจรที่สะดวกและปลอดภัยของประชาชน	กว้าง 5 เมตร ยาว 2,000 เมตร	5,000,000	5,000,000	5,000,000	5,000,000	5,000,000	ประชาชนสัญจรได้สะดวกและปลอดภัย	ประชาชนมีการสัญจรได้อย่างสะดวกและปลอดภัย	กองช่าง/ อบจ.สุรินทร์
10	โครงการก่อสร้างถนน คสล. หมู่ที่ 10	เพื่อการสัญจรที่สะดวกและปลอดภัยของประชาชน	กว้าง 5 เมตร ยาว 800 เมตร	2,000,000	2,000,000	2,000,000	2,000,000	2,000,000	ประชาชนสัญจรได้สะดวกและปลอดภัย	ประชาชนมีการสัญจรได้อย่างสะดวกและปลอดภัย	กองช่าง/ อบจ.สุรินทร์
11	โครงการก่อสร้างถนน คสล. หมู่ที่ 11	เพื่อการสัญจรที่สะดวกและปลอดภัยของประชาชน	กว้าง 6 เมตร ยาว 2,000 เมตร	6,000,000	6,000,000	6,000,000	6,000,000	6,000,000	ประชาชนสัญจรได้สะดวกและปลอดภัย	ประชาชนมีการสัญจรได้อย่างสะดวกและปลอดภัย	กองช่าง/ อบจ.สุรินทร์
12	โครงการก่อสร้างถนน คสล. หมู่ที่ 12	เพื่อการสัญจรที่สะดวกและปลอดภัยของประชาชน	กว้าง 5 เมตร ยาว 300 เมตร	750,000	750,000	750,000	750,000	750,000	ประชาชนสัญจรได้สะดวกและปลอดภัย	ประชาชนมีการสัญจรได้อย่างสะดวกและปลอดภัย	กองช่าง/ อบจ.สุรินทร์
13	โครงการก่อสร้างถนนลาดยาง หมู่ที่ 1 (จากลาดยางบ้านโพนทัน ถึง บ้านโนนตาปิง ต.นาหนองไผ่ อำเภอชุมพลบุรี )	เพื่อการสัญจรที่สะดวกและปลอดภัยของประชาชน	กว้าง 5 เมตร ยาว 6,000 เมตร	18,000,000	18,000,000	18,000,000	18,000,000	18,000,000	ประชาชนสัญจรได้สะดวกและปลอดภัย	ประชาชนมีการสัญจรอย่างสะดวกและปลอดภัย	กองช่าง/อบจ.
14	โครงการเสริมสร้างดินลงหิน คลุก หมู่ที่ 2 (ถึงบ้านโนนขาว ตำบลพรมเทพ)	เพื่อการสัญจรที่สะดวกและปลอดภัยของประชาชน	กว้าง 5 เมตร ยาว 3,200 เมตร	1,200,000	1,200,000	1,200,000	1,200,000	1,200,000	ประชาชนสัญจรได้สะดวกและปลอดภัย	ประชาชนมีการสัญจรอย่างสะดวกและปลอดภัย	กองช่าง/อบจ.
15	โครงการก่อสร้างถนนลาดยาง หมู่ที่ 4	เพื่อการสัญจรที่สะดวกและปลอดภัยของประชาชน	จากปั๊มนายถาวร ถึง บ้านนายซัพพล นบถือดี	3,000,000	3,000,000	3,000,000	3,000,000	3,000,000	ประชาชนสัญจรได้สะดวกและปลอดภัย	มีการสัญจรที่สะดวกและปลอดภัยของ	กองช่าง/อบจ.
16	โครงการก่อสร้างถนนลาดยาง หมู่ที่ 6	เพื่อการสัญจรที่สะดวกและปลอดภัยของประชาชน	เส้นทาง 1 (จากบ้านโนนสมบูรณ์ ถึงบ้านโนนหัว) กว้าง 6 เมตร ยาว 6,000 เมตร (20,000,000) เส้นทาง 2 จากโนนสมบูรณ์ ถึงบ้านโนนมะเขือ กว้าง 6 เมตร ยาว 2,000 เมตร เส้นทาง 3 จากแยกบ้านนางเพ็ญนิแพง ถึงทะเลสาบ กว้าง 6 เมตร ยาว 6,000 เมตร	42,000,000	42,000,000	42,000,000	42,000,000	42,000,000	ประชาชนสัญจรได้สะดวกและปลอดภัย	มีการสัญจรที่สะดวกและปลอดภัยของ	กองช่าง
17	โครงการก่อสร้างถนนลาดยาง หมู่ที่ 7	เพื่อการสัญจรที่สะดวกและปลอดภัยของประชาชน	กว้าง 6 เมตร ยาว 10 กิโลเมตร	20,000,000	20,000,000	20,000,000	20,000,000	20,000,000	ประชาชนสัญจรได้สะดวกและปลอดภัย	มีการสัญจรที่สะดวกและปลอดภัยของประชาชน	กองช่าง

18	โครงการก่อสร้างถนนลาดยาง หมู่ที่ 9	เพื่อการสัญจรที่สะดวกและปลอดภัยของประชาชน	จากบ้านแม่ละม้ายถึงหนองชะยอม กว้าง 6 เมตร ยาว 2,000 เมตร						ประชาชนสัญจรได้สะดวกและปลอดภัย	มีการสัญจรที่สะดวกและปลอดภัยของประชาชน	กองช่าง/ อบจ./กรมชลฯ
19	โครงการซ่อมสร้างผิวทางแอสฟัลติกคอนกรีต	เพื่อการสัญจรที่สะดวกและปลอดภัยของประชาชน	ตำบลไพรขลา	20,000,000	20,000,000	20,000,000	20,000,000	20,000,000	ประชาชนสัญจรได้สะดวกและปลอดภัย	ประชาชนมีการสัญจรได้อย่างสะดวกและปลอดภัย	กองช่าง/ อบจ.สุรินทร์
20	โครงการก่อสร้างทางจักรยานทะเลสาบทุ่งกุลา	เพื่อการสัญจรที่สะดวกและปลอดภัยของประชาชน	กว้าง 3 เมตร ยาว 700 เมตร	1,100,000	1,100,000	1,100,000	1,100,000	1,100,000	ถนน มีพื้นที่ไม่น้อยกว่า 2,100 ตร.ม	ประชาชนมีการสัญจรอย่างสะดวกและปลอดภัย	กองช่าง/ อบจ.สุรินทร์
21	โครงการถมดินปรับระดับวางท่อระบายน้ำพร้อมบ่อพักศพด.ไพรขลา	เพื่อระบายน้ำอย่างมีประสิทธิภาพ	หน้าบริเวณศูนย์พัฒนาเด็กเล็กบ้านไพรขลา	700,000	700,000	700,000	700,000	700,000	ระบายน้ำได้อย่างมีประสิทธิภาพ	สามารถระบายน้ำได้อย่างมีประสิทธิภาพ และลดปัญหาน้ำท่วมขัง	กองช่าง
22	โครงการเสริมสร้างถนนดินลงหินคลุก	เพื่อการสัญจรที่สะดวกและปลอดภัยของประชาชน	หมู่ที่ 1-12	1,000,000	1,000,000	1,000,000	1,000,000	1,000,000	ประชาชนสัญจรได้สะดวกและปลอดภัย	ประชาชนมีการสัญจรได้อย่างสะดวกและปลอดภัย	กองช่าง/ อบจ.สุรินทร์
23	โครงการก่อสร้างรางระบายน้ำด้วยพร้อมฝาปิด	เพื่อการระบายน้ำอย่างมีประสิทธิภาพ	หมู่ที่ 1-12	2,500,000	2,500,000	2,500,000	2,500,000	2,500,000	ระบายน้ำได้อย่างมีประสิทธิภาพ	สามารถระบายน้ำได้อย่างมีประสิทธิภาพ และลดปัญหาน้ำท่วมขัง	กองช่าง
24	โครงการวางท่อระบายน้ำพร้อมบ่อพัก	เพื่อการระบายน้ำอย่างมีประสิทธิภาพ	หมู่ที่ 1-12	2,500,000	2,500,000	2,500,000	2,500,000	2,500,000	ระบายน้ำได้อย่างมีประสิทธิภาพ	สามารถระบายน้ำได้อย่างมีประสิทธิภาพ และลดปัญหาน้ำท่วมขัง	กองช่าง
25	โครงการปรับเกรดผิวจราจร	เพื่อการสัญจรที่สะดวกและปลอดภัยของประชาชน	หมู่ที่ 1-12	700,000	700,000	700,000	700,000	700,000	ประชาชนสัญจรได้สะดวกและปลอดภัย	ประชาชนมีการสัญจรได้อย่างสะดวกและปลอดภัย	กองช่าง/ อบจ.สุรินทร์
26	โครงการก่อสร้างถนนลาดยาง	เพื่อการสัญจรที่สะดวกและปลอดภัยของประชาชน	หมู่ที่ 1-12	20,000,000	20,000,000	20,000,000	20,000,000	20,000,000	ประชาชนสัญจรได้สะดวกและปลอดภัย	ประชาชนมีการสัญจรได้อย่างสะดวกและปลอดภัย	กองช่าง/ อบจ.สุรินทร์

## รายละเอียดโครงการพัฒนา

แผนพัฒนาท้องถิ่น (พ.ศ. 2566 - 2570) ฉบับทบทวน ครั้งที่ 1/2566

สำหรับ โครงการที่เกี่วข้องกับขององค์การบริหารส่วนตำบลไพรขลา อำเภอชุมพลบุรี จังหวัดสุรินทร์

- ก. ยุทธศาสตร์ชาติ 20 ปี  
 ข. แผนพัฒนาเศรษฐกิจฯ ฉบับที่ 13  
 ค. Sustainable Development Goals: SDGs  
 เป้าหมายการพัฒนาที่ยั่งยืน  
 ง. ยุทธศาสตร์จังหวัด  
 จ. ยุทธศาสตร์การพัฒนาขององค์กรปกครองส่วนท้องถิ่นในเขตจังหวัด  
 ยุทธศาสตร์ อบต.ไพรขลา

ยุทธศาสตร์ที่ 3 ด้านการพัฒนาและเสริมสร้างศักยภาพทรัพยากรมนุษย์  
 ยุทธศาสตร์ที่ 4 ด้านการสร้างโอกาสและความเสมอภาคทางสังคม  
 หมายเหตุที่ 9 ไทยมีความยากจนข้ามรุ่นลดลง และมีความคุ้มครองทางสังคมที่เพียงพอ เหมาะสม  
 เป้าหมายที่ 10 ลดความไม่เสมอภาคภายในและระหว่างประเทศ  
 เป้าหมายที่ 5 บรรลุความเสมอภาคระหว่างเพศ และเพิ่มบทบาทของสตรีและเด็กหญิงทุกคน  
 ยุทธศาสตร์ที่ 5 การยกระดับคุณภาพชีวิตของประชาชน ยุทธศาสตร์ที่ 6 การเสริมสร้างความมั่นคงและความปลอดภัย  
 ยุทธศาสตร์ที่ 5 การยกระดับคุณภาพชีวิตของประชาชน ยุทธศาสตร์ที่ 6 การเสริมสร้างความมั่นคงและความปลอดภัย  
 ยุทธศาสตร์ที่ 2 ด้านการพัฒนาคน และสังคม  
 แนวทาง การพัฒนาคุณภาพชีวิตของประชาชน ประชาสัมพันธ์ จัดกิจกรรม ฝึกอบรม ป้องกันและบรรเทาสาธารณภัย สร้างความเข้มแข็งให้แก่ชุมชน  
 ช่วยเหลือ ให้การสงเคราะห์  
 งานบริหารทั่วไปเกี่ยวกับการรักษาความสงบภายใน, งานป้องกันและบรรเทาสาธารณภัย  
 งานบริหารทั่วไปเกี่ยวกับสังคมสงเคราะห์, งานสวัสดิการสังคมและสังคมสงเคราะห์  
 งานส่งเสริมและสนับสนุนความเข้มแข็งชุมชน

แผนงานรักษาความสงบภายใน

แผนงานสังคมสงเคราะห์

แผนงานสร้างความเข้มแข็งของชุมชน

ที่	โครงการ	วัตถุประสงค์	เป้าหมาย (ผลผลิตของโครงการ)	งบประมาณ					ตัวชี้วัด (KPI)	ผลที่คาดว่าจะได้รับ	หน่วยงานที่รับผิดชอบ
				2566 (บาท)	2567 (บาท)	2568 (บาท)	2569 (บาท)	2570 (บาท)			
1	โครงการติดตั้งกล้อง CCTV	-เพื่อรักษาและปกป้องสาธารณะสมบัติของ อบต. -เพื่อให้ความปลอดภัยในชีวิตและทรัพย์สิน -เพื่อลดการก่อเหตุร้ายต่างๆ ในเขตตำบลไพรขลา	-ทะเลสาบทุ่งกุลา -หมู่ที่ 1-12	5,000,000	5,000,000	5,000,000	5,000,000	5,000,000	ประชาชนมีความปลอดภัยในชีวิตและทรัพย์สิน	- สามารถรักษาปกป้องสาธารณะสมบัติของ อบต. และประชาชนมีความปลอดภัยในชีวิตและทรัพย์สิน ลดการก่อเหตุร้ายต่างๆ ในเขตตำบลไพรขลา	สำนักปลัด
2	โครงการปรับปรุง ซ่อมแซม หอกระจายข่าว หมู่ที่ 8	เพื่อการสื่อสารที่ครอบคลุมและทั่วถึง	1 แห่ง	200,000	200,000	200,000	200,000	200,000	1 แห่ง	มีการสื่อสารที่ครอบคลุมและทั่วถึง	
3	โครงการปรับปรุงซ่อมแซมศาลาประชาคม หมู่ที่ 8 (คุ้มหนองควาย)	เพื่อเป็นจุดศูนย์รวมของหมู่บ้านในการทำกิจกรรมต่างๆ	1 แห่ง	200,000	200,000	200,000	200,000	200,000	1 แห่ง	ประชาชนมีจุดศูนย์รวมในการทำกิจกรรมต่างๆ	
4	โครงการหมู่บ้านชุมชนและมวลชนสัมพันธ์พัฒนา	เพื่อแสวงหาความร่วมมือจากประชาชนและพัฒนาหมู่บ้าน/ชุมชน	ชุมชนในเขตพื้นที่ตำบลไพรขลา	50,000	50,000	50,000	50,000	50,000	1 ครั้ง/ปี	ได้รับความร่วมมือจากประชาชนและพัฒนาหมู่บ้าน/ชุมชน	สำนักปลัด/สภ.ชุมพลบุรี

5	โครงการพัฒนาศักยภาพ คณะกรรมการกองทุน สวัสดิการชุมชนตำบลไพรขลา	เพื่อพัฒนาศักยภาพ คณะกรรมการ สมาชิก กองทุนสวัสดิการชุมชนตำบล ไพรขลา	ตำบลไพรขลา	100,000	100,000	100,000	100,000	100,000	1 ครั้ง/ปี	สามารถพัฒนาศักยภาพ คณะกรรมการ สมาชิก กองทุนสวัสดิการชุมชน ตำบลไพรขลาฯ	สำนักปลัด
6	โครงการสนับสนุนงบประมาณ ช่วยเหลือประชาชนตามอำนาจ หน้าที่	เพื่อช่วยเหลือเกษตรกรที่ ได้รับความเดือดร้อนจากภัย แล้งและภัยพิบัติ	หมู่ที่ 1-12	50,000	50,000	50,000	50,000	50,000	ช่วยเหลือประชาชนใน พื้นที่ตำบลไพรขลาได้	สามารถช่วยเหลือ ประชาชนในพื้นที่ตำบล ไพรขลาได้	สำนักปลัด
7	โครงการ การอบรมให้ความรู้ เพื่อป้องกันปัญหาเสพติดใน สถานศึกษา	เพื่อเป็นการป้องกันการ แพร่กระจายของยาเสพติดสู่ เด็กและเยาวชนในชุมชน	- นักเรียนชั้นประถมศึกษาปีที่ 1-6 และนักเรียนชั้น มัธยมศึกษาปีที่ 1-3 โรงเรียน บ้านโปนม่วง จำนวน 276 คน	50,000	50,000	50,000	50,000	50,000	1 ครั้ง/ปี	มีการป้องกันการ แพร่กระจายของยาเสพติด สู่เด็กและเยาวชนในชุมชน	สำนักปลัด/ โรงเรียนบ้าน โปนม่วง
8	โครงการส่งเสริมความ ปลอดภัยทางจราจรใน สถานศึกษาและชุมชนบ้านโปนม่วง	เพื่อกระตุ้นเตือนให้ประชาชน เกิดจิตสำนึกในการช่วยกัน ป้องกันและลดอุบัติเหตุทาง ถนน	- นักเรียนชั้น ประถมศึกษาปีที่ 4-6 และนักเรียนชั้น มัธยมศึกษาปีที่ 1-3 โรงเรียนบ้านโปนม่วง จำนวน 160 คน	50,000	50,000	50,000	50,000	50,000	1 ครั้ง/ปี	ประชาชนเกิดจิตสำนึก ใน การช่วยกันป้องกันและลด อุบัติเหตุทางถนน โดยมุ่งที่ จะพัฒนาคุณภาพชีวิต ของประชาชน	สำนักปลัด/ โรงเรียนบ้าน โปนม่วง
9	โครงการช่วยเหลือเกษตรกรที่ ได้รับความเดือดร้อนด้าน การเกษตร	เพื่อช่วยเหลือเกษตรกรที่ ได้รับผลกระทบทางด้าน การเกษตร เช่น โรคไหม้คอ รวง และหนอนกอ ที่เกิด กับข้าวของเกษตรกร	หมู่ที่ 1-12	50,000	50,000	50,000	50,000	50,000	ได้ช่วยเหลือเกษตรกรที่ ได้รับผลกระทบ ทางด้าน การเกษตร	สามารถช่วยเหลือเกษตรกรที่ ได้รับผลกระทบทางด้าน การเกษตร เช่น โรคไหม้คอรวง และหนอนกอ ที่เกิดกับข้าวของ เกษตรกร	สำนักปลัด

## ยุทธศาสตร์ที่ 4 ยุทธศาสตร์ การพัฒนาทางการศึกษา ศาสนาและวัฒนธรรม

## 1.1 แผนงานการศึกษา แนวทางการพัฒนา ส่งเสริม สนับสนุนการศึกษาเด็ก เยาวชน สนับสนุนประเพณีท้องถิ่น ศาสนาและภูมิปัญญาท้องถิ่น จัดหา จัดซื้อ สร้าง ก่อสร้าง ปรับปรุง

ที่	โครงการ	วัตถุประสงค์	เป้าหมาย (ผลผลิตของโครงการ)	งบประมาณ					ตัวชี้วัด (KPI)	ผลที่คาดว่าจะได้รับ	หน่วยงานที่ รับผิดชอบ
				2566 (บาท)	2567 (บาท)	2568 (บาท)	2569 (บาท)	2570 (บาท)			
1	โครงการก่อสร้างลานกีฬาพร้อมอุปกรณ์	เพื่อส่งเสริมการออกกำลังกายในหมู่บ้านและชุมชน	หมู่ที่ 1-12	14,400,000	14,400,000	14,400,000	14,400,000	14,400,000	มีลานกีฬาเพิ่มขึ้น	สามารถส่งเสริมการออกกำลังกายภายในหมู่บ้านและชุมชน	ส่วนการศึกษา/ส่วนโยธา
2	โครงการก่อสร้างศูนย์พัฒนาเด็กเล็กบ้านไพรขลา	เพื่อให้ได้อาคารเรียนที่ได้มาตรฐานและเพียงพอกับจำนวนเด็ก	จำนวน 1 แห่ง	3,000,000	3,000,000	3,000,000	3,000,000	3,000,000	มีสถานที่ในการจัดกิจกรรมการเรียนรู้	ศูนย์พัฒนาเด็กเล็กมีอาคารเรียนที่ได้มาตรฐานและเพียงพอกับจำนวนเด็ก	กองการศึกษาฯ/กรมฯ/หน่วยงานอื่น
3	โครงการก่อสร้างสนามกีฬา ศูนย์พัฒนาเด็กเล็กสังกัดองค์การบริหารส่วนตำบลไพรขลา	เพื่อใช้ในการจัดกิจกรรมการเรียนรู้ของศูนย์พัฒนาเด็กเล็กสังกัด อบต.ไพรขลา	จำนวน 2 แห่ง	2,000,000	2,000,000	2,000,000	2,000,000	2,000,000	2 แห่ง	เด็กมีสถานที่ในการจัดกิจกรรมการเรียนรู้และมีมาตรฐาน	กองช่าง/กองการศึกษาฯ

## ยุทธศาสตร์ที่ 5 ยุทธศาสตร์ การพัฒนาด้านเศรษฐกิจ

## 1.1 แผนงานการศาสนาวัฒนธรรมและนันทนาการ แนวทางการพัฒนาส่งเสริมอาชีพและให้แก่ประชาชน

ที่	โครงการ	วัตถุประสงค์	เป้าหมาย (ผลผลิตของโครงการ)	งบประมาณ					ตัวชี้วัด (KPI)	ผลที่คาดว่าจะได้รับ	หน่วยงานที่ รับผิดชอบ
				2566 (บาท)	2567 (บาท)	2568 (บาท)	2569 (บาท)	2570 (บาท)			
1	โครงการสร้างปฏิมากรรมพระราชากรณียกิจ	เพื่อส่งเสริมการท่องเที่ยวทะเลสาบทุ่งกุลา และเป็นแหล่งศึกษาพระราชากรณียกิจแนวทางการดำรงชีวิตแบบพอเพียง	ทะเลสาบทุ่งกุลา ตำบลไพรขลา	1,000,000	1,000,000	1,000,000	1,000,000	1,000,000	ประชาชนมีรายได้เพิ่มขึ้น	ประชาชนมีรายได้เพิ่มขึ้น	สำนักปลัด/การท่องเที่ยว
2	โครงการพัฒนาทะเลสาบทุ่งกุลาอย่างยั่งยืน	เพื่อส่งเสริมการท่องเที่ยวทะเลสาบทุ่งกุลา และตระหนักรู้คุณค่า ร่วมอนุรักษ์พัฒนาสิ่งแวดล้อมแนวทางการดำรงชีวิตแบบพอเพียงและยั่งยืน	ทะเลสาบทุ่งกุลา ตำบลไพรขลา	1,000,000	1,000,000	1,000,000	1,000,000	1,000,000	ประชาชนตระหนักรู้คุณค่า ร่วมอนุรักษ์พัฒนาสิ่งแวดล้อมแนวทางการดำรงชีวิตแบบพอเพียงและยั่งยืน	ประชาชนมีรายได้ และร่วมอนุรักษ์พัฒนาสิ่งแวดล้อมแนวทางการดำรงชีวิตแบบพอเพียงและยั่งยืน	สำนักปลัด/การท่องเที่ยว

3	โครงการสวนสาธารณะธ สถิติใน ใจตราบนิจันรันดร์	เพื่อน้อมรำลึกในพระมหา กรุณาธิคุณตราบนิรันดร์ พระบาทสมเด็จพระปรมินทร มหาภูมิพลอดุลยเดช มหิต ลาธิเบศรรามาชิตี จักรีนฤเบดินทร สยามินทราธิ ราช บรมนาถบพิตร	เกาะกลางทะเลสาบทุ่ง กุลา	1,000,000	1,000,000	1,000,000	1,000,000	1,000,000	มีส่วนสาธารณะเกาะ กลางทะเลสาบทุ่งกุลา	ประชาชนสำนึกในพระมหา กรุณาธิคุณที่ทรงมีต่อเหล่าปวง ชนชาวไทย และสืบสานพระราช ปณิธานด้วยความจงรักภักดี จะ ยึดมั่นในการปฏิบัติ รักษาชาติ บ้านเมือง และสร้างสรรค์ คุณประโยชน์แก่ประเทศชาติ และประชาชน สอนงพระมหา กรุณาธิคุณ	สำนักปลัด/ การท้องถิ่น
4	โครงการส่งเสริมการปลูกข้าว หอมมะลิ 105 อินทรีย์คุณภาพ GI	เพื่อขยายพื้นที่ในการปลูก ข้าวหอมมะลิ 105 อินทรีย์ และพัฒนาคุณภาพเพื่อให้ ผ่านมาตรฐาน GI	ตำบลไพรขลา	50,000	50,000	50,000	50,000	50,000	พื้นที่ปลูกข้าวหอมมะลิ 105 อินทรีย์ในตำบล ไพรขลาเพิ่มขึ้น	ตำบลไพรขลาที่มีพื้นที่ปลูก ข้าวหอมมะลิ 105 อินทรีย์ เพิ่มขึ้นและได้รับมาตรฐาน GI	สำนักปลัด/ที่ ทำการอำเภอ ชุมพลบุรี
5	โครงการ Water is Life พลิก คุณภาพชีวิตใหม่พันกับดัก รายได้ต่ำ	1. เพื่อปลูกพืชหมุนเวียนและ พืชเศรษฐกิจแบบอินทรีย์ 2. เพื่อกักเก็บน้ำสำรอง สำหรับใช้ในการเกษตรด้วย ระบบน้ำใต้ดินพลังงาน แสงอาทิตย์	ตำบลไพรขลา	50,000	50,000	50,000	50,000	50,000	ระดับความสำเร็จการ พัฒนาระบบบริหาร จัดการน้ำต้นแบบ ประยุกต์จากเกณฑ์ ของกรมชลประทาน 5 ระดับ และมีการจัดทำ ระบบน้ำใต้ดินพลังงาน แสงอาทิตย์	ประชาชนได้ใช้ประโยชน์ จากแหล่งน้ำในการอุปโภค บริโภคและทำกิจกรรมได้ ตลอดทั้งปี และมีรายได้ หมุนเวียนตลอดปี	สำนักปลัด/ที่ ทำการอำเภอ ชุมพลบุรี
6	โครงการเพิ่มมูลค่าผลิตภัณฑ์ ชุมชน	1. เพื่อยกระดับมาตรฐาน ผลิตภัณฑ์ในชุมชน 2. เพื่อเพิ่มรายได้ให้กลุ่ม อาชีพในชุมชน	ตำบลไพรขลา	50,000	50,000	50,000	50,000	50,000	-จำนวนผลิตภัณฑ์ ชุมชนที่ผ่านการรับรอง มาตรฐาน - มูลค่ารวมสินค้า ผลิตภัณฑ์ชุมชนที่เพิ่ม ขึ้นไม่น้อยกว่าร้อยละ 25	เกิดการรวมกลุ่มแปรรูป ผลิตภัณฑ์สร้างมูลค่าเพิ่ม เกษตรกรมีรายได้เพิ่มขึ้น	สำนักปลัด/ที่ ทำการอำเภอ ชุมพลบุรี
7	โครงการส่งเสริมการปลูกพืช อายุสั้น	เพื่อส่งเสริมอาชีพเกษตรกร ให้มีรายได้เพิ่มขึ้น หลังฤดูกาล เก็บเกี่ยว	หมู่ที่ 1-12	60,000	60,000	60,000	60,000	60,000	เกษตรกรมีรายได้ เพิ่มขึ้นหลังฤดูกาลเก็บ เกี่ยว	เกษตรกรมีรายได้เพิ่มขึ้น	สำนักปลัด/ เกษตรอำเภอ

8	โครงการส่งเสริมการผลิตข้าวหอมมะลิ จีไอ	เพื่อส่งเสริมเกษตรกรให้ผลิตข้าวหอมมะลิ จีไอที่มีคุณภาพ	หมู่ที่ 1-12	120,000	120,000	120,000	120,000	120,000	มีการผลิตข้าวหอมมะลิ จีไอ	ประชาชนมีอาชีพและรายได้เพิ่มขึ้น	สำนักปลัด/เกษตร
9	โครงการขุดเจาะบ่อบาดาลเพื่อการเกษตร	เพื่อนำน้ำขึ้นมาใช้ร่วมกับน้ำผิวดินทำการเกษตรอย่างพอเพียงตลอดฤดูกาลเพาะปลูก	หมู่ที่ 1-12	120,000	120,000	120,000	120,000	120,000	มีบ่อบาดาลเพื่อการเกษตร	มีน้ำ ในการทำการเกษตรอย่างพอเพียง ทุกฤดูกาล มีผลผลิตต่อไร่และรายได้ต่อครัวเรือนเพิ่มขึ้น	สำนักปลัด/เกษตร
10	โครงการก่อสร้างกังหันลมสูบน้ำ (เพื่อการเกษตร)	เพื่อส่งเสริมอาชีพและสร้างรายได้ให้ประชาชน	ตำบลไพรขลา	120,000	120,000	120,000	120,000	120,000	ประชาชนมีรายได้เพิ่มขึ้น	เพื่อส่งเสริมอาชีพและสร้างรายได้ให้ประชาชน	สำนักปลัด/พช./เกษตร อ.
11	โครงการขยายเขตนิคมการเกษตร	เพื่อเป็นการรองรับการพัฒนาจากหน่วยงานรัฐที่จะลงในพื้นที่	หมู่ที่ 1-12	120,000	120,000	120,000	120,000	120,000	มีนิคมการเกษตรในตำบลไพรขลา	สามารถรองรับการพัฒนาที่จะมาจากภาครัฐ	สำนักปลัด/เกษตร
12	โครงการโคกหนองนาโมเดล	<ul style="list-style-type: none"> <li>- เพื่อการน้อมนำศาสตร์พระราชาทฤษฎีใหม่มาประยุกต์สู่โคกหนองนาโมเดล</li> <li>- เพื่อการน้อมนำหลักปรัชญาของเศรษฐกิจพอเพียงมาใช้ในชีวิตประจำวัน</li> <li>- เพื่อการส่งเสริมวิถีเกษตรอินทรีย์วิถีตำบลไพรขลา</li> </ul>	ตำบลไพรขลา	500,000	500,000	500,000	500,000	500,000	มีครัวเรือนต้นแบบ หมู่บ้านละ 1 คน และมีศูนย์เรียนรู้ต้นแบบโคกหนองนาโมเดล	ชุมชนน้อมนำศาสตร์พระราชามาใช้และมีหมู่บ้านชุมชนต้นแบบที่ลดการใช้สารเคมี	สำนักปลัด/ที่ทำการอำเภอชุมพลบุรี

## ยุทธศาสตร์ที่ 6 ยุทธศาสตร์ การพัฒนาทรัพยากรธรรมชาติและสิ่งแวดล้อม

## 1.1 แผนงานการเกษตร แนวทางการพัฒนา แผนงานพัฒนาทรัพยากรธรรมชาติและสิ่งแวดล้อม ส่งเสริม สนับสนุน ก่อสร้าง เพาะปลูก จัดหา จัดซื้อ

ที่	โครงการ	วัตถุประสงค์	เป้าหมาย (ผลผลิตของโครงการ)	งบประมาณ					ตัวชี้วัด (KPI)	ผลที่คาดว่าจะได้รับ	หน่วยงานที่ รับผิดชอบ
				2566 (บาท)	2567 (บาท)	2568 (บาท)	2569 (บาท)	2570 (บาท)			
1	โครงการอนุรักษ์ดินและน้ำ	เพื่อปลูกฝักรักษาหน้าดินและ ตลิ่งลำปลับพลาระยะทาง 13 กิโลเมตร	ลำปลับพลา หมู่ที่ 6 , 7,10	1,000,000	1,000,000	1,000,000	1,000,000	1,000,000	มีป่าไม่เพิ่มขึ้น	สามารถรักษาหน้าดินและ ตลิ่งลำปลับพลาระยะทาง 13 กิโลเมตรได้	สำนักปลัด/ สนง.เกษตร จว.
2	โครงการก่อสร้างโรงไฟฟ้า พลังงานทดแทน	เพื่อนำพลังงานทดแทนมาใช้	ตำบลไพรขลา	1,000,000	1,000,000	1,000,000	1,000,000	1,000,000	มีผู้ใช้พลังงานทดแทน เพิ่มขึ้น	ประชาชนในตำบลไพรขลา ได้ใช้พลังงานทดแทน	สำนักปลัด/ สนง.พลังงาน จว.
3	โครงการปลูกต้นไม้	- เพื่อให้ชุมชนมีต้นไม้ที่เป็น เชื้อเพลิง - เพื่อปลูกป่าไม้ทดแทนไม้ที่ถูก ทำลาย - เพื่อเพิ่มพื้นที่สีเขียวในท้องถิ่น	ตำบลไพรขลา	120,000	120,000	120,000	120,000	120,000	มีพื้นที่สีเขียวของตำบล	- ไม่มีพื้นที่ป่าไม้ใช้ทำพลังงาน ทดแทน - ลดภาวะโลกร้อน - มีพื้นที่สีเขียวของตำบล	อบต./สนง. พลังงาน จ. สุรินทร์
4	โครงการธนาคารน้ำใต้ดิน	- เพื่อแก้ปัญหาหน้าท่วมขัง - เพื่อแก้ปัญหาพื้นที่แห้งแล้ง - เพื่อช่วยเพิ่มระดับน้ำใต้ดิน น้ำบาดาล ช่วยเพิ่มความชุ่ม ชื้นให้ผิวดินทำให้ต้นไม้และ พืชเขียวทั้งปี ลดปริมาณน้ำ เสียในชุมชน ฯ	หมู่ที่ 1-12	200,000	200,000	200,000	200,000	200,000	มีธนาคารน้ำใต้ดินใน ตำบลไพรขลา	สามารถแก้ปัญหาหน้าท่วมขัง แก้ปัญหาพื้นที่แห้งแล้ง ช่วยเพิ่มระดับน้ำใต้ดินน้ำ บาดาล ช่วยเพิ่มความชุ่ม ชื้นให้ผิวดินทำให้ต้นไม้ และพืชเขียวทั้งปี ลด ปริมาณน้ำเสียในชุมชน ฯ	สำนักปลัด/ เกษตร อ.
5	โครงการสูบน้ำด้วยพลังงานแสงอาทิตย์	- มีพลังงานแสงอาทิตย์มา สูบน้ำ - เพื่อประหยัดพลังงาน ไฟฟ้าและน้ำมัน - เพื่อให้ชาวบ้านพัฒนา อาชีพมีรายได้ที่มั่นคง	ตำบลไพรขลา	120,000	120,000	120,000	120,000	120,000	แต่ละครัวเรือน สามารถประหยัด รายจ่ายได้	- ชาวบ้านมีอาชีพที่มั่นคง - ประหยัดรายจ่าย ครัวเรือนมีรายได้	อบต./สนง. พลังงาน จ. สุรินทร์



6	โครงการอบรมและศึกษาดูงานด้านการใช้เทคโนโลยีพลังงานทดแทน	<ul style="list-style-type: none"> <li>- เพื่อให้ อส.พน. ได้พัฒนาความรู้ด้านพลังงานจากสถานประกอบการจริง</li> <li>- เพื่อเพิ่มประสิทธิภาพการใช้เทคโนโลยีพลังงานทดแทนในท้องถิ่น</li> <li>- เพื่อให้ได้บุคลากรสามารถนำความรู้ไปปฏิบัติได้จริงอย่างมีประสิทธิภาพ</li> </ul>	ตำบลไพรขลา	120,000	120,000	120,000	120,000	120,000	ท้องถิ่นมีการใช้เทคโนโลยีพลังงานทดแทนอย่างมีประสิทธิภาพ	<ul style="list-style-type: none"> <li>- อส.พน. มีความรู้ด้านพลังงานเพิ่มขึ้น</li> <li>- ท้องถิ่นมีการใช้เทคโนโลยีพลังงานทดแทนอย่างมีประสิทธิภาพ</li> </ul>	<ul style="list-style-type: none"> <li>- อบต.ไพรขลา</li> <li>- สนง.พลังงานจังหวัดสุรินทร์</li> </ul>
7	โครงการสร้างจิตสำนึกและการใช้พลังงานในสถานศึกษา	<ul style="list-style-type: none"> <li>- อบรมให้ความรู้แก่นักเรียนและบุคคลที่เกี่ยวข้อง</li> <li>- เพื่อให้ความรู้เรื่องการประหยัดพลังงานในสถานศึกษา</li> </ul>	ตำบลไพรขลา	120,000	120,000	120,000	120,000	120,000	ผู้เข้าร่วมโครงการมีความรู้และสามารถนำไปปฏิบัติในชีวิตประจำวันได้อย่างมีประสิทธิภาพ	<ul style="list-style-type: none"> <li>- ผู้เข้าร่วมโครงการมีความรู้และสามารถนำไปปฏิบัติในชีวิตประจำวันได้อย่างมีประสิทธิภาพ</li> </ul>	<ul style="list-style-type: none"> <li>- อบต./สนง.พลังงาน จ.สุรินทร์</li> </ul>



## บัญชีครุภัณฑ์ วัสดุ

สำหรับไม่ได้ดำเนินการจัดทำเป็นโครงการพัฒนาท้องถิ่น

แผนพัฒนาท้องถิ่น (พ.ศ. 2566 - 2570) ฉบับทบทวน ครั้งที่ 1/2566

องค์การบริหารส่วนตำบลไพรขลา อำเภอชุมพลบุรี จังหวัดสุรินทร์

1. ประเภทครุภัณฑ์ - ครุภัณฑ์สำนักงาน , - ครุภัณฑ์ไฟฟ้าและวิทยุ , - ครุภัณฑ์โฆษณาและเผยแพร่

ยุทธศาสตร์ที่ 4 ยุทธศาสตร์ การพัฒนาด้านการศึกษา ศาสนาและวัฒนธรรม

## 1.1 แผนงานการศึกษา

กลยุทธ์/แนวทางการพัฒนา ส่งเสริม สนับสนุนการศึกษาเด็ก เยาวชน สนับสนุนประเพณีท้องถิ่น ศาสนาและภูมิปัญญาท้องถิ่น จัดหา จัดซื้อ สร้าง ก่อสร้าง ปรับปรุง

ที่	แผนงาน	หมวด	ประเภท	เป้าหมาย (ผลผลิตของครุภัณฑ์)	งบประมาณ					หน่วยงานที่ รับผิดชอบ
					2566 (บาท)	2567 (บาท)	2568 (บาท)	2569 (บาท)	2570 (บาท)	
1	แผนงานการศึกษา	ครุภัณฑ์	ครุภัณฑ์สำนักงาน	จัดซื้อตู้เหล็กเพื่อจัดเก็บเอกสารให้เป็นระเบียบ สวยงาม	30,000	50,000	50,000	50,000	50,000	กองการศึกษา/ ศพด.ในสังกัด
2	แผนงานการศึกษา	ครุภัณฑ์	ครุภัณฑ์สำนักงาน	จัดซื้อชั้นวางเอกสาร เพื่อจัดเก็บเอกสารให้เป็นระเบียบ สวยงาม	20,000	20,000	20,000	20,000	20,000	กองการศึกษา/ ศพด.ในสังกัด
3	แผนงานการศึกษา	ครุภัณฑ์	ครุภัณฑ์สำนักงาน	จัดซื้อโต๊ะอาหารและเก้าอี้สำหรับเด็ก	70,000	70,000	70,000	70,000	70,000	กองการศึกษา/ ศพด.ในสังกัด
4	แผนงานการศึกษา	ครุภัณฑ์	ครุภัณฑ์สำนักงาน	จัดซื้อชั้นวางเกมการศึกษา	30,000	30,000	30,000	30,000	30,000	กองการศึกษา/ ศพด.ในสังกัด
5	แผนงานการศึกษา	ครุภัณฑ์	ครุภัณฑ์สำนักงาน	จัดซื้อโต๊ะพับอเนกประสงค์	30,000	30,000	30,000	30,000	30,000	กองการศึกษา/ ศพด.ในสังกัด
6	แผนงานการศึกษา	ครุภัณฑ์	ครุภัณฑ์สำนักงาน	จัดซื้อเครื่องคอมพิวเตอร์	60,000	60,000	60,000	60,000	60,000	กองการศึกษา/ ศพด.ในสังกัด
7	แผนงานการศึกษา	ครุภัณฑ์	ครุภัณฑ์สำนักงาน	จัดซื้อเครื่องสำรองไฟฟ้า	20,000	20,000	20,000	20,000	20,000	กองการศึกษา/ ศพด.ในสังกัด
8	แผนงานการศึกษา	ครุภัณฑ์	ครุภัณฑ์สำนักงาน	จัดซื้อเครื่องปริ้นเตอร์	30,000	30,000	30,000	30,000	30,000	กองการศึกษา/ ศพด.ในสังกัด
9	แผนงานการศึกษา	ครุภัณฑ์	ครุภัณฑ์สำนักงาน	จัดซื้อโต๊ะสำนักงาน	20,000	30,000	30,000	30,000	30,000	กองการศึกษา/ ศพด.ในสังกัด
10	แผนงานการศึกษา	ครุภัณฑ์	ครุภัณฑ์สำนักงาน	จัดซื้อเก้าอี้สำนักงาน	20,000	30,000	30,000	30,000	30,000	กองการศึกษา/ ศพด.ในสังกัด
11	แผนงานการศึกษา	ครุภัณฑ์	ครุภัณฑ์สำนักงาน	จัดซื้อเครื่องปรับอากาศ	200,000	500,000	500,000	500,000	500,000	กองการศึกษา/ ศพด.ในสังกัด

12	แผนงานการศึกษา	ครุภัณฑ์	ครุภัณฑ์สำนักงาน	จัดซื้อฉากกั้นห้อง	60,000	70,000	70,000	70,000	70,000	กองการศึกษา/ ศพต.ในสังกัด
13	แผนงานการศึกษา	ครุภัณฑ์	ครุภัณฑ์ไฟฟ้าและวิทยุ	จัดซื้อเครื่องเล่นซีดี พร้อมลำโพง	20,000	30,000	30,000	30,000	30,000	กองการศึกษา/ ศพต.ในสังกัด
14	แผนงานการศึกษา	ครุภัณฑ์	ครุภัณฑ์สำนักงาน	จัดซื้อชั้นวางโทรทัศน์	10,000	10,000	10,000	10,000	10,000	กองการศึกษา/ ศพต.ในสังกัด
15	แผนงานการศึกษา	ครุภัณฑ์	ครุภัณฑ์โฆษณาและเผยแพร่	จัดซื้อกล้องถ่ายภาพนิ่งระบบดิจิทัล	30,000	30,000	30,000	30,000	30,000	กองการศึกษา/ ศพต.ในสังกัด

1,010,000

## บัญชีครุภัณฑ์ วัสดุ

สำหรับไม่ได้ดำเนินการจัดทำเป็นโครงการพัฒนาท้องถิ่น  
แผนพัฒนาท้องถิ่น (พ.ศ. 2566 - 2570) ฉบับทบทวน ครั้งที่ 1/2566  
องค์การบริหารส่วนตำบลไพรขลา อำเภอชุมพลบุรี จังหวัดสุรินทร์

## 1. ประเภทครุภัณฑ์

- ครุภัณฑ์งานบ้านงานครัว - ครุภัณฑ์สำนักงาน , -ครุภัณฑ์โฆษณาและเผยแพร่ , - ครุภัณฑ์ไฟฟ้าและวิทยุ ,-ครุภัณฑ์ก่อสร้าง ,-ครุภัณฑ์สำรวจ, -ครุภัณฑ์ยานพาหนะและขนส่ง  
- ครุภัณฑ์คอมพิวเตอร์

## ยุทธศาสตร์ที่ 7 ยุทธศาสตร์ การพัฒนาด้านการเมืองการบริหาร

## 1.1 แผนงานบริหารทั่วไป - แผนงานเคหะและชุมชน

กลยุทธ์/แนวทางการพัฒนา จัดกิจกรรม ฝึกอบรม ศึกษาดูงาน ประชาคม รณรงค์ ประชาสัมพันธ์ จัดทำ จัดซื้อ ปรับปรุง

ที่	แผนงาน	หมวด	ประเภท	เป้าหมาย (ผลผลิตของครุภัณฑ์)	งบประมาณ					หน่วยงานที่ รับผิดชอบ
					2566 (บาท)	2567 (บาท)	2568 (บาท)	2569 (บาท)	2570 (บาท)	
1	แผนงานบริหารทั่วไป	ครุภัณฑ์	ครุภัณฑ์งานบ้านงานครัว	จัดซื้อเครื่องตัดหญ้า	25,000	25,000	25,000	25,000	25,000	สำนักปลัด
2	แผนงานบริหารทั่วไป	ครุภัณฑ์	ครุภัณฑ์สำนักงาน	เพื่อจัดซื้อเครื่องปรับอากาศ	500,000	500,000	500,000	500,000	500,000	- สำนักปลัด - กองคลัง - กองช่าง
3	แผนงานบริหารทั่วไป	ครุภัณฑ์	ครุภัณฑ์โฆษณาและเผยแพร่	จัดซื้อกล้องถ่ายภาพนิ่งระบบดิจิทัล	30,000	30,000	30,000	30,000	30,000	- สำนักปลัด - กองคลัง -กองช่าง
4	แผนงานบริหารทั่วไป	ครุภัณฑ์	ครุภัณฑ์โฆษณาและเผยแพร่	จัดซื้อจอร์รับภาพ ชนิดมอเตอร์ไฟฟ้า จำนวน 1 จอ	60,000	60,000	60,000	60,000	60,000	สำนักปลัด
5	แผนงานบริหารทั่วไป	ครุภัณฑ์	ครุภัณฑ์ไฟฟ้าและวิทยุ	จัดซื้อเครื่องขยายเสียงเคลื่อนที่แบบลากจูง	30,000	30,000	30,000	30,000	30,000	สำนักปลัด

6	แผนงานบริหารทั่วไป	ครุภัณฑ์	ครุภัณฑ์ก่อสร้าง	จัดซื้อล้อวัดระยะทาง	5,000	5,000	5,000	5,000	5,000	กองช่าง
7	แผนงานบริหารทั่วไป	ครุภัณฑ์	ครุภัณฑ์ก่อสร้าง	จัดซื้อเครื่องตัดถนน	33,000	33,000	33,000	33,000	33,000	กองช่าง
8	แผนงานบริหารทั่วไป	ครุภัณฑ์	ครุภัณฑ์ก่อสร้าง	จัดซื้อเครื่องตบดิน	21,000	21,000	21,000	21,000	21,000	กองช่าง
9	แผนงานบริหารทั่วไป	ครุภัณฑ์	ครุภัณฑ์ก่อสร้าง	จัดซื้อเสาไฟฟ้า	615,000	615,000	615,000	615,000	615,000	กองช่าง
10	แผนงานบริหารทั่วไป	ครุภัณฑ์	ครุภัณฑ์สำรวจ	จัดซื้อไม้สตาฟ ขนาด 4 เมตร	3,500	3,500	3,500	3,500	3,500	กองช่าง
11	แผนงานบริหารทั่วไป	ครุภัณฑ์	ครุภัณฑ์โฆษณาและ เผยแพร่	จัดซื้อกล้องถ่ายภาพนิ่งระบบดิจิตอล	30,000	30,000	30,000	30,000	30,000	-กองช่าง -สำนักปลัด
12	แผนงานบริหารทั่วไป	ครุภัณฑ์	ครุภัณฑ์ยานพาหนะ และขนส่ง	จัดซื้อรถจักรยานยนต์	120,000	120,000	120,000	120,000	120,000	-กองช่าง -สำนักปลัด
13	แผนงานบริหารทั่วไป	ครุภัณฑ์	ครุภัณฑ์ยานพาหนะ และขนส่ง	จัดซื้อรถกระบะ	2,800,000	2,800,000	2,800,000	2,800,000	2,800,000	-กองช่าง -สำนักปลัด
14	แผนงานบริหารทั่วไป	ครุภัณฑ์	ครุภัณฑ์ยานพาหนะ และขนส่ง	จัดซื้อรถบรรทุกขยะ	2,800,000	2,800,000	2,800,000	2,800,000	2,800,000	สำนักปลัด
15	แผนงานบริหารทั่วไป	ครุภัณฑ์	ครุภัณฑ์โฆษณาและ เผยแพร่	จัดซื้อจอโทรทัศน์	15,000	15,000	15,000	15,000	15,000	สำนักปลัด
16	แผนงานบริหารทั่วไป	ครุภัณฑ์	ครุภัณฑ์สำนักงาน	จัดซื้อเครื่องถ่ายเอกสาร	300,000	300,000	300,000	300,000	300,000	-สำนักปลัด -กองคลัง -กองช่าง
17	แผนงานบริหารทั่วไป	ครุภัณฑ์	ครุภัณฑ์คอมพิวเตอร์	จัดซื้อเครื่องคอมพิวเตอร์	300,000	300,000	300,000	300,000	300,000	-สำนักปลัด -กองคลัง -กองช่าง
18	แผนงานบริหารทั่วไป	ครุภัณฑ์	ครุภัณฑ์คอมพิวเตอร์	จัดซื้อ เครื่องสำรองไฟฟ้า	50,000	50,000	50,000	50,000	50,000	-สำนักปลัด -กองคลัง -กองช่าง
19	แผนงานบริหารทั่วไป	ครุภัณฑ์	ครุภัณฑ์คอมพิวเตอร์	จัดซื้อเครื่องปริ้นเตอร์	200,000	200,000	200,000	200,000	200,000	-สำนักปลัด -กองคลัง -กองช่าง
20	แผนงานบริหารทั่วไป	ครุภัณฑ์	ครุภัณฑ์สำนักงาน	เพื่อจัดซื้อเก้าอี้สำนักงาน	50,000	50,000	50,000	50,000	50,000	-สำนักปลัด -กองคลัง -กองช่าง

21	แผนงานบริหารทั่วไป	ครุภัณฑ์	ครุภัณฑ์สำนักงาน	เพื่อจัดซื้อโต๊ะสำนักงาน	100,000	100,000	100,000	100,000	100,000	- สำนักปลัด - กองคลัง - กองช่าง
22	แผนงานบริหารทั่วไป	ครุภัณฑ์	ครุภัณฑ์ไฟฟ้าและวิทยุ	จัดซื้อเครื่องขยายเสียงเคลื่อนที่แบบ ลากจูง	30,000	30,000	30,000	30,000	30,000	- สำนักปลัด - กองคลัง - กองช่าง
23	แผนงานบริหารทั่วไป	ครุภัณฑ์	ครุภัณฑ์คอมพิวเตอร์	จัดซื้อกล้องวงจรปิด (CCTV) และ อุปกรณ์ พร้อมติดตั้ง	100,000	100,000	100,000	100,000	100,000	- สำนักปลัด - กองคลัง - กองช่าง
24	แผนงานบริหารทั่วไป	ครุภัณฑ์	ครุภัณฑ์ไฟฟ้าและวิทยุ	จัดซื้อเครื่องเสียงประชุมสภาฯ	300,000	300,000	300,000	300,000	300,000	สำนักปลัด
25	แผนงานบริหารทั่วไป	ครุภัณฑ์	ครุภัณฑ์ไฟฟ้าและวิทยุ	จัดซื้อไมค์โครโฟน	200,000	200,000	200,000	200,000	200,000	สำนักปลัด
26	แผนงานบริหารทั่วไป	ครุภัณฑ์	ครุภัณฑ์สำนักงาน	จัดซื้อตู้เหล็ก	50,000	50,000	50,000	50,000	50,000	- สำนักปลัด - กองคลัง - กองช่าง
27	แผนงานบริหารทั่วไป	ครุภัณฑ์	ครุภัณฑ์คอมพิวเตอร์	จัดซื้อเครื่องคอมพิวเตอร์โน้ตบุ๊ก	100,000	100,000	100,000	100,000	100,000	- สำนักปลัด - กองคลัง - กองช่าง
28	แผนงานบริหารทั่วไป	ครุภัณฑ์	ครุภัณฑ์สำนักงาน	จัดซื้อตู้เก็บเอกสารบานเลื่อน	100,000	100,000	100,000	100,000	100,000	- สำนักปลัด - กองคลัง - กองช่าง
29	แผนงานบริหารทั่วไป	ครุภัณฑ์	ครุภัณฑ์การเกษตร	จัดเครื่องสูบน้ำ	50,000	50,000	50,000	50,000	50,000	สำนักปลัด
30	แผนงานบริหารทั่วไป	ครุภัณฑ์	ครุภัณฑ์ยานพาหนะ และขนส่ง	จัดซื้อรถพยาบาลฉุกเฉิน	1,500,000	1,500,000	1,500,000	1,500,000	1,500,000	สำนักปลัด
31	แผนงานบริหารทั่วไป	ครุภัณฑ์	ครุภัณฑ์สำนักงาน	จัดซื้อโต๊ะพับอเนกประสงค์	50,000	50,000	50,000	50,000	50,000	สำนักปลัด
32	แผนงานบริหารทั่วไป	ครุภัณฑ์	ครุภัณฑ์งานบ้านงานครัว	จัดซื้อผ้าปูโต๊ะพร้อมอุปกรณ์	100,000	100,000	100,000	100,000	100,000	สำนักปลัด
33	แผนงานบริหารทั่วไป	ครุภัณฑ์	ครุภัณฑ์สำนักงาน	จัดซื้อเก้าอี้พลาสติก	50,000	50,000	50,000	50,000	50,000	สำนักปลัด
34	แผนงานบริหารทั่วไป	ครุภัณฑ์	ครุภัณฑ์ก่อสร้าง	จัดซื้อเครื่องปั๊มลม	70,000	70,000	70,000	70,000	70,000	สำนักปลัด



## บัญชีครุภัณฑ์ วัสดุ

สำหรับไม่ได้ดำเนินการจัดทำเป็นโครงการพัฒนาท้องถิ่น  
แผนพัฒนาท้องถิ่น (พ.ศ. 2566 - 2570) ฉบับทบทวน ครั้งที่ 1/2566  
องค์การบริหารส่วนตำบลไพรขลา อำเภอชุมพลบุรี จังหวัดสุรินทร์

## 1. ประเภทวัสดุ

- 1.1 แผนงานบริหารทั่วไป - แผนงานเคหะและชุมชน, -แผนงานรักษาความสงบภายใน, -แผนงานการศึกษา, -แผนงานสาธารณสุข, -แผนงานสังคมสงเคราะห์, -แผนงานเคหะชุมชน  
-แผนงานสร้างความเข้มแข็งของชุมชน,แผนงานอุตสาหกรรมและการโยธา,แผนงานการเกษตร

กลยุทธ์/แนวทางการพัฒนา จัดทำ จัดซื้อ

ที่	วัสดุ	เป้าหมาย (ผลผลิตของวัสดุ)	งบประมาณ					หน่วยงานที่ รับผิดชอบ
			2566 (บาท)	2567 (บาท)	2568 (บาท)	2569 (บาท)	2570 (บาท)	
1	วัสดุสำนักงาน	จัดซื้อวัสดุสำนักงานและกิจการสภาฯ เช่น กระดาษ แฟ้ม หมึก เครื่องเขียน และอื่นๆ ที่เข้ารายการจ่ายประเภทนี้	500,000	500,000	500,000	500,000	500,000	- สำนักปลัด - กองคลัง - กองช่าง - กองการศึกษาฯ
2	วัสดุงานบ้านงานครัว	จัดซื้อสิ่งของเครื่องใช้ต่างๆ เช่น สบู่ ผงซักฟอก แปรง น้ำยาล้างจาน น้ำยาล้างห้องน้ำ ถังยาล้างจาน ชาม แก้วน้ำ ช้อน ส้อม ตะกร้า น้ำดื่ม กระดาษชำระและอื่นๆ ฯลฯ ที่เข้าประเภทจ่ายนี้	200,000	200,000	200,000	200,000	200,000	- สำนักปลัด - กองคลัง - กองช่าง - กองการศึกษาฯ
3	วัสดุก่อสร้าง	จัดซื้อวัสดุก่อสร้าง เช่น ซีเมนต์ อีฐ หรือ ซีเมนต์บล็อก กระเบื้อง สังกะสี ตะปู เสียม จอบ เหล็กเส้น ท่อน้ำ ท่อระบายน้ำ นั่งร้าน อ่างล้างมือ กระเบื้อง สังกะสี และอื่นที่สามารถเบิกได้จากรายการนี้	200,000	200,000	200,000	200,000	200,000	- สำนักปลัด - กองช่าง - กองการศึกษาฯ
4	วัสดุยานพาหนะและขนส่ง	จัดซื้ออะไหล่และอุปกรณ์ต่างๆ เช่น ล้อรถ แบตเตอรี่ และอื่นๆ ที่เข้าลักษณะรายการจ่ายประเภทนี้ ของรถยนต์ ตรวจการ รถยนต์ส่วนบุคคล รถบรรทุกน้ำเอนกประสงค์ รถยนต์กู้ชีพ-กู้ภัย รถจักรยานยนต์ และอื่นๆ ที่เข้าลักษณะรายการจ่ายประเภทนี้	100,000	100,000	100,000	100,000	100,000	- สำนักปลัด - กองคลัง - กองช่าง - กองการศึกษาฯ
5	วัสดุเชื้อเพลิงและหล่อลื่น	จัดซื้อวัสดุเชื้อเพลิงและหล่อลื่น ที่ใช้ในการปฏิบัติงานราชการขององค์การบริหารส่วนตำบล เช่น น้ำมันดีเซล, น้ำมันเบนซิน, น้ำมันเครื่อง และอื่นๆ ที่เข้าลักษณะรายการจ่ายประเภทนี้	300,000	300,000	300,000	300,000	300,000	- สำนักปลัด - กองคลัง - กองช่าง - กองการศึกษาฯ



6	วัสดุโฆษณาและเผยแพร่	ค่าจัดซื้อกระดาษเขียนโปสเตอร์ พู่กันและสี ไม้อัด ผ้าสำหรับเขียนป้ายประชาสัมพันธ์ ค่าจัดทำป้ายต่างๆ และอื่นๆ ที่เข้าลักษณะรายการจ่ายประเภทนี้	100,000	100,000	100,000	100,000	100,000	- สำนักปลัด - กองคลัง - กองช่าง - กองการศึกษาฯ
7	วัสดุคอมพิวเตอร์	ค่าวัสดุคอมพิวเตอร์ เช่น แผ่นดิสก์ แผ่นกรองแสง โปรแกรมคอมพิวเตอร์ หรือซอฟต์แวร์ หมึกเครื่องพิมพ์ เม้า ฯลฯ และอื่นๆ ที่เข้าลักษณะรายการจ่ายประเภทนี้	300,000	300,000	300,000	300,000	300,000	- สำนักปลัด - กองคลัง - กองช่าง - กองการศึกษาฯ
8	วัสดุวิทยาศาสตร์หรือการแพทย์	จัดซื้อวัสดุวิทยาศาสตร์หรือการแพทย์ในการปฏิบัติงานหรือให้บริการประชาชน หรือดำเนินการดำเนินการกรณีมีการแพร่ระบาดของโรคติดต่ออันตราย, โรคติดต่อที่ต้องเฝ้าระวัง, โรคระบาด หรือมีเหตุสงสัยว่าเกิดโรคดังกล่าว เช่น แอลกอฮอล์ ออกซิเจน เจลล้างมือ น้ำยาต่างๆ เครื่องมือวัดอุณหภูมิแบบอินฟราเรด เครื่องมือวิทยาศาสตร์ หรืออื่นๆ ที่เข้าลักษณะรายการจ่ายประเภทนี้	100,000	100,000	100,000	100,000	100,000	- สำนักปลัด
9	วัสดุไฟฟ้าและวิทยุ	จัดซื้อวัสดุไฟฟ้าวิทยุ ในการซ่อมแซมไฟฟ้าในสำนักงาน และไฟฟ้าสาธารณะในหมู่บ้าน ตลาดชุมชนตำบลไพรขลา เช่น พิวส์ เทปพันสายไฟฟ้า หลอดไฟฟ้า สายไฟฟ้า สวิตซ์ไฟฟ้า บัลลัสซ์ เบรกเกอร์สตาเตอร์ ขาหลอดฟลูออเรสเซนต์ กิ่งโคมไฟฟ้าสาธารณะฯลฯ	150,000	150,000	150,000	150,000	150,000	- สำนักปลัด - กองคลัง - กองช่าง - กองการศึกษาฯ
10	วัสดุการเกษตร	จัดซื้อวัสดุอุปกรณ์ทางการเกษตร และอื่นๆ ที่เข้าลักษณะรายการจ่ายประเภทนี้	100,000	100,000	100,000	100,000	100,000	- สำนักปลัด - กองคลัง - กองช่าง - กองการศึกษาฯ
11	วัสดุเครื่องดับเพลิง	จัดซื้อวัสดุเครื่องดับเพลิง เช่น วาร์ว่น้ำดับเพลิง ท่อสายส่งน้ำ สายดับเพลิง หรืออื่น ๆ ที่เข้าลักษณะรายการจ่ายประเภทนี้	100,000	100,000	100,000	100,000	100,000	สำนักปลัด
12	วัสดุจราจร	จัดซื้อวัสดุจราจร เช่น สัญญาไฟกะพริบ สัญญาณไฟฉุกเฉิน กรวยจราจร แผงกั้นจราจร ป้ายเตือน แทนแบรีเออร์(แบบพลาสติก และแบบคอนกรีต) ป้ายไฟหยุดตรวจ แผนป้ายจราจร ไฟแฉับ กระบองไฟ และอื่น ๆ ที่เข้าลักษณะรายการจ่ายประเภทนี้	100,000	100,000	100,000	100,000	100,000	สำนักปลัด



## ส่วนที่ ๔ การติดตามและประเมินผล

### ๔.๑ การติดตามและประเมินผลยุทธศาสตร์

เนื่องด้วย พระราชบัญญัติสภาพัฒนาการและองค์การบริหารส่วนตำบล พ.ศ.๒๕๓๗ แก้ไขเพิ่มเติมถึงฉบับที่ ๑ (ฉบับที่ ๓) พ.ศ. ๒๕๖๒ มาตรา ๖๙/๑ พระราชบัญญัติกำหนดแผนและขั้นตอนการกระจายอำนาจให้แก่ องค์กรปกครองส่วนท้องถิ่น พ.ศ. ๒๕๔๒ หมวด ๒ มาตรา ๑๖ (๑) ระเบียบกระทรวงมหาดไทย ว่าด้วยการจัดทำ แผนพัฒนาขององค์กรปกครองส่วนท้องถิ่น พ.ศ. ๒๕๔๘ และที่แก้ไขเพิ่มเติมถึง (ฉบับที่ ๓) พ.ศ. ๒๕๖๑ ได้ กำหนดให้องค์กรปกครองส่วนท้องถิ่นมีอำนาจและหน้าที่ในการจัดทำแผนพัฒนาท้องถิ่น เพื่อใช้เป็นกรอบในการ จัดทำงบประมาณรายจ่ายประจำปีงบประมาณรายจ่ายเพิ่มเติม และงบประมาณจากเงินสะสมในช่วงของแผนนั้น รวมทั้งวางแนวทางเพื่อให้มีการปฏิบัติให้บรรลุวัตถุประสงค์ตามโครงการพัฒนาที่กำหนดไว้ในแผนพัฒนาท้องถิ่น ซึ่งแผนพัฒนาท้องถิ่นหมายความว่า แผนพัฒนาขององค์กรปกครองส่วนท้องถิ่น ที่กำหนดวิสัยทัศน์ ประเด็น ยุทธศาสตร์ เป้าประสงค์ ตัวชี้วัด ค่าเป้าหมาย และกลยุทธ์ โดยสอดคล้องกับแผนพัฒนาจังหวัด ยุทธศาสตร์การ พัฒนาขององค์กรปกครองส่วนท้องถิ่นในเขตจังหวัด แผนพัฒนาอำเภอแผนพัฒนาตำบล แผนพัฒนาหมู่บ้านหรือ แผนชุมชน อันมีลักษณะเป็นการกำหนดรายละเอียดแผนงานโครงการพัฒนา ที่จัดทำขึ้นสำหรับปีงบประมาณแต่ ละปี ซึ่งมีความต่อเนื่องและเป็นแผนก้าวหน้าและให้หมายความรวมถึงการเพิ่มเติมหรือเปลี่ยนแปลงแผนพัฒนา ท้องถิ่นจึงมีการกำหนดยุทธศาสตร์การพัฒนาขององค์กรปกครองส่วนท้องถิ่นในเขตจังหวัดขึ้น ตามกระบวนการ พิจารณาจากประชาคมท้องถิ่นระดับจังหวัด ร่วมกับคณะกรรมการพัฒนาองค์การบริหารส่วนจังหวัด คณะกรรมการประสานแผนพัฒนาท้องถิ่นระดับจังหวัด ผู้แทนองค์กรปกครองส่วนท้องถิ่นในเขตจังหวัด ร่วมกัน จัดทำ ทบทวน หรือเปลี่ยนแปลงยุทธศาสตร์การพัฒนาขององค์กรปกครองส่วนท้องถิ่นในเขตจังหวัด เพื่อให้การ จัดทำแผนพัฒนาขององค์กรปกครองส่วนท้องถิ่นเกิดประสิทธิภาพ ประสิทธิผล โดยนำยุทธศาสตร์การพัฒนาของ องค์กรปกครองส่วนท้องถิ่นในเขตจังหวัดไปใช้เป็นแนวทางในการจัดทำแผนพัฒนาท้องถิ่นของตนเองได้ต่อไป และ เพื่อให้สามารถบูรณาการกับแผนพัฒนาจังหวัด แผนปฏิบัติราชการประจำปีของจังหวัดและตอบสนองความ ต้องการของประชาชนอันจะนำไปสู่การจัดทำงบประมาณ ที่มีประสิทธิภาพในท้องถิ่นได้อย่างแท้จริง เป็นเครื่องมือ ในการพัฒนาท้องถิ่นให้เข้มแข็ง เกิดประโยชน์สูงสุดต่อประชาชนในท้องถิ่น

ดังนั้น องค์กรปกครองส่วนท้องถิ่น จึงต้องกำหนดยุทธศาสตร์การพัฒนาขององค์กรปกครองส่วนท้องถิ่น ให้สอดคล้องยุทธศาสตร์การพัฒนาขององค์กรปกครองส่วนท้องถิ่นในเขตจังหวัด เพื่อนำไปสู่การ บูรณาการ ร่วมกัน ให้เกิดความสอดคล้องกับแผนพัฒนาจังหวัด สามารถเชื่อมโยงไปสู่แผนพัฒนากลุ่มจังหวัด แผนพัฒนาภาค แผนพัฒนาเศรษฐกิจและสังคมแห่งชาติ ฉบับที่ ๑๒ แผนยุทธศาสตร์ชาติ ๒๐ ปี ไทยแลนด์ ๔.๐ และในการจัดทำ แผนพัฒนาท้องถิ่น (พ.ศ. ๒๕๖๖ -๒๕๗๐) จะต้องมีการติดตามและประเมินผลยุทธศาสตร์ตามระเบียบ กระทรวงมหาดไทย ว่าด้วยการจัดทำแผนขององค์กรปกครองส่วนท้องถิ่น พ.ศ. ๒๕๔๘ และที่แก้ไขเพิ่มเติมถึง (ฉบับที่ ๓) พ.ศ. ๒๕๖๑ โดยคณะกรรมการติดตามและประเมินผลแผนพัฒนาท้องถิ่น จะต้องดำเนินการติดตาม และประเมินผลยุทธศาสตร์ซึ่งเป็นส่วนหนึ่งของการติดตามและประเมินผลแผนพัฒนาแผนพัฒนาท้องถิ่น โดยใช้ เครื่องมือในการติดตามและประเมินผลยุทธศาสตร์ ดังนี้

**แนวทางการพิจารณาการติดตามและประเมินผลยุทธศาสตร์แผนพัฒนาท้องถิ่น (พ.ศ. ๒๕๖๖-๒๕๗๐)**

ลำดับ ที่	ประเด็นการพิจารณา	คะแนนเต็ม
๑	ยุทธศาสตร์ชาติ ๒๐ ปี (พ.ศ.๒๕๖๑-๒๕๘๐)	๑๐
๒	ประเด็นการพัฒนาเศรษฐกิจและสังคมแห่งชาติฉบับที่ ๑๓ (พ.ศ.๒๕๖๖-๒๕๗๐)	๑๐
๓	ยุทธศาสตร์ภาคตะวันออกเฉียงเหนือ (พ.ศ.๒๕๖๖-๒๕๗๐)	๑๐
๔	ยุทธศาสตร์กลุ่มจังหวัดภาคตะวันออกเฉียงเหนือตอนล่าง ๑	๑๐
๕	ยุทธศาสตร์จังหวัดสุรินทร์ ระยะ ๕ ปี (พ.ศ.๒๕๖๖-๒๕๗๐)	๑๐
๖	ยุทธศาสตร์การพัฒนาของ อปท. ในเขตจังหวัด (พ.ศ.๒๕๖๖-๒๕๗๐)	๑๐
๗	ไทยแลนด์ ๔.๐	๑๐
๘	ยุทธศาสตร์การพัฒนาขององค์กรปกครองส่วนท้องถิ่น	๑๐
๙	วิสัยทัศน์	๕
๑๐	แนวทางการพัฒนา	๕
๑๑	เป้าประสงค์	๕
๑๒	ตัวชี้วัด	๕
๑๓	ค่าเป้าหมาย	๕
๑๔	กลยุทธ์	๕
<b>คะแนนรวม</b>		<b>๑๑๐</b>

**๔.๒ การติดตามและประเมินผลโครงการ**

สำหรับการติดตามและประเมินผลโครงการ เป็นการติดตามและประเมินผลโครงการในแผนพัฒนาท้องถิ่น (พ.ศ. ๒๕๖๖ - ๒๕๗๐) โดยใช้เครื่องมือในการติดตามและประเมินผลโครงการ ดังนี้

**๑. แนวทางการพิจารณาการติดตามและประเมินผลโครงการในแผนพัฒนาท้องถิ่น (พ.ศ.๒๕๖๖-๒๕๗๐)**

ลำดับ ที่	ประเด็นการพิจารณา	คะแนน เต็ม
๑	โครงการ ครุภัณฑ์ เพื่อบริการสาธารณะและกิจกรรมสาธารณะที่สามารถดำเนินการได้ตามอำนาจหน้าที่พระราชบัญญัติสภาตำบลและองค์การบริหารส่วนตำบล พ.ศ.๒๕๓๗ แก้ไขเพิ่มเติมถึงฉบับที่ ๓ ถึง (ฉบับที่ ๓) พ.ศ. ๒๕๖๒	๑๐
๒	โครงการฯ ที่สามารถดำเนินการได้ตามอำนาจหน้าที่พระราชบัญญัติกำหนดแผนและขั้นตอนการกระจายอำนาจให้แก่องค์กรปกครองส่วนท้องถิ่น พ.ศ. ๒๕๔๒	๑๐
๓	โครงการฯ ที่สามารถดำเนินการได้ตามอำนาจหน้าที่ประกาศคณะกรรมการกระจายอำนาจให้แก่องค์กรปกครองส่วนท้องถิ่น เรื่องการกระจายอำนาจให้แก่องค์กรปกครองส่วนท้องถิ่น พ.ศ. ๒๕๔๓ ลงวันที่ ๒ ธันวาคม ๒๕๕๓	๑๐
๔	โครงการฯ ถูกบรรจุตรงแผนงานตามรูปแบบจำแนกประเภทรายรับ-จ่าย งบประมาณรายจ่ายประจำปีขององค์กรปกครองส่วนท้องถิ่น	๑๐
๕	โครงการฯ มีการประมาณการราคาถูกต้องตามหลักวิธีการงบประมาณ สอดคล้องตามเป้าหมายของโครงการหลักของราคากลางตามพระราชบัญญัติการจัดซื้อจัดจ้างและการบริหารพัสดุภาครัฐ พ.ศ. ๒๕๖๐	๑๐
๖	โครงการฯ มีการประมาณการราคาถูกต้องตามหลักวิธีการงบประมาณ การประมาณราคาสอดคล้องตามเป้าหมายของโครงการ ถูกต้องตามหลักวิชาการทางช่าง หลักของราคากลางตามพระราชบัญญัติการจัดซื้อจัดจ้างและการบริหารพัสดุภาครัฐ พ.ศ. ๒๕๖๐	๑๐
๗	โครงการฯ มีความโปร่งใสในการกำหนดราคากลางและตรวจสอบได้ในเชิงประจักษ์	๑๐
๘	โครงการเงินอุดหนุนเป็นไปตามระเบียบกระทรวงมหาดไทยว่าด้วยเงินอุดหนุนขององค์กร	๑๐

	ปกครองส่วนท้องถิ่น พ.ศ. ๒๕๕๙ และที่แก้ไขเพิ่มเติม (ฉบับที่ ๒) พ.ศ. ๒๕๖๓	
๙	โครงการฯ ผ่านความเห็นชอบจากประชาคมท้องถิ่น	๑๐
๑๐	โครงการฯ ผ่านคณะกรรมการสนับสนุนการจัดทำแผนพัฒนา คณะกรรมการพัฒนา สภาท้องถิ่น	๑๐
<b>คะแนนรวม</b>		<b>๑๐๐</b>

๒. การติดตามและประเมินผลการดำเนินงาน

การวางแผนพัฒนาท้องถิ่น (พ.ศ. ๒๕๖๖-๒๕๗๐) ได้กำหนดโครงการที่จะดำเนินการตามแผนพัฒนาท้องถิ่น (พ.ศ. ๒๕๖๖ - ๒๕๗๐) ดังนี้

ยุทธศาสตร์ของ อปท.	๒๕๖๖		๒๕๖๗		๒๕๖๘		๒๕๖๙		๒๕๗๐	
	จำนวน	งบประมาณ	จำนวน	งบประมาณ	จำนวน	งบประมาณ	จำนวน	งบประมาณ	จำนวน	งบประมาณ
๑. การพัฒนาด้าน โครงสร้างพื้นฐาน										
๒. ด้านการพัฒนา คนและสังคม										
๓. การพัฒนาด้าน สาธารณสุข										
๔. การพัฒนาด้าน การศึกษาศาสนา และวัฒนธรรม										
๕. การพัฒนาด้าน เศรษฐกิจ										
๖. การพัฒนาด้าน ทรัพยากรธรรมชาติ และสิ่งแวดล้อม										
๗. การดำเนินงาน ด้านการเมืองการ บริหาร										
<b>รวม</b>										

สรุปรายงานผลการดำเนินการ ประจำปีงบประมาณ พ.ศ. ....						
ลำดับ ที่	รายการ	โครงการ	งบประมาณ	โครงการที่สามารถดำเนินการได้ (..... โครงการ)		
				คิดเป็นร้อยละ ของแผนพัฒนา ท้องถิ่น	คิดเป็นร้อยละ ของแผนการ ดำเนินงาน	คิดเป็นร้อยละ ของข้อบัญญัติ+ เงินสะสม
๑	บรรจุในแผนพัฒนาท้องถิ่น					
๒	ตั้งในข้อบัญญัติงบประมาณ					
๓	จากเงินสะสม					
๔	จัดทำแผนการดำเนินงาน - ข้อบัญญัติ = ..... + - เงินสะสม = .....					
๕	สามารถดำเนินการได้ - ข้อบัญญัติ = ..... + - เงินสะสม = .....					

## ๔.๓ สรุปผลการพัฒนาท้องถิ่น จากแผนพัฒนาท้องถิ่น (พ.ศ. ๒๕๖๑ - ๒๕๖๕)

สรุปรายงานผลการดำเนินการ ประจำปีงบประมาณ พ.ศ. 2561						
ลำดับ ที่	รายการ	โครงการ	งบประมาณ	โครงการที่สามารถดำเนินการได้ (91 โครงการ)		
				คิดเป็นร้อยละของ แผนพัฒนาท้องถิ่น	คิดเป็นร้อยละของ แผนการดำเนินงาน	คิดเป็นร้อยละของ ข้อบัญญัติ+เงินสะสม
1	บรรจุในแผนพัฒนาท้องถิ่น (พ.ศ.๒๕๖๑ - ๒๕๖๕) - ปีงบประมาณ พ.ศ.๒๕๖๑	286	37,725,555	31.82	89.77	91.00
2	ตั้งในข้อบัญญัติงบประมาณ	88	32,572,035			
3	จากเงินสะสม	12	6,164,000			
4	จัดทำแผนการดำเนินงาน - ข้อบัญญัติ = 88 + - เงินสะสม = 12	100	38,736,035			
5	สามารถดำเนินการได้ - ข้อบัญญัติ = 79 - เงินสะสม = 12	91	34,120,624			

สรุปรายงานผลการดำเนินการ ประจำปีงบประมาณ พ.ศ. 2562						
ลำดับ ที่	รายการ	โครงการ	งบประมาณ	โครงการที่สามารถดำเนินการได้ (79 โครงการ)		
				คิดเป็นร้อยละของ แผนพัฒนาท้องถิ่น	คิดเป็นร้อยละของ แผนการดำเนินงาน	คิดเป็นร้อยละของ ข้อบัญญัติ+เงินสะสม
1	บรรจุในแผนพัฒนาท้องถิ่น (พ.ศ.๒๕๖๑ - ๒๕๖๕) - ปีงบประมาณ พ.ศ.๒๕๖๒	263	63,093,143	30.04	87.77	87.77
2	ตั้งในข้อบัญญัติงบประมาณ	90	39,511,753			
3	จากเงินสะสม	0	0			
4	จัดทำแผนการดำเนินงาน - ข้อบัญญัติ = 90 + - เงินสะสม = 0	90	39,511,753			
5	สามารถดำเนินการได้ - ข้อบัญญัติ = 79 + - เงินสะสม = 0	79	35,626,226			

สรุปรายงานผลการดำเนินการ ประจำปีงบประมาณ พ.ศ. 2563						
ลำดับ ที่	รายการ	โครงการ	งบประมาณ	โครงการที่สามารถดำเนินการได้ (73 โครงการ)		
				คิดเป็นร้อยละของ แผนพัฒนาท้องถิ่น	คิดเป็นร้อยละของ แผนการดำเนินงาน	คิดเป็นร้อยละของ ข้อบัญญัติ+เงินสะสม
1	บรรจุในแผนพัฒนาท้องถิ่น (พ.ศ.๒๕๖๑ - ๒๕๖๕) - ปีงบประมาณ พ.ศ.๒๕๖๓	263	63,093,143	27.75	53.67	53.67
2	ตั้งในข้อบัญญัติงบประมาณ	117	30,777,652			
3	จากเงินสะสม	19	11,636,000			
4	จัดทำแผนการดำเนินงาน - ข้อบัญญัติ = 117 + - เงินสะสม = 19	136	31,532,062			
5	สามารถดำเนินการได้ - ข้อบัญญัติ = 117 + - เงินสะสม = 19	73	23,512,355			

สรุปรายงานผลการดำเนินการ ประจำปีงบประมาณ พ.ศ. 2564						
ลำดับ ที่	รายการ	โครงการ	งบประมาณ	โครงการที่สามารถดำเนินการได้ (52 โครงการ)		
				คิดเป็นร้อยละของ แผนพัฒนาท้องถิ่น	คิดเป็นร้อยละของ แผนการดำเนินงาน	คิดเป็นร้อยละของ ข้อบัญญัติ+เงินสะสม
1	บรรจุในแผนพัฒนาท้องถิ่น (พ.ศ.๒๕๖๑ - ๒๕๖๕) - ปีงบประมาณ พ.ศ.๒๕๖๔	263	63,093,143	19.77	65.82	65.82
2	ตั้งในข้อบัญญัติงบประมาณ	79	23,833,536			
3	จากเงินสะสม	0	0			
4	จัดทำแผนการดำเนินงาน - ข้อบัญญัติ = 79 + - เงินสะสม = 0	79	23,833,536			
5	สามารถดำเนินการได้ - ข้อบัญญัติ = 52 + - เงินสะสม = 0	52	15,864,548			

สรุปรายงานผลการดำเนินการ ประจำปีงบประมาณ พ.ศ. 2565						
ลำดับ ที่	รายการ	โครงการ	งบประมาณ	โครงการที่สามารถดำเนินการได้ (65 โครงการ)		
				คิดเป็นร้อยละ ของแผนพัฒนา ท้องถิ่น	คิดเป็นร้อยละ ของแผนการ ดำเนินงาน	คิดเป็นร้อยละ ของข้อบัญญัติ+ เงินสะสม
1	บรรจุในแผนพัฒนาท้องถิ่น (พ.ศ.๒๕๖๑ - ๒๕๖๕) - ปีงบประมาณ พ.ศ.๒๕๖๕	263	65,137,971	29.83	80.58	80.58
2	ตั้งในข้อบัญญัติงบประมาณ	85	24,114,602			
3	จากเงินสะสม	0	0			
4	จัดทำแผนการดำเนินงาน - ข้อบัญญัติ = 85 + - เงินสะสม = 0	85	24,114,602			
5	สามารถดำเนินการได้ - ข้อบัญญัติ = 52 + - เงินสะสม = 0	65	19,429,502			

#### ๔.๔ ข้อเสนอแนะในการจัดทำแผนพัฒนาท้องถิ่นใน

##### (๑) ผลกระทบนำไปสู่อุบัติ

(๑.๑) ปัญหาสาธารณสุขต่างๆ ที่เกิดขึ้นในองค์กรปกครองส่วนท้องถิ่น อันได้แก่ ภัยแล้ง วาตะภัย น้ำท่วม อัคคีภัย ที่เกิดขึ้นและส่งผลกระทบต่อประชาชนในพื้นที่ เกิดความเสียหายทั้งชีวิตและทรัพย์สิน แนวทางการแก้ไข คือพิจารณาวางแผนการดำเนินการป้องกัน ก่อนเกิดเหตุ ระหว่างเกิดเหตุ หลังเกิดเหตุ บรรจุ แผนงาน โครงการ กิจกรรม การให้ความช่วยเหลือต่างๆ จัดตั้งศูนย์ช่วยเหลือประชาชนขององค์กรปกครองส่วนท้องถิ่น เพื่อสามารถดำเนินการได้ทันทุกที่

(๑.๒) ปัญหาโรคระบาดที่เกิดจากคน เกิดจากสัตว์ ที่ส่งผลกระทบต่อชีวิตประชาชน และ สัตว์ต่างๆ ในตำบล ซึ่งได้แก่ โรคติดเชื้อไวรัสโคโรนา ๒๐๑๙ (COVID-๑๙) โรคโรคไข้หวัดใหญ่ ไข้หวัดนก โรคมือ เท้า ปาก ที่เกิดขึ้นกับเด็กโรคพิษสุนัขบ้า แนวทางการแก้ไขปัญหา คือ ฝึกอบรม ประชาสัมพันธ์ รมรงค์การ ป้องกัน ลงพื้นที่ระงับการเกิดโรคระบาด การทำลาย การรักษา

(๑.๓) ปัญหาประชาชนมีรายได้น้อย การศึกษาต่ำ ประชาชนในตำบลยังมีคนรายได้น้อย มีหนี้สินเยอะ ไม่เพียงพอในการดำรงชีวิต ค่าครองชีพสูง แนวทางการแก้ไขปัญหาให้มีความรู้เกี่ยวกับการประกอบอาชีพ สาธิตการประกอบอาชีพ ช่วยเหลือประชาชนซ่อมแซมบ้านคนจน ผู้มีรายได้น้อย ส่งเสริมด้านการศึกษาโดย

การจัดบริการสาธารณสุขด้านการศึกษา การจัดตั้งศูนย์พัฒนาเด็กเล็ก สนับสนุนกิจกรรมต่างๆ ให้กับเด็กนักเรียน  
จ้างเด็กนักเรียนในช่วงปิดภาคเรียนเพื่อมีรายได้

(๑.๔) ปัญหายาเสพติดในตำบล ในพื้นที่ยังไม่พบว่ามีการค้ายาเสพติด และยังไม่พบรายงานว่ามี  
ผู้ติดยาเสพติด แต่เพื่อเป็นการป้องกัน มีแนวทางการป้องกัน โดยการลงพื้นที่ค้นหา การตรวจคัดกรอง การให้  
ความรู้กับประชาชนได้ทราบถึงโทษของยาเสพติด

(๑.๕) ปัญหาการสัญจรไปมาของประชาชนในตำบล เนื่องจาก ในตำบลด้านโครงสร้างพื้นฐาน  
เส้นทางการคมนาคมบางหมู่บ้านยังเป็น ถนนดิน ถนนลูกรัง ช่วงฤดูฝนถนนลื่น เป็นหลุมเป็นบ่อ เกิดปัญหาในการ  
สัญจรไปมาของประชาชน เสี่ยงต่อการเกิดอุบัติเหตุ การคมนาคมล่าช้า แนวทางการแก้ไข จัดทำแผนงาน  
โครงการก่อสร้างถนนในเส้นทางสำคัญ พิจารณาเสนอสนับสนุนจากหน่วยงานอื่น

## (๒) ข้อสังเกต ข้อเสนอแนะ ผลจากการพัฒนา

(๒.๑) ข้อสังเกต จากการสำรวจข้อมูล การลงพื้นที่ในตำบล จะเห็นว่าประชาชนยังมีปัญหาที่  
จะต้องดำเนินการแก้ไขอยู่มาก ดังนี้ ด้านการศึกษา สาธารณสุข ความมั่นคงปลอดภัยในชีวิตและทรัพย์สินการ  
ศาสนา ศิลปวัฒนธรรม ประเพณี กีฬา สถานที่ผ่อนหย่อนใจ สวัสดิการสังคม การเกษตร เศรษฐกิจ อุตสาหกรรม  
การพัฒนาอาชีพ เส้นทางการคมนาคมขนส่ง ไฟฟ้า/น้ำประปา /แหล่งน้ำเพื่ออุปโภค -บริโภค ด้านทรัพยากรและ  
สิ่งแวดล้อม ชยะมูลฝอยและสิ่งปฏิกูล จากปัญหาด้านต่างๆ ประชาชนไม่สามารถแก้ไขปัญหาเองได้จึงต้องเสนอให้  
องค์กรปกครองส่วนท้องถิ่นแก้ไข ทำให้มีการเสนอโครงการเข้ามาเป็นจำนวนมาก ซึ่งงบประมาณขององค์กร  
ปกครองส่วนท้องถิ่นนั้นมีจำกัดไม่เพียงพอต่อการจัดการได้

(๒.๒) ข้อเสนอแนะ จากข้อสังเกตดังกล่าว มีข้อเสนอแนะในการแก้ไขปัญหาต่างๆ ดังนี้  
ปัญหาต่างๆ ที่ถูกเสนอมายังองค์กรปกครองส่วนท้องถิ่น นั้น ควรนำมาพิจารณาจัดลำดับความสำคัญโดย  
ประชาคมท้องถิ่น ซึ่งมีหลายภาคส่วน ประกอบไปด้วย คณะกรรมการพัฒนาขององค์กรปกครองส่วนท้องถิ่น  
สมาชิกสภาท้องถิ่น ผู้นำหมู่บ้าน ตัวแทนส่วนราชการ รัฐวิสาหกิจ หน่วยงานที่เกี่ยวข้อง ประชาชนทั่วไป ร่วมกัน  
พิจารณาจัดลำดับความสำคัญของโครงการ และพิจารณาบรรจุเข้าแผนพัฒนาท้องถิ่นต่อไป กรณีโครงการที่เกิน  
ศักยภาพที่ให้องค์กรปกครองส่วนท้องถิ่นเสนอขอรับการสนับสนุนจากหน่วยงานอื่น

(๒.๓) ผลจากการพัฒนา จากการพัฒนาที่ผ่านมาพบว่าองค์กรปกครองส่วนท้องถิ่นได้แก้ไข  
ปัญหาให้กับประชาชนได้ในหลายเรื่อง และครอบคลุมทุกด้าน มีผลการประเมินอยู่ในเกณฑ์ที่ดี ประชาชนมีความ  
พึงพอใจ แต่ก็ยังมีปัญหาที่จะต้องแก้ไขต่อไป ไม่ว่าจะเป็นด้านสิ่งแวดล้อมที่ยังมีการเผาหญ้า อ้อย ตอข้าวใน  
ช่วงเวลาเก็บเกี่ยว การเลี้ยงสัตว์ วัช ควายหมูที่ส่งกลิ่นเหม็นรำคาญ การพ่นที่ยังมีในพื้นที่ เส้นทางการคมนาคมยังไม่  
ครบ ผลจากการพัฒนาขององค์กรปกครองส่วนท้องถิ่นในปีที่ผ่านมา สรุปได้ดังนี้

### ๑. ๑ ยุทธศาสตร์การพัฒนาด้านโครงสร้างพื้นฐาน

ลำดับที่	โครงการ	งบประมาณ ที่ดำเนินการ
1	โครงการก่อสร้างถนน คสล. หมู่ที่ 1	174,000
2	โครงการก่อสร้างถนน คสล. หมู่ที่ 12	200,000
3	โครงการก่อสร้างถนน คสล. หมู่ที่ 3	200,000
4	โครงการก่อสร้างถนน คสล. หมู่ที่ 4	200,000
5	โครงการก่อสร้างถนน คสล. หมู่ที่ 5	200,000
6	โครงการก่อสร้างถนน คสล. หมู่ที่ 9	200,000
7	โครงการก่อสร้างที่จอดรถ	617,000
8	โครงการวางท่อระบายน้ำพร้อมบ่อพัก หมู่ที่ 2	200,000
9	โครงการเสริมสร้างถนนดินลงหินคลุก (ข้างปั๊ม PT)	255,000
10	โครงการก่อสร้างรางระบายน้ำรูปตัว U (หมู่ที่ 6)	200,000
11	โครงการก่อสร้างถนน คสล. หมู่ที่ 7	190,000
12	โครงการก่อสร้างถนน คสล. หมู่ที่ 8	200,000



13	โครงการก่อสร้างถนน คสล. หมู่ที่ 10	200,000
14	โครงการก่อสร้างถนน คสล. หมู่ที่ 11	200,000
15	โครงการก่อสร้างถนนคอนกรีตเสริมเหล็ก หมู่ 11	440,000
16	โครงการต่อเติมอาคารอเนกประสงค์	222,000
17	โครงการเทพื้นคอนกรีตเสริมเหล็กศูนย์พัฒนาเด็กเล็ก	352,000
18	โครงการปรับปรุงพื้นที่ถมดินสนามกีฬา	283,000
<b>รวม</b>	<b>18 โครงการ</b>	<b>4,533,000</b>

## ๒. ด้านการพัฒนาคนและสังคม

ลำดับที่	โครงการ	งบประมาณ ที่ดำเนินการ
1	เงินสมทบกองทุนบำเหน็จบำนาญข้าราชการส่วนท้องถิ่น (กบท.)	400,000
2	เงินกองทุนหลักประกันสุขภาพระดับตำบลเงินกองทุนหลักประกันสุขภาพระดับตำบล	105,000
3	โครงการให้ความรู้และป้องกันการเกิดอัคคีภัย	25,000
4	โครงการส่งเสริมความรู้เรื่องยาเสพติด และจราจรในสถานศึกษา	30,000
5	โครงการส่งเสริมกิจกรรมด้านการพัฒนาสตรีและครอบครัว	45,000
6	เบี้ยยังชีพผู้สูงอายุ	9,318,000
7	เบี้ยยังชีพคนพิการ	2,628,000
8	เบี้ยยังชีพผู้ป่วยเอดส์	228,000
9	เงินสมทบกองทุนประกันสังคม	144,522
10	เงินสมทบกองทุนเงินทดแทน	8,000
11	โครงการเยาวชนสัมพันธ์สุขภาพะสดใส ห่างไกลยาเสพติด	20,000
12	โครงการส่งเสริมสุขภาพผู้สูงอายุ สร้างจิตสดี ร่างกายแข็งแรง	20,000
13	โครงการปกป้องสถาบันสำคัญของชาติ	20,000
<b>รวม</b>	<b>13 โครงการ</b>	<b>13,001,522</b>

## ๓. การพัฒนาด้านสาธารณสุข

ลำดับที่	โครงการ	งบประมาณ ที่ดำเนินการ
1	โครงการป้องกันและควบคุมโรคพิษสุนัขบ้า	47,000
2	โครงการสำรวจข้อมูลจำนวนสัตว์และขึ้นทะเบียนสัตว์	8,000
3	โครงการบริหารจัดการขยะตำบลไพรขลา	60,000
<b>รวม</b>	<b>3 โครงการ</b>	<b>115,000</b>

## ๔. การพัฒนาด้านการศึกษาศาสนาและวัฒนธรรม

ลำดับที่	โครงการ	งบประมาณ ที่ดำเนินการ
1	โครงการสนับสนุนค่าใช้จ่ายการบริหารสถานศึกษา	1,055,480
2	โครงการแข่งขันเรือยาวประเพณี	40,000
3	โครงการเทศกาลงานปลาไหลข้าวใหม่หอมมะลิและงานกาชาด	100,000
4	โครงการส่งเสริมงานวันเด็กแห่งชาติ	30,000
5	โครงการแข่งขันกีฬาของศูนย์พัฒนาเด็กเล็กในสังกัดองค์การบริหารส่วนตำบลไพรขลา	30,000
6	โครงการแข่งขันกีฬาด้านยาเสพติดไพรขลาเกมส์	50,000
7	โครงการจัดงานประเพณีวันสงกรานต์รดน้ำขอพรผู้สูงอายุ	50,000
<b>รวม</b>	<b>7 โครงการ</b>	<b>1,355,480</b>

## ๕. การพัฒนาด้านเศรษฐกิจ

- ไม่มีการดำเนินการ

## ๖. การพัฒนาด้านทรัพยากรธรรมชาติและสิ่งแวดล้อม

ลำดับที่	โครงการ	งบประมาณ ที่ดำเนินการ
1	โครงการปลูกต้นไม้และกำจัดวัชพืชตำบลไพรขลาตามแนวพระราชเสาวนีย์	20,000
2	โครงการอนุรักษ์พันธุกรรมพืช อันเนื่องมาจากพระราชดำริสมเด็จพระเทพรัตนราชสุดาฯ สยามบรมราชกุมารี	20,000
3	โครงการฝึกอบรมอาชีพส่งเสริมอาชีพเกษตรกรและศึกษาดูงาน	40,000
<b>รวม</b>	<b>3 โครงการ</b>	<b>80,000</b>

## ๗. การดำเนินงานด้านการเมืองการบริหาร

ลำดับที่	โครงการ	งบประมาณ ที่ดำเนินการ
1	โครงการลดอุบัติเหตุตำบลไพรขลา	30,000
2	โครงการวันท้องถิ่นไทย	20,000
3	โครงการจัดเวทีให้ความรู้ด้านกระบวนการจัดทำแผนพัฒนาท้องถิ่น เพื่อแก้ไข / เพิ่มเติม / เปลี่ยนแปลงพัฒนาท้องถิ่น	20,000
4	ค่าใช้จ่ายในการดำเนินการเลือกตั้ง	580,000
5	โครงการฝึกอบรมให้ความรู้ภาษีท้องถิ่น	30,000
6	โครงการฝึกอบรมและพัฒนาบุคลากรให้มีความรู้ด้านคุณธรรม จริยธรรม	40,000
7	โครงการฝึกอบรมสัมมนาเพื่อพัฒนาศักยภาพการปฏิบัติงานและศึกษาดูงานนอกสถานที่	200,000
8	โครงการฝึกอบรมให้ความรู้เกี่ยวกับการเฝ้าระวังการคอร์รัปชันในองค์กรปกครองส่วนท้องถิ่นให้แก่ประชาชนตำบลไพรขลา	30,000
9	โครงการเสริมสร้างการป้องกัน การปราบปรามการทุจริตประจำปี	30,000
10	โครงการจัดทำแผนที่ภาษี	50,000
11	ค่าใช้จ่ายในการรณรงค์ที่สาธารณประโยชน์	30,000

12	เงินชดเชยสัญญาแบบปรับราคา (ค่า K)	130,000
13	ค่าออกแบบ ค่าควบคุมงานที่จ่ายให้แก่เอกชน นิติบุคคลหรือบุคคลภายนอกเพื่อให้ได้มาซึ่งสิ่งก่อสร้าง	150,000
<b>รวม</b>		<b>13 โครงการ</b>
		<b>1,340,000</b>

อุดหนุนองค์กรปกครองส่วนท้องถิ่น ส่วนราชการ รัฐวิสาหกิจ องค์กรประชาชน

ลำดับที่	โครงการ	งบประมาณ ที่ดำเนินการ
1	อุดหนุนโครงการขอรับเงินอุดหนุนในการให้การสงเคราะห์แก่ราษฎรที่ประสบความทุกข์ยากเดือดร้อนและผู้ด้อยโอกาส ตลอดทั้งช่วยเหลือผู้ประสบสาธารณภัย สนับสนุนภารกิจกิ่งกาชาดอำเภอชุมพลบุรีประจำปี	20,000
2	อุดหนุนโครงการขอรับเงินอุดหนุนในการให้การสงเคราะห์แก่ราษฎรที่ประสบความทุกข์ยากเดือดร้อนและผู้ด้อยโอกาส ตลอดทั้งช่วยเหลือผู้ประสบสาธารณภัยประจำปี	10,000
3	อุดหนุนโครงการอาหารกลางวันให้แก่นักเรียนในพื้นที่ตำบลไพรขลา	2,058,000
4	โครงการอุดหนุนสำหรับการดำเนินงานตามแนวทางโครงการพระราชดำริด้านสาธารณสุขมูลฐาน	240,000
5	อุดหนุนโครงการเทศกาลงานปลาไหลข้าวใหม่หอมมะลิและงานกาชาด	100,000
<b>รวม</b>		<b>5 โครงการ</b>
		<b>2,428,000</b>

\*\*\*\*\*



คูฉบับ



ประกาศองค์การบริหารส่วนตำบลไพรขลา

เรื่อง ประกาศใช้แผนพัฒนาท้องถิ่น (พ.ศ. ๒๕๖๖-๒๕๗๐) ฉบับทบทวน ครั้งที่ ๑/๒๕๖๖

\*\*\*\*\*

ตามระเบียบกระทรวงมหาดไทยว่าด้วยการจัดทำแผนพัฒนาขององค์กรปกครองส่วนท้องถิ่น พ.ศ. ๒๕๔๘ แก้ไขเพิ่มเติมถึง (ฉบับที่ ๓) พ.ศ. ๒๕๖๑ หมวด ๓ การจัดทำแผนพัฒนาท้องถิ่น ข้อ ๑๗ (๔) ผู้บริหารท้องถิ่นพิจารณาอนุมัติร่างแผนพัฒนาท้องถิ่นและประกาศใช้ แผนพัฒนาท้องถิ่นเพื่อให้เป็นไปตามกฎหมายว่าด้วยสภาตำบลและองค์การบริหารส่วนตำบล สำหรับองค์การบริหารส่วนตำบลให้ผู้บริหารท้องถิ่นเสนอร่างแผนพัฒนาท้องถิ่นต่อสภาองค์การบริหารส่วนตำบลเพื่อให้ความเห็นชอบก่อนแล้วผู้บริหารท้องถิ่นจึงพิจารณาอนุมัติและประกาศใช้แผนพัฒนาท้องถิ่นต่อไป ประกอบกับสภาองค์การบริหารส่วนตำบลไพรขลา ได้ประชุมสภาสมัยวิสามัญ สมัยที่ ๑ ครั้งที่ ๑ ประจำปี พ.ศ. ๒๕๖๖ เมื่อวันที่ ๑๑ เดือน กรกฎาคม พ.ศ. ๒๕๖๖ ได้ให้ความเห็นชอบร่างแผนพัฒนาท้องถิ่น (พ.ศ. ๒๕๖๖-๒๕๗๐) ฉบับทบทวน ครั้งที่ ๑/๒๕๖๖ เป็นที่เรียบร้อยแล้ว

อาศัยอำนาจตาม ข้อ ๑๗ (๔) และข้อ ๒๔ แห่งระเบียบกระทรวงมหาดไทย ว่าด้วยการจัดทำแผนพัฒนาขององค์กรปกครองส่วนท้องถิ่น พ.ศ. ๒๕๔๘ แก้ไขเพิ่มเติมถึง (ฉบับที่ ๓) พ.ศ. ๒๕๖๑ จึงประกาศใช้แผนพัฒนาท้องถิ่น (พ.ศ. ๒๕๖๖-๒๕๗๐) ฉบับทบทวน ครั้งที่ ๑/๒๕๖๖ ตั้งแต่วันที่นี้เป็นต้นไป

จึงประกาศให้ทราบโดยทั่วกัน

ประกาศ ณ วันที่ ๑๓ เดือน กรกฎาคม พ.ศ. ๒๕๖๖

(นายเฉลิมชัย คารศรี)

นายกองค์การบริหารส่วนตำบลไพรขลา



แผนพัฒนาท้องถิ่น (พ.ศ. ๒๕๖๖ - ๒๕๗๐) ฉบับทบทวน ครั้งที่ ๑/๒๕๖๖  
ประกาศใช้เมื่อวันที่ ๑๓ กรกฎาคม ๒๕๖๖



(นายเฉลิมชัย คารศรี)

นายกองค์การบริหารส่วนตำบลไพรขลา

ขอรับรองว่าแผนพัฒนาท้องถิ่น (พ.ศ.๒๕๖๖ - ๒๕๗๐)  
ฉบับทบทวน ครั้งที่ ๑/๒๕๖๖ ฉบับนี้ สภาองค์การบริหาร  
ส่วนตำบลไพรขลา ได้มีมติเห็นชอบแล้วในคราวประชุมสมัย  
วิสามัญ สมัยที่ ๑ ครั้งที่ ๑/๒๕๖๖ เมื่อวันที่ ๑๑  
กรกฎาคม ๒๕๖๖

(ลงชื่อ)



(นายสมพงษ์ บุญเต็ม)

ประธานสภาองค์การบริหารส่วนตำบลไพรขลา

ขอรับรองว่าแผนพัฒนาท้องถิ่น (พ.ศ.๒๕๖๖ - ๒๕๗๐)  
ฉบับทบทวน ครั้งที่ ๑/๒๕๖๖ ฉบับนี้ ได้จัดทำตามที่สภา  
องค์การบริหารส่วนตำบลไพรขลา ได้พิจารณาให้ความ  
เห็นชอบแล้ว

(ลงชื่อ)



(นายไพฑูลย์ ปัญญาเดชาพันธ์)

รองปลัดองค์การบริหารส่วนตำบลไพรขลา รักษาการแทน  
ปลัดองค์การบริหารส่วนตำบลไพรขลา

